



CEASA/RS

**CENTRAIS DE ABASTECIMENTO DO RIO GRANDE DO SUL S.A. – CEASA/RS
CONCURSO PÚBLICO Nº 01/2021**

**EDITAL Nº 07/2022 – REABERTURA DAS INSCRIÇÕES PARA OS EMPREGOS DE ANALISTA -
ENGENHEIRO AGRÔNOMO E ANALISTA – ENGENHEIRO CIVIL E PROSSEGUIMENTO DO CONCURSO
PÚBLICO PARA OS DEMAIS EMPREGOS**

O Sr. Ailton dos Santos Machado, Diretor Presidente da CEASA/RS e a Fundação Universidade Empresa de Tecnologia e Ciências - FUNDATEC, por este Edital, tornam público a presente divulgação para informar o que segue:

1. De acordo com a autorização da Diretoria Executiva da CEASA/RS, determina-se a reabertura das inscrições para os empregos de Analista - Engenheiro Agrônomo e Analista – Engenheiro Civil, seguindo o Cronograma especificado abaixo:

CRONOGRAMA DE EXECUÇÃO I - SOMENTE PARA OS EMPREGOS 04 - Analista - Engenheiro Agrônomo e 05 - Analista – Engenheiro Civil	
PROCEDIMENTOS	DATAS
Publicação do Extrato do Edital de Reabertura de Inscrições	14/04/2022
Publicação do Edital de Reabertura de Inscrições	14/04/2022
Período de Inscrições pela internet, através do site www.fundatec.org.br	14/04 a 13/05/2022
Período para Solicitação de Isenção da Taxa de Inscrição	19/04 a 20/04/2022
Edital de Resultado dos Pedidos de Isenção da Taxa de Inscrição	28/04/2022
Período para interposição de Recursos Administrativos do Resultado dos Pedidos de Isenção da Taxa de Inscrição e envio de documentação complementar	29/04 a 05/05/2022
Edital de Resultado dos Pedidos de Isenção da Taxa de Inscrição após Recurso	11/05/2022
Último dia para entrega do Comprovante de participação como jurado em Tribunal do Júri	16/05/2022
Último dia para efetuar o Pagamento do Boleto Bancário	16/05/2022
Período para impugnação do Edital de Abertura	16/05 a 20/05/2022
Edital de Divulgação da Nominata das Bancas Elaboradoras das Provas Teórico-Objetivas	24/05/2022
Envio das respostas de impugnação do Edital de Abertura	27/05/2022
Último dia para entrega do Laudo Médico dos candidatos inscritos nas cotas das Pessoas com Deficiência	30/05/2022
Último dia para entrega do Laudo Médico e Documentos Complementares dos candidatos que solicitaram atendimento especial para o dia de prova	30/05/2022
Último dia para alteração das fotos que não foram aceitas, ou seja, que não estão de acordo para fins de identificação no dia de prova	30/05/2022
Edital de Publicação das Inscrições Homologadas – Lista Preliminar de Inscritos	03/06/2022
Período para interposição de Recursos Administrativos da Homologação Preliminar das Inscrições, Período de Solicitação de Correção de Dados Cadastrais e de Regularização de Foto	06 a 10/06/2022
Edital de Publicação das Inscrições Homologadas – Lista Definitiva de Inscritos após Recurso	15/06/2022

Divulgação da Densidade de Inscritos por emprego	15/06/2022
Edital de Data, Hora e Local das Provas Teórico-Objetivas	17/06/2022
Consulta de Data, Hora e Local das Provas Teórico-Objetivas no site da FUNDATEC	17/06/2022
Aplicação das Provas Teórico-Objetivas – data provável.	26/06/2022
Divulgação dos Gabaritos Preliminares das Provas Teórico-Objetivas	27/06/2022
Publicação dos Modelos de Provas Teórico-Objetivas aplicadas	27/06/2022
Período para interposição de Recursos Administrativos dos Gabaritos Preliminares das Provas Teórico-Objetivas	28/06 a 04/07/2022
Último dia para envio das documentações de Identificação Especial e alteração de dados cadastrais	08/07/2022
Divulgação dos Gabaritos Definitivos das Provas Teórico-Objetivas	20/07/2022
Divulgação das Justificativas para Manutenção/Alteração dos Gabaritos Preliminares das Provas Teórico-Objetivas	20/07/2022
Consulta às Notas Preliminares das Provas Teórico-Objetivas	25/07/2022
Disponibilização das Grades de Respostas das Provas Teórico-Objetivas no site da FUNDATEC	25/07/2022
Período para emissão do Atestado de comparecimento na Prova Teórico-Objetiva	26/07 a 26/08/2022
Período para interposição de Recursos Administrativos das Notas Preliminares das Provas Teórico-Objetivas	26/07 a 01/08/2022
Consulta às Notas Definitivas das Provas Teórico-Objetivas	08/08/2022
Divulgação das Justificativas para Manutenção/Alteração das Notas Preliminares das Provas Teórico-Objetiva	08/08/2022
Divulgação da Lista dos Aprovados para Entrega de Títulos	10/08/2022
Período para Entrega dos Títulos	11 e 12/08/2022
Início da Perícia Médica dos candidatos aprovados – PCD – Comissão Especial	12/08/2022
Período para realização da Perícia Médica dos candidatos aprovados - PCD	10 a 12/08/2022
Divulgação das Notas Preliminares da Prova de Títulos	29/08/2022
Período para interposição de Recursos Administrativos das Notas Preliminares Prova de Títulos	30/08 a 05/09/2022
Edital de Divulgação do Resultado Preliminar da Perícia Médica – PCD	29/08/2022
Período para interposição de Recursos Administrativos do Resultado Preliminar da Perícia Médica – PCD	30/08 a 05/09/2022
Consulta às Notas Definitivas da Prova de Títulos	22/09/2022
Divulgação das Justificativas para Manutenção/Alteração das Notas Preliminares da Prova de Títulos	22/09/2022
Edital de Divulgação do Resultado Definitivo da Perícia Médica – PCD	22/09/2022
Edital de Divulgação dos Candidatos empatados e Realização de Sorteio Público de Desempate	26/09/2022
Realização do Sorteio Público de Desempate	04/10/2022
Resultado do Sorteio Público de Desempate	04/10/2022
Edital de Homologação do Resultado Final do Concurso Público	07/10/2022

2. Diante do exposto, determina-se o prosseguimento deste Concurso Público para os demais empregos, seguindo o Cronograma especificado abaixo:

CRONOGRAMA DE EXCEUÇÃO II - DEMAIS EMPREGOS	
PROCEDIMENTOS	DATAS
Divulgação dos Gabaritos Definitivos das Provas Teórico-Objetivas	12/04/2022
Divulgação das Justificativas para Manutenção/Alteração dos Gabaritos Preliminares das Provas Teórico-Objetivas	12/04/2022
Consulta às Notas Preliminares das Provas Teórico-Objetivas	14/04/2022
Disponibilização das Grades de Respostas das Provas Teórico-Objetivas no site da FUNDATEC	14/04/2022
Período para emissão do Atestado de comparecimento na Prova Teórico-Objetiva	14/04 a 14/05/2022
Período para interposição de Recursos Administrativos das Notas Preliminares das Provas Teórico-Objetivas	19 a 26/04/2022
Consulta às Notas Definitivas das Provas Teórico-Objetivas	28/04/2022
Divulgação das Justificativas para Manutenção/Alteração das Notas Preliminares das Provas Teórico-Objetiva	28/04/2022
Divulgação da Lista dos Aprovados para Entrega de Títulos – Empregos de Nível Superior Completo	29/04/2022
Início da Perícia Médica dos candidatos aprovados – PCD – Comissão Especial	29/04/2022
Período para Entrega dos Títulos – Empregos de Nível Superior Completo	02 e 03/05/2022
Divulgação das Notas Preliminares da Prova de Títulos – Empregos de Nível Superior Completo	16/05/2022
Período para interposição de Recursos Administrativos das Notas Preliminares Prova de Títulos – Empregos de Nível Superior Completo	17 a 23/05/2022
Edital de Divulgação do Resultado Preliminar da Perícia Médica – Candidatos PCD	16/05/2022
Período para interposição de Recursos Administrativos do Resultado Preliminar da Perícia Médica – Candidatos PCD	17 a 23/05/2022
Consulta às Notas Definitivas da Prova de Títulos – Empregos de Nível Superior Completo	31/05/2022
Divulgação das Justificativas para Manutenção/Alteração das Notas Preliminares da Prova de Títulos – Empregos de Nível Superior Completo	31/05/2022
Edital de Divulgação do Resultado Definitivo da Perícia Médica – Candidatos PCD	31/05/2022
Edital de Convocação para Sorteio Público de Desempate	03/06/2022
Realização e Divulgação do Resultado do Sorteio Público de Desempate	13/06/2022
Edital de Homologação do Resultado Final do Concurso Público	15/06/2022

Porto Alegre, 08 de abril de 2022.

Ailton dos Santos Machado
Diretor Presidente da CEASA/RS



CEASA/RS

**CENTRAIS DE ABASTECIMENTO DO RIO GRANDE DO SUL S.A. – CEASA/RS
CONCURSO PÚBLICO Nº 01/2021**

**EDITAL EXTRAORDINÁRIO Nº 06/2022 – EDITAL Nº 05/2022 – PROSSEGUIMENTO DO CONCURSO
PÚBLICO SEM EFEITO**

O Sr. Ailton dos Santos Machado, Diretor Presidente da CEASA/RS e a Fundação Universidade Empresa de Tecnologia e Ciências - FUNDATEC, por este Edital, tornam público a presente divulgação para informar o que segue:

1. Torna-se sem efeito a publicação do **EDITAL Nº 05/2022 – PROSSEGUIMENTO DO CONCURSO PÚBLICO** no site da Fundatec, no dia 04/04/2022.

Porto Alegre, 05 de abril de 2022.

Ailton dos Santos Machado
Diretor Presidente da CEASA/RS



CEASA/RS

**CENTRAIS DE ABASTECIMENTO DO RIO GRANDE DO SUL S.A. – CEASA/RS
CONCURSO PÚBLICO Nº 01/2021**

EDITAL Nº 05/2022 – PROSSEGUIMENTO DO CONCURSO PÚBLICO

O Sr. Ailton dos Santos Machado, Diretor Presidente da CEASA/RS e a Fundação Universidade Empresa de Tecnologia e Ciências - FUNDATEC, por este Edital, tornam público a presente divulgação para informar o que segue:

De acordo com a autorização da Diretoria Executiva da CEASA/RS, determina-se o prosseguimento deste Concurso Público, seguindo o Cronograma especificado abaixo:

PROCEDIMENTOS	DATAS
Divulgação dos Gabaritos Definitivos das Provas Teórico-Objetivas	08/04/2022
Divulgação das Justificativas para Manutenção/Alteração dos Gabaritos Preliminares das Provas Teórico-Objetivas	08/04/2022
Consulta às Notas Preliminares das Provas Teórico-Objetivas	13/04/2022
Disponibilização das Grades de Respostas das Provas Teórico-Objetivas no site da FUNDATEC	13/04/2022
Período para emissão do Atestado de comparecimento na Prova Teórico-Objetiva	13/04 a 12/05/2022
Período para interposição de Recursos Administrativos das Notas Preliminares das Provas Teórico-Objetivas	14 a 19/04/2022
Consulta às Notas Definitivas das Provas Teórico-Objetivas	22/04/2022
Divulgação das Justificativas para Manutenção/Alteração das Notas Preliminares das Provas Teórico-Objetiva	22/04/2022
Divulgação da Lista dos Aprovados para Entrega de Títulos – Empregos de Nível Superior Completo	26/04/2022
Convocação para realização da Perícia Médica dos candidatos aprovados – Candidatos PCD	26/04/2022
Período para Entrega dos Títulos – Empregos de Nível Superior Completo	27 e 28/04/2022
Período para realização da Perícia Médica dos candidatos aprovados – Candidatos PCD	04/05/2022
Divulgação das Notas Preliminares da Prova de Títulos – Empregos de Nível Superior Completo	06/05/2022
Período para interposição de Recursos Administrativos das Notas Preliminares Prova de Títulos – Empregos de Nível Superior Completo	09 a 13/05/2022
Edital de Divulgação do Resultado Preliminar da Perícia Médica – Candidatos PCD	13/05/2022
Período para interposição de Recursos Administrativos do Resultado Preliminar da Perícia Médica – Candidatos PCD	16 a 20/05/2022
Consulta às Notas Definitivas da Prova de Títulos – Empregos de Nível Superior Completo	20/05/2022
Divulgação das Justificativas para Manutenção/Alteração das Notas Preliminares da Prova de Títulos – Empregos de Nível Superior Completo	20/05/2022
Edital de Convocação para Sorteio Público de Desempate	24/05/2022
Edital de Divulgação do Resultado Definitivo da Perícia Médica – Candidatos PCD	26/05/2022
Realização e Divulgação do Resultado do Sorteio Público de Desempate	01/06/2022
Edital de Homologação do Resultado Final do Concurso Público	03/06/2022

Porto Alegre, 04 de abril de 2022.

Ailton dos Santos Machado
Diretor Presidente da CEASA/RS



CENTRAIS DE ABASTECIMENTO DO RIO GRANDE DO SUL S.A. – CEASA/RS
CONCURSO PÚBLICO Nº 01/2021

EDITAL Nº 04/2022 – SUSPENSÃO DO CONCURSO PÚBLICO

O Sr. Ailton dos Santos Machado, Diretor Presidente da CEASA/RS, por este Edital, torna pública a presente divulgação para informar o que segue:

1. Conforme decisão liminar proferida nos autos do Mandado de Segurança nº 5155767-49.2021.8.21.0001/RS, suspende-se temporariamente o Concurso Público Nº 01/2021.

Porto Alegre, 17 de fevereiro de 2022.

Ailton dos Santos Machado

Diretor Presidente da CEASA/RS



CENTRAIS DE ABASTECIMENTO DO RIO GRANDE DO SUL S.A. – CEASA/RS
CONCURSO PÚBLICO Nº 01/2021

EDITAL Nº 03/2022 – DATA, HORA E LOCAL DE REALIZAÇÃO DAS PROVAS

O Sr. Celso Pazuch, Diretor Administrativo/Financeiro da CEASA/RS, no uso de suas atribuições legais, torna de conhecimento público, por este Edital, a data e os horários de realização das Provas Teórico-Objetivas, que ocorrerão no município de Porto Alegre/RS, no dia **30/01/2022, DOMINGO**, nos turnos manhã e tarde.

1 DATA, HORÁRIO E LOCAL DE REALIZAÇÃO DAS PROVAS:

1.1 CARGOS DE NÍVEL SUPERIOR COMPLETO – TURNO MANHÃ

1.1.1 TEMPOS DE PROVA:

- a) O candidato terá **03 (três) horas e 30 (trinta) minutos** para a resolução da Prova Teórico-Objetiva e preenchimento da Grade de Respostas.
- b) Horário de apresentação dos candidatos: **08 (oito) horas***
- c) Horário de fechamento dos portões: **09 (nove) horas**.
- d) Início das Provas: **09 (nove) horas e 10 (dez) minutos**.

1.2 CARGOS DE NÍVEL TÉCNICO COMPLETO – TURNO TARDE

1.2.1 TEMPOS DE PROVA:

- a) O candidato terá **03 (três) horas e 30 (trinta) minutos** para a resolução da Prova Teórico-Objetiva e preenchimento da Grade de Respostas.
- b) Horário de apresentação dos candidatos: **13 (treze) horas e 30 (trinta) minutos***
- c) Horário de fechamento dos portões: **14 (quatorze) horas e 30 (trinta)**.
- d) Início das Provas: **14 (quatorze) horas e 40 (quarenta) minutos**.

(*) Solicitamos aos candidatos que cheguem no local de realização de prova com antecedência para evitar aglomerações. Na entrada do local, os candidatos deverão guardar seus pertences, assim como respeitar o distanciamento nas filas para ingresso ao recinto de prova.

1.3 Todos os horários determinados por esse Edital seguirão conforme horário de Brasília/DF.

1.4 O candidato deverá permanecer obrigatoriamente no local de realização da prova por, no mínimo, **01 (uma) hora** após o início.

1.5 O candidato só poderá retirar-se do recinto da prova, portando o caderno de questões, após **02 (duas) horas e 30 (trinta) minutos** do início.

1.6 Para saída do local de prova, os candidatos deverão respeitar o distanciamento orientado pelos fiscais.

1.7 O controle e o aviso do horário são de responsabilidade do fiscal de sala.

1.8 O candidato deverá consultar o seu local de prova, bem como o número da sala, pelo *site* www.fundatec.org.br, através do link “Consulta da Data, Hora e Local da Prova Teórico-Objetiva”.

ATENÇÃO

1.9 Os candidatos deverão comparecer ao local de realização da prova usando máscara e deverão ter os cuidados individuais de higiene recomendados para a prevenção do contágio do COVID-19.

1.9.1 O uso de máscara será obrigatório; sem ela o candidato não poderá realizar a prova.

1.9.2 A FUNDATEC não se responsabilizará pelo fornecimento de máscaras aos candidatos no dia da prova.

1.9.3 O candidato deverá permanecer com a máscara durante todo o tempo de permanência no local, utilizando-a de forma correta (cobrindo nariz e boca simultaneamente). A máscara poderá ser de tecido ou de qualquer outro material, incluindo o modelo de máscara N95. A recusa em utilizar a máscara corretamente implicará na eliminação da prova e retirada do candidato do local de prova.

1.9.3.1 O candidato somente poderá retirar a máscara no ato da identificação, por solicitação do fiscal.

1.9.3.2 Será permitido ao candidato comparecer ao local de aplicação usando, complementarmente, face shield (viseira), óculos de proteção transparente.

1.10 O consumo de alimentos e bebidas deve ser estritamente o necessário para evitar a remoção das máscaras.

1.11 Os candidatos deverão providenciar suas próprias garrafas com água, em embalagem transparente, pois os bebedouros do local de prova poderão não estar liberados para abastecimento de água.

1.12 Os candidatos poderão levar seu próprio álcool em gel para uso individual durante a prova, desde que ele esteja armazenado em embalagem transparente e sem rótulo.

1.13 As salas de aplicação de prova serão mantidas arejadas e ventiladas, garantido a circulação do ar, com portas e janelas abertas, sempre que possível.

1.14 Os elevadores, se houver, terão acesso restrito para pessoas com deficiência ou com necessidade especial temporária, gestantes e idosos, com limite de capacidade de ocupação indicado pelo local de realização de prova. Em caso de necessidade de uso para público geral, a ocupação deverá ser observada de igual forma, mantendo-se a recomendação do local.

1.15 O uso do banheiro terá ocupação limitada, devendo os candidatos respeitarem as orientações informadas pelos fiscais no dia de aplicação de provas.

1.16 No local de prova, serão observados os cuidados de distanciamento social e higienização, conforme orientações legais vigentes.

1.17 Poderá ser aferida a temperatura corporal dos candidatos, antes de adentrarem no local de realização das provas, por meio de termômetro.

1.17.1 Sendo constatada temperatura de 37,8°C ou superior, não será permitida a entrada do candidato no local de prova, sendo o mesmo encaminhado imediatamente ao Pronto Atendimento de Porto Alegre/RS, passando nesse momento a ser excluído do Concurso Público.

1.18 Os candidatos com diagnóstico de doença infecciosa/contagiosa, no dia de realização das provas, deverão apresentar atestado de liberação do médico para a Coordenação Local da FUNDATEC responsável do seu local de prova, atestando que podem frequentar lugares públicos, juntamente com os cuidados a serem tomados durante a realização da Prova.

2 DAS DISPOSIÇÕES GERAIS:

2.1 As questões da Prova Teórico-Objetiva serão de múltipla escolha, com 5 (cinco) alternativas (A, B, C, D e E), e 1 (uma) única resposta correta.

2.2 O candidato deverá comparecer ao local designado, com antecedência mínima de 01 (uma) hora, munido obrigatoriamente de documento de identificação, caneta esferográfica de ponta grossa, de material transparente, com tinta preta.

2.3 As condições estruturais dos locais de prova, bem como condições climáticas ou meteorológicas desfavoráveis na data de realização da prova, não servirão de motivos para tratamentos diferenciados,

mudança de horário ou realização de nova prova. Tão pouco, serão considerados como razão de recursos e alegação de motivo de baixo desempenho do candidato.

2.4 Alterações fisiológicas tais como: baixa pressão, excesso de suor, períodos menstruais, câimbras, etc.; e compromissos pessoais, também não serão considerados para alteração ou prorrogação dos horários de prova.

2.5 Não será permitida a entrada, no prédio de realização das provas, do candidato que se apresentar após tocar o sinal indicativo de fechamento dos portões, que ocorrerá conforme horário divulgado no Edital de Data, Hora e Local da Realização das Provas. O candidato somente poderá ingressar na sala de aplicação das provas, após o primeiro sinal sonoro, se estiver acompanhado por fiscal designado pela Coordenação Local do Concurso.

2.5.1 Em hipótese alguma haverá segunda chamada, seja qual for o motivo alegado, tampouco será aplicada prova fora do local e horário designado por Edital.

2.5.2 Não será permitida a entrada de objetos e pertences pessoais dos candidatos após o fechamento dos portões, seja qual for o motivo alegado.

2.6 O ingresso na sala de provas será permitido somente aos candidatos com inscrição homologada que apresentarem documento de identificação: Cédula ou Carteira de Identidade expedida por Secretarias de Segurança Pública; Forças Armadas, Polícia Civil e Polícia Federal, Identidade expedida pelo Ministério da Justiça; Identidade fornecida por Ordens ou Conselho de Classe; Carteira de Trabalho e Previdência Social ou Carteira Nacional de Habilitação; Certificado de Dispensa de Incorporação; Certificado de Reservista; Passaporte; Carteira Funcional do Ministério Público.

2.6.1 O documento de identificação deverá estar em perfeitas condições de uso.

2.6.2 Somente serão aceitos documentos de identidade em papel, inviolados e com foto que permita o reconhecimento do candidato.

2.6.3 Não serão aceitos como documentos de identificação: certidões de nascimento, CPF, títulos eleitorais, carteiras de estudante, carteiras funcionais sem valor de identidade, documentos de identificação em modelo eletrônico. Não será aceita cópia do documento de identificação, ainda que autenticada, nem protocolo do documento.

2.6.4 Para agilizar o processo de identificação, ao chegar na sala de aplicação da prova, o candidato deverá ter em mãos o documento de identificação. O aparelho celular deverá estar desligado, garrafas (transparentes) deverão estar sem rótulo e lanches deverão estar armazenados em embalagem transparente, de acordo com o item 2.18 e seus subitens.

2.6.5 Após a entrada na sala de prova o candidato não poderão manusear e consultar nenhum tipo de material.

2.7 Identificação especial: Em caso de impossibilidade de apresentar, no dia de realização das provas, documento de identificação original, por motivo de perda, roubo ou furto, o candidato deverá:

- a) Apresentar documento que ateste o registro da ocorrência em órgão policial com data de expedição de, no máximo, 15 (quinze) dias antecedentes à data de realização das provas;
- a.1) Registros de ocorrência online serão aceitos, desde que contenham o número de protocolo e o código de autenticação eletrônica, e também data de expedição de, no máximo, 15 (quinze) dias antecedentes à data de realização das provas;
- a.2) Somente serão aceitos se o candidato entregar, no dia de prova, uma cópia impressa do registro de ocorrência online;
 - b) Preencher formulário de identificação especial, que compreende coleta de dados, de impressão digital e de assinaturas;
- b.1) Poderá ser solicitado pela coordenação local do concurso outros documentos para verificação da identidade do candidato;
- c) Permitir ser fotografado pela coordenação local do concurso (observação: a foto registrada será utilizada somente para fins de identificação nesse certame);
- d) Encaminhar, antes da publicação das notas da Prova Teórico-Objetiva, conforme prazo determinado no cronograma de execução do Edital de Abertura, cópia do documento de identificação autenticada em cartório, via sedex, para a FUNDATEC: Rua Professor Cristiano Fischer, nº 2012, Partenon – Porto Alegre/RS, Cep: 91530-034, com o assunto: identificação especial de (nome do candidato) referente ao concurso (nome do concurso).

2.7.1 O candidato que descumprir quaisquer dos procedimentos determinados acima não poderá realizar a

prova e/ou não terá a Grade de Respostas corrigida.

2.7.2 A identificação especial também poderá ser exigida quando:

- O documento de identificação do candidato apresentar falta de clareza quanto à fisionomia ou à assinatura do portador;
- O documento de identificação estiver violado ou com sinais de violação;
- O nome do candidato apresentar divergências entre o documento de identificação e as informações cadastradas na ficha de inscrição do concurso/processo seletivo;
- A foto for negada, ou seja, não atender aos critérios estabelecidos na ficha de inscrição e neste edital, conforme divulgado nos editais de homologação das inscrições;
- A foto cadastrada na ficha de inscrição, ainda que aceita pelo sistema, apresente falta de nitidez ou clareza em relação a fisionomia do candidato;
- A comissão do concurso entenda como necessário para identificação do candidato, informando os motivos na ata de coordenação do concurso.

2.8 Na entrada do local de provas, todos os candidatos poderão ser submetidos ao sistema de inspeção pelo detector de metais.

2.8.1 O candidato que, por motivo justificado, não puder ser inspecionado por meio de equipamento detector de metal deverá ser submetido a Revista Física a exemplo dos casos mencionados no subitem 2.3.2.1 Necessidades Físicas, alínea VII, do Edital de Abertura. A revista deverá ser feita por um membro da equipe de Coordenação Local da FUNDATEC de mesmo sexo do candidato, com a presença de testemunha.

2.8.2 A Revista Física poderá ocorrer em qualquer candidato, mesmo após a passagem pelo detector de metais, como uma medida alternativa ou adicional de segurança, em casos que a Coordenação Local considere necessário, por ocasião de alguma suspeita.

2.9 Não será permitida a realização da prova aos candidatos com inscrição não homologada.

2.9.1 No dia de realização da prova, não serão feitas avaliações de comprovantes de pagamentos de candidatos fora da Lista Definitiva de Inscritos, conforme previsto no Cronograma de Execução.

2.10 A FUNDATEC disponibilizará embalagem específica para que o candidato guarde os materiais e todo e qualquer pertence pessoal. A embalagem será fornecida pelo fiscal de sala, mas será de total responsabilidade do candidato a guarda de todos os materiais.

2.10.1 A FUNDATEC não poderá ficar responsável pela guarda de qualquer material do candidato.

2.10.2 A embalagem para guarda dos materiais, devidamente fechada, deverá assim ser mantida embaixo da carteira desde o ingresso à sala até o término da aplicação da prova e somente poderá ser aberta fora do ambiente de aplicação das provas.

2.11 Nas salas de prova e durante a realização do certame, não será permitido ao candidato manter em seu poder qualquer tipo de pertence pessoal, tais como: carteira, óculos escuro, protetor auricular, relógio (qualquer tipo), papel (qualquer tipo de impresso e anotações), cartão magnético de qualquer espécie, chave com controle eletrônico, isqueiro, cigarro, dentre outros; aparelhos eletrônicos em geral, tais como telefone celular, tablets, notebook, máquina fotográfica, calculadora, controles em geral, dentre outros; aparelhos de comunicação, receptores ou transmissor de dados, fones de ouvido, gravadores ou similares; armas brancas. **O candidato que estiver portando qualquer desses objetos durante a realização da prova será eliminado do Concurso Público.**

2.11.1 A equipe de aplicação das provas da FUNDATEC não poderá ficar responsável por atendimentos telefônicos de candidatos, ainda que sejam relativos a casos de enfermidades ou de sobreavisos (plantão).

2.11.2 O candidato, ao ingressar no local de realização das provas, deverá manter desligado qualquer aparelho eletrônico que esteja sob sua posse, ainda que os sinais de alarme estejam nos modos de vibração e silencioso. É aconselhável que os candidatos retirem as baterias dos celulares, garantindo que nenhum som seja emitido, inclusive do despertador caso esteja ativado.

2.11.3 Se identificado pela Coordenação Local que foram deixados materiais/equipamentos em lugares indevidos no local de prova, estes serão recolhidos e encaminhados à Comissão de Concursos para inspeção, não sendo liberados no dia de prova. Após análise, se não constatado qualquer irregularidade, o equipamento poderá ser retirado, nos dias e horários de atendimento da FUNDATEC, mediante comprovação de dono do objeto.

2.11.4 Candidatos com porte de arma devem dirigir-se diretamente à sala da Coordenação Local do Concurso.

2.12 É garantida a liberdade religiosa dos candidatos inscritos neste Concurso Público. Todavia, em razão dos procedimentos de segurança previstos neste Edital, previamente ao início da prova, aqueles que trajarem vestimentas que restrinjam a visualização das orelhas ou da parte superior da cabeça serão orientados a se dirigirem à sala da Coordenação Local para procedimento de vistoria, com a devida reserva e respeito à intimidade do candidato, a fim de garantir a necessária segurança na aplicação das provas, sendo o fato registrado em ata.

2.12.1 No caso de objetos religiosos tais como: terços, burca e quipá, o candidato será encaminhado à Coordenação Local do Concurso para vistoria/inspeção.

2.13 É responsabilidade do candidato informar ao Fiscal de Sala o uso da prótese auditiva. O candidato que estiver utilizando o aparelho durante a realização da prova, sem autorização da Coordenação Local, será eliminado do Concurso Público.

2.14 Não será permitido o uso de qualquer acessório de chapelaria, tais como: boné, chapéu, gorro, cachecol, manta e luvas ou qualquer outro acessório que lhe cubram a cabeça ou parte dela.

2.15 Orientamos a todos os candidatos que retirem qualquer tipo de adornos, tais como: pulseiras, brincos, anéis, etc. Os candidatos que tiverem cabelos compridos deverão, preferencialmente, prendê-los para a realização da prova.

2.15.1 A Coordenação Local, a qualquer momento, poderá inspecionar objetos que julgar necessário para o bom andamento do certame, tais como pulseiras, brincos, anéis, etc., assim como vistoriar a região das orelhas e da nuca dos candidatos por ocasião de alguma suspeita.

2.16 O candidato que necessitar fazer uso de medicamentos durante a aplicação da prova deverá comunicar ao Fiscal no momento da guarda dos pertences, para que os remédios sejam inspecionados e colocados sob a mesa do Fiscal de Sala.

2.17 A(o) candidata(o) que necessitar utilizar absorvente durante a realização da prova deverá comunicar ao Fiscal no momento da guarda dos pertences, para que o objeto seja inspecionado. Quanto ao procedimento de guarda do pertence, o fiscal orientará como fazê-lo.

2.18 Em cima da classe, o candidato deverá ter somente caneta esferográfica de ponta grossa, de material transparente, com tinta preta, documento de identificação e lanche, se houver, armazenado em embalagem transparente. Garrafas devem ficar posicionadas ao lado da mesa, não sobre ela.

2.18.1 Não será permitido o uso de lápis, lapiseira/grafite, marca-texto, borracha ou corretivo.

2.18.2 Somente será permitida garrafa transparente e sem rótulo, bem como alimentos em embalagem/pote transparente.

2.18.3 Não será permitido qualquer recipiente ou embalagem, tais como: garrafa de água, sucos, refrigerante e embalagem de alimentos (biscoitos, barras de cereais, chocolate, balas, etc.) que não esteja embalado em material transparente.

2.18.4 Os alimentos que não estiverem acondicionados em embalagens/materiais transparentes só poderão ser consumidos se o candidato retirá-los das embalagens originais e colocá-los sobre a mesa. Não será oferecido, pela FUNDATEC, qualquer material para armazenamento desses alimentos.

2.19 Preferencialmente, os fiscais de sala distribuirão as Grades de Respostas em cima das classes/carteiras para organização da sala, determinando a localização de cada candidato de acordo com o código de carteira informado na lista de presença.

2.20 É responsabilidade do candidato a conferência de seus dados pessoais, em especial o nome, o número de inscrição, o número de seu documento de identificação e o cargo de sua opção, impressos na Grade de Respostas.

2.20.1 Os eventuais erros de digitação verificados na Lista de Presença, ou erros observados nos documentos impressos, entregues ao candidato no dia da realização das provas, quanto a nome, número de documento de identificação e data de nascimento, deverão ser corrigidos através do envio da cópia do documento de identificação pelo link http://54.207.10.80/portal_pf/ "Alteração de Dados Cadastrais", disponível no site da FUNDATEC www.fundatec.org.br, antes da publicação das notas da Prova Teórico-Objetiva, conforme prazo determinado no cronograma de execução do Edital de Abertura.

2.20.2 Não serão realizadas correções de dados cadastrais dos candidatos no dia de prova.

2.20.3 O candidato que não solicitar as correções de seus dados pessoais, deverá arcar com as consequências advindas de sua omissão e desatenção.

2.21 Em cada sala de prova, serão convidados 3 (três) candidatos para testemunhar a inviolabilidade dos pacotes de provas, momento em que será realizado a abertura dos envelopes devidamente lacrados.

2.22 O candidato receberá o caderno de prova com o número de questões determinado no Edital de Abertura. Detectada qualquer divergência, é responsabilidade do candidato comunicar o fiscal e solicitar um novo caderno de prova.

2.22.1 Distribuídos os cadernos de provas aos candidatos e, na hipótese de se verificarem falhas de impressão, o Coordenador do local diligenciará no sentido de substituir os cadernos de provas defeituosos.

2.23 Nos casos de eventual falta de prova/material personalizado de aplicação de provas, em razão de falha de impressão ou de equívoco na distribuição de prova/material, a FUNDATEC tem a prerrogativa de entregar ao candidato prova/material reserva não personalizado eletronicamente, o que será registrado em atas de sala e de Coordenação Local do Concurso.

2.24 Constatado que o candidato esteja portando consigo algum dos objetos não permitidos, não caberá à equipe de aplicação qualquer avaliação detalhada do objeto, sendo lavrada sua imediata eliminação.

2.25 O candidato será eliminado do Concurso caso o seu telefone celular ou qualquer equipamento eletrônico entre em funcionamento, mesmo sem a sua interferência direta, durante a realização das provas.

2.26 Será eliminado do Concurso Público o candidato que:

- a) ausentar-se da sala de realização de provas levando folha de respostas, caderno de prova ou outros materiais não permitidos;
- b) ausentar-se da sala de realização de provas sem o acompanhamento do fiscal antes de ter concluído a prova e entregue a grade de respostas;
- c) ausentar-se do local de realização de provas antes de decorrido o tempo permitido;
- d) descumprir as instruções contidas no caderno de prova e na grade de respostas;
- e) fizer anotação de informações relativas às suas respostas em qualquer outro meio que não o autorizado no dia da aplicação das provas (ex. Na palma das mãos);
- f) for surpreendido com materiais com conteúdo de prova;
- g) for surpreendido, em ato flagrante, durante a realização da prova, comunicando-se com outro candidato, bem como utilizando-se de consultas não permitidas, de celular ou de outro equipamento de qualquer natureza;
- h) fumar no ambiente de realização das provas;
- i) manter em seu poder e/ou usar os itens/acessórios citados no subitem 2.11;
- j) não devolver integralmente o material recebido;
- k) não desligar o telefone celular ou qualquer outro equipamento eletrônico e deixá-los tocar, ainda que embalados;
- l) permitir que seus materiais/equipamentos (tais como: relógio, celular, etc.) Emitam qualquer sinal sonoro, ainda que embalados;
- m) não permitir a coleta de sua assinatura e/ou se recusar a realizar qualquer procedimento que tenha por objetivo comprovar a autenticidade de identidade e/ou de dados;
- n) não permitir ser submetido ao detector de metais ou revista física, se necessário;
- o) recusar-se a entregar, ou continuar a preencher, o material das provas ao término do tempo destinado para a sua realização;
- p) agir com descortesia com qualquer dos examinadores, executores, fiscais ou autoridades presentes;
- q) utilizar-se de quaisquer recursos ilícitos ou fraudulentos, em qualquer etapa da realização do certame;
- r) estiver portando arma sem a devida autorização;
- s) que tenham deixado crianças desacompanhadas, conforme subitens 2.36.2 e 2.36.3.

2.27 O candidato eliminado não constará na lista de divulgação de notas.

2.28 Para a segurança e a garantia da lisura do certame, a FUNDATEC poderá proceder com a coleta da impressão digital, bem como utilizar detector de metais nos candidatos, a qualquer momento que a equipe responsável pela aplicação achar necessário.

2.29 No dia de realização das provas, não serão fornecidas, por qualquer membro da equipe de aplicação das provas e/ou pelas autoridades presentes, informações referentes ao conteúdo das provas e/ou aos critérios de avaliação/classificação.

2.30 Em nenhum momento, durante a realização da prova, serão fornecidos documentos ou cópia de documentos referentes ao processo de aplicação de prova para o candidato.

2.31 Ao término da prova, o candidato entregará ao Fiscal de Sala a Grade de Respostas devidamente preenchida. A não entrega da Grade de Respostas implicará na eliminação do candidato do certame.

2.32 O candidato deverá assinalar suas respostas na Grade de Respostas com caneta esferográfica de ponta grossa, de material transparente, com tinta preta. O preenchimento da Grade de Respostas é de inteira responsabilidade do candidato, que deverá proceder de acordo com as instruções específicas contidas neste Edital, tanto na prova quanto na Grade de Respostas.

2.32.1 A caneta com tinta preta possibilita uma melhor leitura das Grades de Respostas no processo eletrônico de correção. Por esse motivo, recomenda-se que o candidato realize a(s) marcação(ões) na Grade de Respostas com caneta esferográfica com tinta preta.

2.32.2 A FUNDATEC não se responsabiliza pelo preenchimento da Grade de Respostas com caneta esferográfica com tinta de qualquer outra cor que não seja preta.

2.33 Tendo em vista o processo eletrônico de correção, não será utilizado processo de desidentificação de provas.

2.34 Em hipótese alguma haverá substituição da Grade de Respostas por erro ou desatenção do candidato.

2.34.1 Não serão computadas as questões não assinaladas na Grade de Respostas, nem as questões que contiverem mais de uma resposta, emenda ou rasura, ainda que legível.

2.34.2 É vedado ao candidato amassar, molhar, dobrar, rasgar ou, de qualquer modo, danificar a sua Grade de Respostas.

2.35 A fim de garantir a lisura dos procedimentos de aplicação do Concurso Público, os 03 (três) últimos candidatos de cada sala deverão aguardar juntos o término das provas, e retirar-se simultaneamente do recinto de prova, salvo se o número de candidatos presentes, por sala, seja inferior a 03 (três). Dessa forma, permanecerão os únicos candidatos presentes até o término das provas da respectiva sala.

2.35.1 Os últimos candidatos, conforme especificado no subitem acima, deverão assinar a Ata de Prova, atestando a conferência de todos os materiais e a idoneidade da fiscalização. O processo de fechamento do pacote de Grades de Respostas da sala, etapa de responsabilidade da Coordenação Local da FUNDATEC, poderá ser acompanhado por esses candidatos.

2.35.2 O candidato que não desejar permanecer entre os últimos será considerado desistente, e conseqüentemente será eliminado do certame.

2.35.3 Os pacotes com as Grades de Respostas preenchidas pelos candidatos são lacrados em malotes, logo após o encerramento das provas, sendo abertos somente na Sede da Fundatec para realização da leitura digital. O procedimento de abertura e leitura das grades de respostas é realizado com rígidos controles de segurança, tais como: registro em Ata de Abertura de Lacs, sistemas de monitoramento de filmagem e acesso biométrico à sala de guarda dos documentos.

2.36 Não será permitida a permanência de pessoas não inscritas no Concurso Público, mesmo que sejam acompanhantes do candidato, nas dependências do local onde for aplicada a prova.

2.36.1 A FUNDATEC não se responsabilizará em disponibilizar locais e estrutura para abrigar acompanhantes.

2.36.2 Constatado que, durante a realização das provas, há crianças (conforme estabelecido no art.2º do Estatuto da Criança e do Adolescente) desacompanhadas dentro do local de aplicação, de responsabilidade de candidatos, estes serão eliminados, conforme item 2.26.

2.36.3 Na hipótese de crianças desacompanhadas nos arredores do local de aplicação, a Coordenação Local fará contato com o Conselho Tutelar. E, em caso de retirada do candidato responsável pela criança da sala de prova, este será eliminado.

2.37 Não haverá, por qualquer motivo, prorrogação do tempo previsto para a aplicação das provas em razão de afastamento do candidato da sala de provas.

2.38 A condição de saúde do candidato no dia da aplicação da prova não será de responsabilidade da FUNDATEC. Ocorrendo alguma situação de emergência, o candidato será encaminhado para atendimento

médico ou ao médico de sua confiança. A Equipe de Coordenação Local, responsável pela aplicação das provas, dará todo apoio que for necessário. Caso exista a necessidade do candidato se ausentar para atendimento médico ou hospitalar, o mesmo não poderá retornar ao local de sua prova, sendo eliminado do Concurso Público.

2.39 A FUNDATEC e a CEASA não se responsabilizam por perdas, extravios ou danos que ocorrerem durante o processo de aplicação das provas.

2.39.1 Os pertences pessoais deixados pelos candidatos nos locais de prova, se encontrados pela Coordenação Local, serão guardados por até 30 (trinta) dias após a realização das provas. Findado o prazo, os documentos serão destruídos, e os pertences serão doados para alguma Instituição Beneficente a critério da FUNDATEC.

2.39.2 Documentos de identificação oficiais deixados pelos candidatos e encontrados pela Coordenação Local, à exceção de Porto Alegre/RS, serão deixados no próprio local de aplicação.

2.40 Para qualquer irregularidade detectada ou situação inconveniente durante a realização da prova, o candidato poderá solicitar que o Coordenador Local do Concurso seja chamado para avaliação e resposta imediata, bem como registrar em Ata de Prova, quando necessário. Qualquer manifestação posterior à aplicação da prova não poderá ser considerada motivo para impugnação do processo ou pedido de ressarcimento de despesas.

2.41 O Atestado de Comparecimento será fornecido ao candidato que realizar a prova, mediante solicitação ao final de cada turno de aplicação, na sala da Coordenação Local do Concurso, sendo confeccionado de acordo com o turno correspondente ao de realização da prova.

2.41.1 Caso o candidato não solicite o comprovante ao término da prova, o atestado de comparecimento estará disponível para emissão no site da FUNDATEC www.fundatec.org.br, a partir da data prevista para divulgação das Notas Preliminares da Prova Teórico-Objetiva, conforme cronograma de Execução do Edital de Abertura.

2.41.1.1 Os atestados ficarão disponíveis para emissão até 30 (trinta) dias após a divulgação das Notas Preliminares da Prova Teórico-Objetiva.

2.41.1.2 Somente serão atendidos os pedidos realizados pelo link disponibilizado no site da FUNDATEC www.fundatec.org.br.

Porto Alegre, 20 de janeiro de 2022.

Celso Pazuch

Diretor Administrativo/Financeiro da CEASA/RS



CENTRAIS DE ABASTECIMENTO DO RIO GRANDE DO SUL S.A. – CEASA/RS

CONCURSO PÚBLICO Nº 01/2021

EDITAL Nº 04/2021 – RETIFICAÇÃO E ADENDO DO EDITAL DE ABERTURA

O Sr. Ailton dos Santos Machado, Diretor Presidente da CEASA/RS, por este Edital, torna pública a presente divulgação para informar o que segue:

1. Exclui-se do item 1.1 DO QUADRO DEMONSTRATIVO do Nível Superior Completo, os empregos de Analista – Engenheiro Agrônomo e Analista – Engenheiro Civil, pois o vencimento básico destes não se enquadra ao piso salarial correspondente à categoria atualmente conforme Carta nº 069/2021-DIR do SINGE/RS (Sindicato dos Engenheiros):

Cód.	Emprego	Escolaridade exigida e outros requisitos	Total de Vagas	Vagas para PCD*	Carga Horária Semanal	Vencimento Básico
NÍVEL SUPERIOR COMPLETO						
01	Analista – Administrador	Ensino Superior Completo em Administração e registro no respectivo órgão de classe.	02	01	40 horas	R\$ 4.983,35
02	Analista – Advogado	Ensino Superior Completo em Ciências Jurídicas e Sociais e registro no respectivo órgão de classe (OAB).	02	01	40 horas**	R\$ 4.983,35
03	Analista – Contador	Ensino Superior Completo em Ciências Contábeis e registro no respectivo órgão de classe.	01	-	40 horas	R\$ 4.983,35
04	Analista – Engenheiro Agrônomo	Ensino Superior Completo em Engenharia Agrônômica e registro no respectivo órgão de classe.	01	-	40 horas	R\$ 4.983,35
05	Analista – Engenheiro Civil	Ensino Superior Completo em Engenharia Civil e registro no respectivo órgão de classe.	01	-	40 horas	R\$ 4.983,35
06	Analista – Tecnólogo em Segurança Pública	Ensino Superior Completo em Tecnólogo em Segurança Pública.	01	-	40 horas	R\$ 4.983,35

2. SOLICITAÇÃO DE DEVOLUÇÃO DA TAXA DE INSCRIÇÃO

2.1 Em razão da exclusão dos cargos Analista – Engenheiro Agrônomo e Analista – Engenheiro Civil, os candidatos que tenham efetuado o pagamento de inscrição até a data de publicação deste edital, deverão solicitar a devolução da taxa de inscrição através do Link Formulário Online – Devolução da Taxa de Inscrição – Cargos de Analista – Engenheiro Agrônomo e Analista – Engenheiro Civil, disponibilizado no site da FUNDATEC www.fundatec.org.br no período de 11 a 22/11/2021.

2.2 No Formulário de Solicitação da Taxa de Inscrição, o candidato deverá informar a conta para a devolução do valor, que pode ser própria do candidato ou de terceiros (corrente ou poupança para ambas as opções), não sendo aceitas contas salários.

2.2.1 Quando a conta for de terceiros: informar a conta, CPF e nome do terceiro para recebimento do valor a ser devolvido.

2.2.2 Contas conjuntas somente serão aceitas para o primeiro titular da conta.

2.3 A Fundatec e CEASA/RS não se responsabilizam por erros de digitação cometidos pelos candidatos no preenchimento do Formulário de Pedido de Devolução. Sendo assim, em casos de inconsistências bancárias, os valores das tarifas serão descontados do valor a ser devolvido.

2.4 O Resultado dos Pedidos de Devolução da Taxa de Inscrição será divulgado no dia 26/11/2021 no site da FUNDATEC www.fundatec.org.br com o período em que ocorrerá a devolução.

2.5 A devolução dos valores é de responsabilidade da Fundatec.

2.6 Não serão atendidos pedidos posteriores ao período determinado no item 2.1.

3. Exclui-se do Anexo VIII – Programas – Prova Base, no Nível Técnico Completo e no Nível Superior Completo, em Legislação – Cargos: Todos, o Item **Regulamento do Pessoal**.

4. Inclui-se no item 2. DA RESERVA DE VAGAS PARA PESSOAS COM DEFICIÊNCIA - PCD o subitem abaixo conforme segue:

2.2.1.1 Caso a aplicação do percentual de que trata o item anterior em número fracionado, este deverá ser elevado até o primeiro número inteiro subsequente.

5. Inclui-se no item 2.4 DA RESERVA DE VAGAS PARA PESSOAS NEGRAS OU PARDAS – PNP o subitem abaixo conforme segue:

2.4.1.1 Quando o número de vagas reservadas aos negros e aos pardos resultar em fração, arredondar-se-á para o número inteiro imediatamente superior, em caso de fração igual ou maior a 0,5 (cinco décimos), ou para o número inteiro imediatamente inferior, em caso de fração menor que 0,5 (cinco décimos).

Porto Alegre, 10 de novembro de 2021.

Ailton dos Santos Machado

Diretor Presidente da CEASA/RS

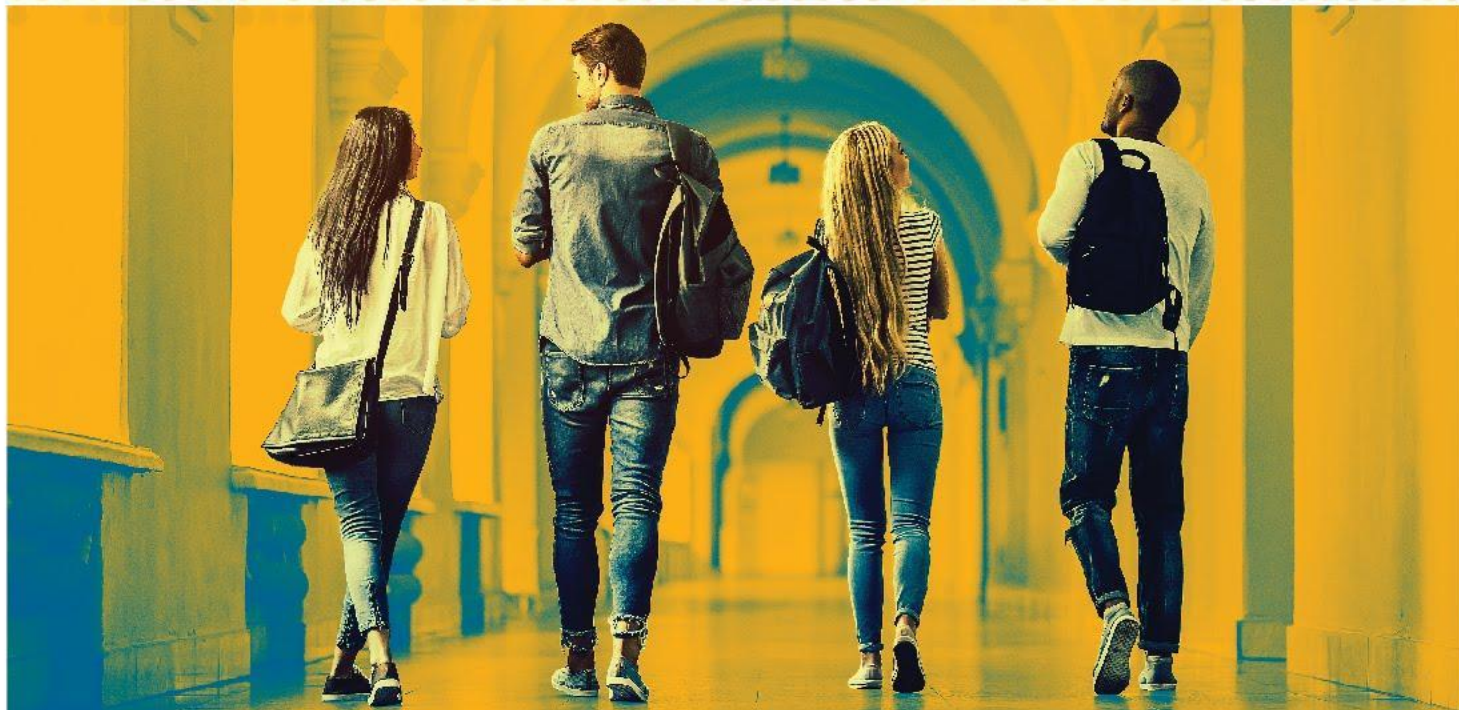

CEASA/RS

RIO GRANDE DO SUL

**CENTRAIS DE ABASTECIMENTO DO RIO GRANDE DO SUL S.A. –
CEASA/RS**

EDITAL DE ABERTURA

CONCURSO PÚBLICO Nº 01/2021



CENTRAIS DE ABASTECIMENTO DO RIO GRANDE DO SUL S.A. – CEASA/RS**ESTADO DO RIO GRANDE DO SUL****CONCURSO PÚBLICO Nº 01/2021****EDITAL Nº 01/2021**

O Sr. Ailton dos Santos Machado, Diretor Presidente da CEASA/RS, no uso das atribuições legais, torna público que estarão abertas, a contar da data de publicação do Edital de Abertura, as inscrições para realização de Concurso Público que será executado mediante a coordenação técnico-administrativa da Fundação Universidade Empresa de Tecnologia e Ciências – FUNDATEC e destinado ao provimento de empregos públicos, com ingresso pelo regime jurídico-administrativo celetista, o qual reger-se-á pela Lei Estadual nº 15.266/2019, Lei Complementar nº 13.763/2011, pelo Plano de Empregos Funções e Salários – CEASA/RS (Resolução de Diretoria nº 003/2017), pela Lei Estadual nº 15.510/2020 e demais legislações vigentes pertinentes ao quadro de empregos referido neste Concurso, certame que observará o disposto no Decreto Estadual nº 49.776/2012, Lei Estadual nº 13.153/2009, Lei Estadual nº 13.320/2009, Decreto Estadual nº 44.300/2006, Decreto Estadual nº 46.656/2009, Lei Estadual nº 14.147/2012, Decreto Estadual nº 52.223/2014 e Lei Federal nº 10.741/2003, e demais regramentos pertinentes, além do estatuído nesse Edital de Abertura.

1. DAS DISPOSIÇÕES PRELIMINARES

O Concurso Público será composto das seguintes etapas:

- Prova Teórico-Objetiva para todos os empregos;
- Prova de Títulos para os candidatos aprovados na Prova Teórico-Objetiva nos empregos de Nível Superior Completo.

1.1 DO QUADRO DEMONSTRATIVO

1.1.1 As ATRIBUIÇÕES DOS EMPREGOS encontram-se no Anexo I, sendo parte integrante deste Edital.

Cód.	Emprego	Escolaridade exigida e outros requisitos	Total de Vagas	Vagas para PCD*	Carga Horária Semanal	Vencimento Básico
NÍVEL SUPERIOR COMPLETO						
01	Analista – Administrador	Ensino Superior Completo em Administração e registro no respectivo órgão de classe.	02	01	40 horas	R\$ 4.983,35
02	Analista – Advogado	Ensino Superior Completo em Ciências Jurídicas e Sociais e registro no respectivo órgão de classe (OAB).	02	01	40 horas**	R\$ 4.983,35
03	Analista – Contador	Ensino Superior Completo em Ciências Contábeis e registro no respectivo órgão de classe.	01	-	40 horas	R\$ 4.983,35
04	Analista – Engenheiro Agrônomo	Ensino Superior Completo em Engenharia Agrônoma e registro no respectivo órgão de classe.	01	-	40 horas	R\$ 4.983,35
05	Analista – Engenheiro Civil	Ensino Superior Completo em Engenharia Civil e registro no respectivo órgão de classe.	01	-	40 horas	R\$ 4.983,35
06	Analista – Tecnólogo em Segurança Pública	Ensino Superior Completo em Tecnólogo em Segurança Pública.	01	-	40 horas	R\$ 4.983,35
NÍVEL TÉCNICO COMPLETO						
07	Agente Técnico – Técnico em Contabilidade	Ensino Médio e Técnico Completo em Contabilidade e registro no respectivo órgão de classe.	01	-	40 horas	R\$ 3.043,66
08	Agente Técnico – Técnico em Informática	Ensino Médio e Técnico completo em Informática.	01	-	40 horas	R\$ 3.043,66

*PCD – Pessoas Com Deficiência.

**Jornada de 08 (oito) horas diárias (40 horas semanais), em regime de dedicação exclusiva, conforme Plano de Empregos, Funções e Salários – Resolução de Diretoria – Nº 003/17.

1.2 DOS BENEFÍCIOS

- Vale Alimentação; Vale Refeição; Vale Transporte; Plano de Saúde e Seguro de Vida.

2. DO PREENCHIMENTO DAS VAGAS

2.1 DAS VAGAS

2.1.1 Os candidatos aprovados para as vagas anunciadas neste Edital serão chamados segundo as necessidades da CEASA/RS.

2.1.2 O preenchimento das vagas obedecerá, rigorosamente, a ordem de classificação final publicada no Edital de Homologação do Resultado Final do Concurso Público, respeitado o preenchimento das vagas por acesso universal e por cotas de pessoa com deficiência e de negros e pardos.

2. DA RESERVA DE VAGAS PARA PESSOAS COM DEFICIÊNCIA - PCD

2.2.1 É assegurado o direito de inscrição neste Concurso Público às pessoas com deficiência, mediante opção, a concorrer a 10% (dez por cento) das vagas a elas reservadas, nos termos do artigo 3º, da Lei Estadual nº 10.228/1994, desde que haja compatibilidade entre as atribuições do emprego e a deficiência, nos termos do Decreto Estadual nº 44.300/2006.

2.2.2 A participação dos candidatos com deficiência neste Concurso Público se dará em conformidade ao disposto no artigo 107 da Lei nº 13.320/2009, que consolida a legislação relativa à pessoa com deficiência no Estado do Rio Grande do Sul, no Decreto Estadual nº 44.300/2006, e no Decreto Estadual nº 46.656/2009.

2.2.3 Quando do preenchimento da inscrição, o candidato deverá declarar a espécie e o grau ou nível da deficiência, com expressa referência ao código correspondente da Classificação Internacional de Doenças (CID), comprovando-a por meio de laudo médico.

2.2.3.1 Caso o candidato com deficiência necessite de atendimento especial para a realização da Prova Teórico-Objetiva, deverá formalizar o pedido através da ficha online de inscrição, informando as necessidades, e seguir o descrito no subitem 2.3 deste Edital.

2.2.3.2 A data de emissão do laudo deve ser posterior ao dia **22/07/2021** (ou seja, o laudo deve ter no máximo **90 dias** retroativos à data da publicação do edital).

2.2.3.3 O laudo médico que comprove a deficiência do candidato deverá:

- Ter sido expedido no prazo de, no máximo, 90 (noventa) dias anteriores à publicação deste Edital;
- Conter a assinatura do médico, carimbo e seu número de registro no Conselho Regional de Medicina;
- Especificar o grau ou o nível da deficiência, com expressa referência ao código correspondente a Classificação Internacional de Doença (CID-10);
- Atender a todos os requisitos indicados no modelo Anexo V – Modelo de Laudo Médico;
- nos atestados médicos relativos à deficiência auditiva deverá constar, claramente, a descrição dos grupos de frequência auditiva comprometidos;
- nos atestados médicos relativos à deficiência visual deverá constar, claramente, a acuidade visual com a melhor correção, bem como a apresentação de campimetria visual;
- nos atestados médicos de encurtamento de membro inferior, deverá ser encaminhado laudo de escanometria.

2.2.4 Para o envio do laudo médico, conforme Anexo V, os candidatos deverão realizar as etapas descritas abaixo:

- Acessar o site da FUNDATEC www.fundatec.org.br, onde estará disponível o link para entrega “Formulário Online – Laudo Médico e/ou Atendimento Especial”, para upload dos documentos escaneados para avaliação.
- Encaminhar documentos com tamanho máximo de 5 Megabytes e com as seguintes extensões: JPG, JPEG, BMP, PDF, TNG ou TIFF.
- Após o preenchimento do Formulário Online, o candidato visualizará seu protocolo de envio dos documentos.

2.2.4.1 Os documentos deverão ser postados até às 17 (dezesete) horas do último dia previsto no período de entrega constante no Cronograma de Execução.

2.2.4.1.1 Não serão aceitos laudos médicos:

- Do candidato que não os enviar conforme subitem 2.2.4;
- Em arquivos corrompidos;

- c) Apresentados em documentos ilegíveis e/ou com rasuras; e
- d) Em desacordo com o Edital de Abertura.

2.2.4.2 O candidato deverá manter aos seus cuidados o original ou a cópia autenticada em cartório do documento constante do subitem 2.2.3.3. Caso seja solicitado pela FUNDATEC, o candidato deverá enviar o referido documento por meio de sedex, para a confirmação da veracidade das informações.

2.2.5 No período de homologação das inscrições, os laudos não serão avaliados em sua particularidade, sendo assim, as pessoas com deficiência serão submetidas à Comissão Especial, conforme subitem 2.2.17.

2.2.6 Não será homologada a inscrição, na condição de pessoa com deficiência e/ou pedido de atendimento especial, do candidato que descumprir quaisquer das exigências constantes neste Edital.

2.2.7 A inobservância do disposto no subitem 2.2.3.3 acarretará a perda do direito ao pleito das vagas reservadas aos candidatos em tal condição e o não atendimento às condições especiais que indicar.

2.2.8 Os laudos médicos terão valor somente para este Concurso Público, não sendo devolvidos aos candidatos.

2.2.9 Cabe ressaltar que o candidato deverá encaminhar um laudo médico para cada processo que pretende solicitar. Sendo assim, os documentos encaminhados para concorrer ao que se refere nos subitens 2.2, 2.3 e no 4.3 deste Edital devem ser encaminhados separadamente e exclusivos para cada etapa, juntamente com os formulários de requerimento conforme modelos em anexo, sob pena do não atendimento em algumas das etapas.

2.2.10 As pessoas com deficiência participarão do Concurso Público em igualdade de condições com os demais concorrentes no que se refere a conteúdo, critérios de avaliação e correção, duração das provas, local, datas, horários e a todas as demais normas de regência do Concurso.

2.2.11 A pessoa com deficiência que não declarar essa condição por ocasião da inscrição não poderá invocá-la futuramente em seu favor.

2.2.12 Não ocorrendo aprovação de candidatos na condição de pessoa com deficiência em número suficiente ao preenchimento dos empregos a eles disponibilizados, as vagas serão preenchidas pelos demais aprovados, observada a ordem geral de classificação no emprego.

2.2.13 O grau de deficiência do candidato não poderá ser invocado como causa de aposentadoria por invalidez.

2.2.14 Os candidatos que tiverem suas inscrições homologadas como pessoa com deficiência e forem classificados, além de figurarem na lista geral de classificação, terão seus nomes publicados em relação à parte, constando em ambas as listas a nota final de aprovação e classificação ordinal.

2.2.15 A observância do percentual de vagas reservadas às pessoas com deficiência dar-se-á durante todo o período de validade do Concurso Público e aplicar-se-á a todos os empregos oferecidos.

2.2.16 DA PERÍCIA MÉDICA

2.2.16.1 Antes da Homologação do Resultado Final do concurso, a situação da pessoa com deficiência aprovada no Concurso Público será avaliada por Comissão Especial designada, que terá decisão terminativa sobre o enquadramento do candidato como Pessoa Com Deficiência e sobre a compatibilidade do tipo e do grau da deficiência com as atribuições essenciais do emprego pleiteado, conforme prevê o artigo 18 do Decreto nº 44.300, de 20 de fevereiro de 2006, com a redação dada pelo Decreto n.º 46.656, de 01 de outubro de 2009

2.2.16.2 A homologação definitiva do candidato para concorrer as vagas de Pessoa com Deficiência se fará pela análise dos laudos apresentados pelos candidatos no momento da inscrição, podendo, à critério da Comissão Especial, solicitar uma análise presencial para fins de dirimir dúvidas das informações, restritamente, constantes nos documentos apresentados.

2.2.16.2.1 O não comparecimento do candidato em data que for solicitada a sua presença, acarretará a perda do direito às vagas reservadas aos candidatos em tais condições.

2.2.16.3 Não serão considerados quaisquer registros ou documentos pretéritos eventualmente apresentados, inclusive imagens e certidões, referentes à confirmação como PCD em procedimentos realizados em outros Concursos Públicos.

2.2.16.4 Ao término do processo de avaliação realizada pela Comissão Especial, será emitido um parecer conclusivo, indicando, se for o caso, as condições de acessibilidade para o exercício das atribuições do emprego pelo candidato.

2.2.16.5 Caso a avaliação conclua pelo não enquadramento como Pessoa com Deficiência, o candidato passará a concorrer apenas pela ordem de classificação da lista de acesso Universal (classificação geral), e não mais pela lista de cota de Pessoa com Deficiência.

2.2.16.6 Caso a avaliação da Comissão Especial conclua pela incompatibilidade entre a deficiência e o exercício das atribuições essenciais do emprego, o candidato será eliminado do Concurso Público.

2.3 ATENDIMENTO ESPECIAL PARA O DIA DE REALIZAÇÃO DA PROVA

2.3.1 Caso o candidato necessite de atendimento especial para a realização da Prova Teórico-Objetiva, deverá formalizar o pedido através da ficha online de inscrição, selecionando a(s) opção(ões) desejada(s), e **encaminhar laudo médico e/ou documentos comprobatórios que comprovem a necessidade**. Os documentos deverão ser encaminhados durante o período previsto no Cronograma de Execução.

2.3.2 São procedimentos especiais atendidos para o dia de prova, desde que solicitados e comprovados por laudo médico e/ou documentos comprobatórios:

2.3.2.1 Necessidades Físicas:

- I) Acesso Facilitado: Ao candidato com dificuldade de locomoção é oferecida estrutura adaptada para acesso no local de realização da prova.
- II) Apoio para perna: Ao candidato que necessitar ficar com a perna suspensa será concedido apoio para a perna.
- III) Auxílio preenchimento da Grade de Respostas da Prova Teórico-Objetiva: Ao candidato com motricidade comprometida é oferecido auxílio para preenchimento da Grade de Resposta (GR) da Prova Teórico-Objetiva, cujo processo será executado por um Fiscal designado pela Coordenação Local da FUNDATEC.
- IV) Mesa e Cadeira especial: Ao candidato cadeirante, obeso ou outro motivo que necessite de mesa e cadeira de tamanho maior ao tradicional é oferecida estrutura para realização da prova.
- V) Sala próxima ao banheiro: Ao candidato que necessitar fazer uso contínuo do banheiro, por motivo de doença, será fornecida sala próxima ao banheiro.
- VI) Técnico de Enfermagem para troca de Sonda Vesical, Bolsa de Colostomia ou similar: Ao candidato que necessitar de atendimentos técnicos para a realização de procedimentos de saúde é oferecido Técnico em Enfermagem. Não será permitida a presença de companheiros e/ou familiares durante o procedimento, apenas de pessoas contratadas e autorizadas pela FUNDATEC.
- VII) Uso de Prótese, Implante ou dispositivo fixo no corpo (Bomba de Insulina, Marca-passo etc.): Os candidatos com implante ou prótese de metal, como, por exemplo, placa de titânio, implante de aço inoxidável, hastes intramedulares, etc., ou bomba de insulina fixada ao corpo devem apresentar laudo médico comprovando a situação para efeitos do uso do detector de metais.
- VIII) Uso de almofada: O candidato que necessitar fazer uso de almofada durante a realização da prova deverá levar a de sua preferência, que será inspecionada antes do início do processo.

2.3.2.2 Necessidades Visuais:

- I) Auxílio preenchimento da Grade de Respostas da Prova Teórico-Objetiva: Ao candidato com deficiência visual (cegueira ou baixa visão), é oferecido auxílio para preenchimento da Grade de Resposta (GR) da Prova Teórico-Objetiva, cujo processo será executado por um Fiscal designado pela Coordenação Local da FUNDATEC.
- II) Caderno de Prova Ampliado (padrão A3 – fonte 18 ou fonte 24): Ao candidato com baixa visão é ofertada a impressão da prova em folha A3 com a fonte ampliada. De preferência, esse candidato deverá sentar nas últimas classes/carteiras da sala. No laudo médico deve constar o tamanho necessário da fonte para a leitura da prova.
- III) Ledor: Ao candidato com baixa ou nenhuma visão é oferecido profissional habilitado para a leitura da prova em sala reservada.
- IV) Sistema de Leitor de Tela – NVDA: Ao candidato com deficiência visual (cegueira ou baixa visão) é oferecido o NVDA, programa de voz sintética que faz audiodescrição das questões da prova.
- V) Uso de computador para aumento da fonte – Lupa Eletrônica: Opção ofertada ao candidato somente quando as fontes previstas no subitem 2.3.2.2, alínea II, não são suficientes. Nesse procedimento, um computador é disponibilizado para acesso à prova em formato pdf, possibilitando a ampliação da fonte ou o uso da lupa eletrônica para a leitura da prova.
- VI) Uso de reglete ou lupa manual: Ao candidato que necessitar será permitido o uso de reglete ou lupa manual.

2.3.2.3 Necessidades Auditivas:

- I) Intérprete de Libras: Ao candidato com deficiência auditiva é oferecido profissional habilitado para mediar a comunicação entre surdos e ouvintes no ato da prova.
- II) Leitura Labial: Para o candidato que necessitar de comunicação pela leitura dos lábios, será solicitado ao Fiscal de Sala que as instruções/orientações sejam dadas pausadamente e de frente para o candidato.
- III) Prótese Auditiva: O candidato que utiliza prótese auditiva somente poderá permanecer com o aparelho durante a realização da prova se encaminhar o laudo médico contendo a comprovação de que se faz necessária a utilização da prótese de forma contínua. Caso o candidato que utiliza prótese auditiva não encaminhe o laudo médico, terá apenas

o direito de usá-la no momento da leitura das instruções/orientações dadas pelos fiscais (10 minutos antes do início das provas), sendo que durante a realização da prova, deverá retirá-la. Caso seja detectado, durante a realização da prova, candidato com uso de prótese auditiva e não comprovado por laudo médico, conforme previsto no item 2.3.1, ele será eliminado.

2.3.2.4 Necessidades Complementares:

I) Nome Social: O candidato transgênero que desejar ser tratado pelo nome social durante a realização das provas deverá encaminhar a imagem do documento com o nome social. As publicações referentes aos candidatos transgêneros serão realizadas de acordo com o nome e o gênero constantes no registro civil.

II) Porte de arma de fogo: O candidato que, amparado pela Lei Federal nº 10.826/2003 e suas alterações, necessitar realizar a prova armado deverá encaminhar o Certificado de Registro de Arma de Fogo e da Autorização de Porte, conforme definido na referida lei.

III) Sala para Amamentação: A candidata que tiver necessidade de amamentar deverá encaminhar o atestado de amamentação e a cópia da certidão de nascimento do bebê. No dia de realização da prova, a candidata deverá levar um(a) acompanhante, responsável legal pela criança e/ou maior de 18 anos, o qual ficará em uma sala reservada para essa finalidade e que será o(a) cuidador(a) da criança durante a ausência da mãe. O acompanhante somente terá acesso ao local de prova até o horário estabelecido para fechamento dos portões e permanecerá em sala reservada até o término da prova da candidata. Caso não haja acompanhante, a criança não poderá permanecer no local de prova. Não haverá compensação do tempo de prova em relação ao tempo gasto com a amamentação. A amamentação será concedida somente para bebês de até 06 meses de idade. O/A acompanhante deverá: apresentar documento de identificação, comparecer juntamente com a candidata, no horário determinado em Edital e deverá guardar todos os seus pertences em embalagem indicada pela equipe de Coordenação Local da FUNDATEC e ser inspecionado pelo detector de metais, bem como assinar uma ata no dia de prova. A bolsa com os pertences do bebê também será inspecionada.

IV) Sala para Extração do Leite Materno: A candidata que necessitar fazer a extração do leite do peito deverá apresentar atestado de amamentação. O armazenamento e a conservação são de responsabilidade exclusiva da candidata.

V) Tempo Adicional: Ao candidato com baixa ou nenhuma visão, com deficiência auditiva e/ou diagnóstico de dislexia poderá ser oferecido o tempo adicional de 1 (uma) hora para a realização da prova. Se houver necessidade de tempo adicional, a justificativa deverá conter parecer emitido por especialista da área da deficiência/doença, através de laudo médico. A Comissão de Concursos da FUNDATEC examinará a fundamentação da solicitação.

2.3.2.5 Os atendimentos especiais descritos acima, se deferidos, serão concedidos em todas as fases de provas escritas (Teórico-Objetiva, Discursiva, etc) do Concurso Público, no que couber.

2.3.3 Os laudos deverão conter o CID, data de emissão posterior ao dia **22/07/2021** (ou seja, os laudos devem ter no máximo 90 (noventa) dias, retroativos à data da publicação do edital), assinatura do médico, carimbo e seu número de registro no Conselho Regional de Medicina.

2.3.4 Os documentos comprobatórios, à exceção das solicitações de porte de arma de fogo e nome social, deverão conter data de emissão posterior ao dia **22/07/2021** (ou seja, os documentos devem ter no máximo 90 (noventa) dias, retroativos à data da publicação do edital), assinatura do médico, carimbo e seu número de registro no Conselho Regional de Medicina.

2.3.5 Para o envio do laudo médico, conforme Anexo V, e/ou de documentos comprobatórios, os candidatos deverão realizar as etapas descritas abaixo:

a) Acessar o site da FUNDATEC www.fundatec.org.br, onde estará disponível o link para entrega do “Formulário Online – Laudo Médico e/ou Atendimento Especial”, para upload dos documentos escaneados para avaliação.

b) Encaminhar documentos com tamanho máximo de 5 Megabytes e com as seguintes extensões: JPG, JPEG, BMP, PDF, TNG ou TIFF.

c) Após o preenchimento do Formulário Online, o candidato visualizará seu protocolo de envio dos documentos.

2.3.5.1 Os documentos deverão ser postados até às 17 (dezesete) horas do último dia previsto no período de entrega constante no Cronograma de Execução.

2.3.5.2 Não serão aceitos laudos médicos e/ou documentos comprobatórios:

a) Do candidato que não os enviar conforme estabelecido por este Edital;

b) Em arquivos corrompidos;

c) Apresentados em documentos ilegíveis e/ou com rasuras.

2.3.6 Os laudos médicos terão valor somente para este Concurso Público, não sendo devolvidos aos candidatos.

2.3.7 A FUNDATEC se reserva ao direito de não atender qualquer necessidade do candidato que não for solicitada na ficha de inscrição e, por conseguinte, que não apresentar a devida comprovação, por laudo médico, no período

previsto no cronograma de execução.

2.3.8 O candidato que não solicitar atendimento especial por sistema online de inscrição ou não especificar qual(is) o(s) atendimento(s) necessário(s) terá seu pedido de atendimento especial indeferido.

2.3.9 Os recursos, acima descritos, que necessitem o uso de computadores, bem como a utilização de softwares, se constatado, durante a realização da prova, problemas técnicos e/ou operacionais, a Comissão do Concurso da FUNDATEC irá avaliar com a Coordenação Local da FUNDATEC, outros recursos que supram a necessidade do candidato, diante da viabilidade e razoabilidade do momento.

2.3.9.1. A troca dos recursos oferecidos, não poderá ser alegado como motivo de baixo desempenho do candidato na prova.

2.3.10 A solicitação de atendimento especial, em qualquer caso, será concedida segundo os critérios de viabilidade e de razoabilidade.

2.3.11 Havendo ocorrências inesperadas no dia de prova, serão avaliadas pela Comissão de Concursos da FUNDATEC as possibilidades operacionais disponíveis, bem como a preservação da segurança, lisura e isonomia da aplicação da prova. Os procedimentos adotados serão informados ao candidato e registrados em ata, não cabendo qualquer reclamação posterior. Nessa situação, poderá ser solicitado ao candidato o envio de laudo médico, que deverá ser encaminhado em até 7 (sete) dias posteriores à aplicação da prova. O não atendimento da solicitação determinada pela Coordenação Local da FUNDATEC acarretará em eliminação do candidato no certame.

2.4 DA RESERVA DE VAGAS PARA PESSOAS NEGRAS OU PARDAS – PNP

2.4.1 Nos termos da diretriz estabelecida pelo art. 17 da Lei nº 13.694/2011, e, especificamente nos termos da Lei nº 14.147/2012, às Pessoas Negras ou Pardas serão reservadas 16% (dezesesseis por cento) das vagas, de acordo com os índices coletados pelo IBGE/ Censo Demográfico 2010.

2.4.2 Consideram-se Pessoas Negras ou Pardas os candidatos que assim se declararem expressamente, nos termos do art. 4º da Lei Estadual nº 14.147/2012, ou seja, quando no ato da inscrição no Concurso assinalar que deseja concorrer à reserva de vaga para este fim.

2.4.3 As informações fornecidas pelos candidatos são de sua responsabilidade e ficarão nos registros cadastrais de ingresso.

2.4.3.1 Os candidatos que não declararem essa condição, por ocasião da inscrição, não poderão, posteriormente, interpor recurso em favor da sua situação.

2.4.4 A desistência de concorrer pelo sistema de reserva de vagas poderá ser solicitada pelo candidato, exclusivamente, durante o período de Recursos da Homologação Preliminar das Inscrições.

2.4.5 Os candidatos negros ou pardos participarão do Concurso Público em igualdade de condições com os demais candidatos, no que diz respeito à data, ao horário, à duração, ao local de aplicação, ao conteúdo, à correção, aos critérios de aprovação e à avaliação das provas.

2.4.6 A observância do percentual de vagas reservadas às Pessoas Negras ou Pardas dar-se-á durante todo o período de validade do Concurso Público.

2.4.7 Na hipótese de não preenchimento da cota prevista neste Edital, as vagas reservadas serão revertidas para o sistema universal de ingresso.

2.4.8 Detectada a falsidade na declaração a que se refere o subitem 2.4.2, esta implicará a nulidade da inscrição e de todos os atos administrativos subsequentes, sem prejuízo da cominação de outras penalidades legais aplicáveis e de responsabilização civil do candidato, pelos prejuízos decorrentes.

2.4.9 Os candidatos que tiverem suas inscrições homologadas como Pessoa Negra ou Parda e forem classificados, além de figurarem na lista geral de classificação, terão seus nomes publicados em relação à parte, constando em ambas as listas a nota final de aprovação e a classificação ordinal.

2.4.10 O candidato que se autodeclarou, na inscrição, como Pessoa Negra ou Parda, na forma da Lei nº 14.147/2012, caso aprovado e classificado no Concurso Público, será convocado para submeter-se à Verificação da Veracidade da Autodeclaração, promovida por uma Comissão designada para tal fim, nomeada pela CEASA/RS, a ser divulgada através de Edital específico, após a Homologação do Resultado Final.

2.4.11 A Verificação da Veracidade da Autodeclaração será realizada por Comissão Especial, com poder deliberativo, nomeada pela CEASA/RS.

2.4.12 Na Verificação da Veracidade da Autodeclaração, na forma da Lei nº 14.147/2012, serão observados os seguintes aspectos:

a) informação prestada na ficha de inscrição quanto à condição de Pessoa Negra ou Parda;

b) a autodeclaração assinada e entregue pelo candidato no momento do ato da convocação para confirmação da

autodeclaração, ratificando sua condição de Pessoa Negra ou Parda, indicada na ficha de inscrição, conforme Anexo VI deste Edital;

b.1) O candidato deverá entregar também cópia colorida do documento de identificação, conforme solicitado no Formulário de Confirmação da Veracidade da Autodeclaração, Anexo deste Edital.

c) fenótipo (exclusivamente para os candidatos que se autodeclaram negros e pardos), que será verificado obrigatoriamente com a presença do candidato e da apresentação de documentação pública oficial, conforme disposto no Decreto Estadual nº 52.223/2014.

2.4.13 O candidato deverá comparecer, obrigatoriamente, ao local determinado quando da convocação para a realização da verificação da veracidade da autodeclaração munido de documento de identidade, com foto e original.

2.4.14 O candidato que não comparecer perante a Comissão Especial ou for negado o enquadramento na Verificação da Veracidade da Autodeclaração, tornará sem efeito a opção de concorrer às vagas reservadas para Pessoa Negra ou Parda, permanecendo inalterada a sua posição na lista de acesso universal (classificação geral).

2.4.15 O candidato será considerado não enquadrado na condição de Pessoa Negra ou Parda nas seguintes situações:

- a) quando não atender aos requisitos/procedimentos elencados deste Edital;
- b) quando a Comissão Especial desconsiderar a condição de Pessoa Negra ou Parda do candidato;
- c) quando o candidato não comparecer no ato de verificação da veracidade da autodeclaração como Pessoa Negra ou Parda.

2.4.16 Quando for o caso, a Comissão Especial opinará sobre os recursos administrativos interpostos, referentes a pareceres emitidos pela mesma.

3. DO PROCEDIMENTO DAS INSCRIÇÕES

3.1 DAS INSCRIÇÕES

3.1.1 As inscrições serão realizadas no período determinado no Cronograma de Execução, exclusivamente pela internet, no endereço www.fundatec.org.br.

3.1.2 O candidato poderá inscrever-se para o Concurso Público nº 01/2021 mediante a inscrição pela internet e o pagamento do valor correspondente.

3.1.3 Procedimentos para Inscrições: primeiramente, acessar o endereço www.fundatec.org.br. No site, o candidato encontrará o link para acesso às inscrições online. É de extrema importância a leitura, na íntegra, deste Edital de Abertura para conhecer as normas reguladoras desse Concurso Público.

3.1.3.1 A FUNDATEC disponibilizará, em sua sede, computadores para acesso à internet durante o período de inscrições, bem como durante todo o processo de execução, no seguinte endereço: Rua Professor Cristiano Fischer, nº 2012 – Bairro Partenon, em Porto Alegre/RS, no horário de atendimento ao público, das 9 (nove) horas às 17 (dezessete) horas.

3.1.4 As inscrições serão submetidas ao sistema até às 17 (dezessete) horas do último dia determinado no Cronograma de Execução. Durante o processo de inscrição, será emitido o boleto bancário com a taxa de inscrição, sendo que o pagamento deverá ser feito em qualquer banco até o dia do vencimento indicado no boleto. Após dois dias úteis bancários do pagamento, o candidato poderá consultar, no endereço do site da FUNDATEC (www.fundatec.org.br), a confirmação do pagamento de seu pedido de inscrição.

3.1.5 Não serão considerados os pedidos de inscrição via internet que deixarem de ser concretizados por falhas de computadores ou outros fatores de ordem técnica.

3.1.6 Para efetuar a inscrição, é imprescindível o número do Cadastro de Pessoa Física (CPF).

3.1.6.1 Após a realização do pagamento do boleto bancário, caso seja constatado que o candidato NÃO utilizou CPF ou documentos próprios no momento da inscrição, sua inscrição no Concurso Público será cancelada, e o candidato será eliminado certame, a qualquer momento.

3.1.6.2 Serão realizados os procedimentos acima, ainda que tenha sido provocado por equívoco do candidato e independente de alegação de boa-fé.

3.1.6.3 Os candidatos estrangeiros que não possuem o nº de CPF (Cadastro de Pessoa Física) deverão solicitar, pelo e-mail concursos@fundatec.org.br, código numérico da Fundatec para ser inserido no campo CPF da ficha de inscrição. Esse código não terá validade em território brasileiro como documentação.

3.1.6.3.1 Os candidatos estrangeiros que não possuam CPF ficam cientes de que deverão providenciar sua inscrição no site da Receita Federal do Brasil até o momento de sua admissão/posse, através do link <https://servicos.receita.fazenda.gov.br/Servicos/CPF/InscricaoCpfEstrangeiro/default.asp>.

3.1.7 Não serão aceitas inscrições por via postal ou fac-símile, nem em caráter condicional.

3.1.8 O candidato inscrito terá exclusiva responsabilidade sobre as informações cadastrais fornecidas, sob as penas da lei.

3.1.9 O candidato que desejar se inscrever pela cota de Pessoa com Deficiência – PCD ou pela cota de Pessoa Negra ou Parda, deverá, no ato do preenchimento da ficha de inscrição, marcar a opção pela participação em apenas uma das referidas cotas de acesso bem como observar os procedimentos complementares neste Edital, como forma de ter sua inscrição homologada. O não atendimento dos procedimentos complementares condicionará a homologação da inscrição sem direito à reserva de vagas na cota de PCD – Pessoa com Deficiência ou de Pessoa Negra ou Parda.

3.1.10 O candidato que desejar algum atendimento especial para o dia de prova deverá seguir o disposto no subitem 2.3 deste Edital.

3.1.11 O candidato é responsável pelas informações prestadas na ficha de inscrição, arcando com as consequências de eventuais erros de preenchimento. Tanto a opção de emprego quanto o pedido de cota não poderão ser alterados após a efetivação do pagamento do boleto bancário, não cabendo análise de pedido de recurso para esses casos.

3.1.11.1 Havendo necessidade de alteração de dados de inscrição (emprego, atendimento especial, etc.), o candidato deverá efetuar uma nova inscrição e proceder ao pagamento.

3.1.12 O candidato deverá selecionar corretamente, na ficha de inscrição, o emprego para o qual deseja concorrer e a cidade de realização de prova, quando há essa possibilidade, sendo de sua inteira responsabilidade o preenchimento adequado.

3.1.13 O candidato poderá inscrever-se para mais de um emprego, conforme quadro demonstrativo 1.1, se as provas forem realizadas em turnos diferentes, conforme Quadro de Realização das Provas, Anexo II, item 1.1.

3.1.13.1 Caso o candidato inscreva-se para mais de um emprego, com provas realizadas no mesmo turno, a FUNDATEC homologará APENAS a última inscrição registrada no sistema e que foi devidamente confirmada por pagamento, as demais serão bloqueadas.

3.1.13.2 Caso o candidato realize mais de uma inscrição para o mesmo emprego, apenas a última inscrição realizada e devidamente paga será homologada, as demais serão bloqueadas no sistema.

3.1.14 O candidato deverá ficar atento ao dia de vencimento do boleto bancário. O sistema de inscrições permitirá ao candidato reimprimir seu boleto bancário, com nova data de vencimento, até o último dia de inscrição, sendo que o pagamento deverá ser efetuado impreterivelmente até o dia determinado no Cronograma de Execução. Não serão aceitos pagamentos efetuados posteriormente a esta data.

3.1.15 Não serão aceitos pagamentos com taxas inferiores às estipuladas pelo item 4 deste Edital.

3.1.15.1 Será cancelada a inscrição com pagamento efetuado por valor menor do que o estabelecido no item 4 deste Edital e a solicitação de inscrição cujo pagamento for efetuado após a data de encerramento das inscrições, não sendo devido ao candidato qualquer ressarcimento da importância paga.

3.1.15.2 Não é de competência da FUNDATEC regulamentar ou informar horários limites de pagamentos dos boletos, sendo de responsabilidade unicamente dos órgãos que prestam serviços de recebimentos bancários essa determinação. Cabe ao candidato se informar sobre os horários de recebimento dos estabelecimentos, tais como: Casas lotéricas, agências bancárias, entre outros, bem como verificar as regras de aplicativos, Internet Banking e acompanhar casos de greve, etc., bem como o conhecimento da data de processamento do pagamento realizado.

3.1.15.3 A FUNDATEC não se responsabiliza por fraudes em boletos ocasionados por programas/software maliciosos que por ventura se instalem no computador utilizado pelo candidato. Antes de pagar qualquer boleto bancário, o candidato deve verificar os dados impressos, como número do banco, logo do banco, se o número do código de barras corresponde ao da parte de cima da fatura, CNPJ, data de vencimento do título e se o valor cobrado corresponde ao devido.

3.1.15.4 O pagamento realizado no último dia e processado após a data prevista neste Edital implicará no indeferimento da inscrição.

3.1.16 Não haverá devolução do valor da taxa paga, exceto em casos como os descritos no subitem 3.1.16.1.

3.1.16.1 Pagamentos em duplicidade (mesmo nº de boleto) somente serão devolvidos mediante a solicitação do candidato.

3.1.16.1.1 Os candidatos deverão entrar em contato com a FUNDATEC para a solicitação da análise de possível duplicidade, através dos canais de comunicação. Caso seja comprovado o pagamento em duplicidade, será providenciada a devolução do valor de uma das taxas, mediante o desconto de R\$ 10,00 referente aos custos de tarifas bancárias, ficando o candidato ciente que dependerá dos trâmites processuais da instituição arrecadadora.

3.1.17 Não serão restituídos valores de inscrição pagos a maior.

3.1.18 A opção pelo emprego deve ser efetivada no momento da inscrição, sendo vedada ao candidato qualquer alteração posterior ao pagamento da taxa de inscrição.

3.1.18.1 Serão canceladas as inscrições pagas com cheque, agendamentos bancários e outros meios, sem a devida provisão de fundos. Não serão homologadas as inscrições cujos boletos não forem pagos da forma adequada.

3.1.18.2 Também não serão homologadas as inscrições cujos boletos forem pagos em data posterior ao último dia de pagamento previsto no Cronograma de Execução.

3.1.19 É vedada a transferência do valor pago e/ou da inscrição para terceiros.

3.1.20 O candidato deverá preencher, na ficha de inscrição, o seu nome completo, conforme documento de identificação. Para qualquer necessidade de alteração, o candidato deverá solicitar a correção através do link “Alteração de Dados Cadastrais”, disponível no site da FUNDATEC www.fundatec.org.br.

3.1.20.1 Qualquer divergência detectada, o candidato terá o prazo de 72 (setenta e duas) horas após a divulgação da Lista Definitiva de Inscrições Homologadas para realizar a solicitação de correção de seus dados pessoais.

3.1.21 A FUNDATEC encaminha, para o endereço eletrônico fornecido na ficha de inscrição, *e-mail* meramente informativo ao candidato, não o isentando de buscar as informações nos locais informados no Edital. O site da FUNDATEC www.fundatec.org.br será fonte permanente de comunicação de avisos e editais, além das publicações em Diário Oficial do Estado do RS dos extratos do Edital de Abertura, Edital de Data, Hora e Local da Prova Teórico-Objetiva e de Homologação do Resultado Final.

3.1.22 As inscrições de que tratam este Edital implicam o conhecimento das presentes instruções por parte do candidato e seu compromisso tácito em aceitar as condições da sua realização.

3.2 DA FOTO DIGITAL

3.2.1 No momento da inscrição, o candidato deverá enviar, via upload, uma foto digital atualizada de seu rosto, em que necessariamente apareça a sua face descoberta e os seus ombros.

3.2.1.1 O candidato poderá seguir o modelo de foto contida em documentos de identificação oficiais, tais como RG, CNH, etc., não sendo permitida a utilização de qualquer tipo de adereço que impossibilite a identificação do rosto, como óculos de sol, chapéus, máscaras, etc.

3.2.2 O candidato deverá seguir rigorosamente as instruções contidas no sistema de inscrição referente ao procedimento de envio da foto digital.

3.2.2.1 Somente serão aceitos arquivos com extensão .jpg, .jpeg, ou .png.

3.2.2.2 A imagem deve possuir boa qualidade; apresentar somente o rosto de frente e visualização dos olhos na foto.

3.2.2.3 A foto deve permitir o reconhecimento do candidato no dia de prova.

3.2.3 O envio da foto digital é de responsabilidade exclusiva do candidato.

3.2.4 A FUNDATEC não se responsabiliza por qualquer tipo de problema que impeça a chegada do arquivo ao seu destino, seja de ordem técnica dos computadores, seja decorrente de falhas de comunicação ou de outros fatores que impossibilitem o envio.

3.2.5 A foto digital encaminhada servirá para reconhecimento e comparação do candidato com o documento de identificação apresentado no dia da prova.

3.2.5.1 Caso o candidato tenha sua foto digital não aceita, ou seja, não esteja de acordo para fins de identificação no dia de prova, deverá regularizar a sua situação durante o período de recurso da Homologação Preliminar das Inscrições, através do Formulário Online de Regularização de Foto.

3.2.6 No dia de aplicação da prova, caso a foto digital enviada não permita o reconhecimento, o candidato será encaminhado à Coordenação Local da FUNDATEC e submetido à identificação especial, desde que não infrinja o disposto no subitem 3.2.7.1.

3.2.7 O candidato, ao se inscrever, autoriza o uso da imagem para as finalidades do presente Concurso, estando ciente de que a foto será utilizada em materiais impressos, como lista de presença e grade de resposta. Além disso, a foto será encaminhada para fins de verificação no ato da admissão ou posse, com a finalidade de garantir a lisura do certame.

3.2.7.1 O candidato que submeter fotos que violem ou infrinjam os direitos de outra pessoa e/ou fotos que contenham conteúdo sexual explícito, nudez, conteúdo obsceno, violento ou outros conteúdos censuráveis ou inapropriados será eliminado do Concurso, em qualquer momento do processo.

4. DO VALOR DAS INSCRIÇÕES

4.1 Conforme Lei Estadual nº 8.109/1985, o valor da taxa de inscrição é calculado de acordo com a Tabela de Incidência atualizada pela Secretaria da Fazenda do Estado do Rio Grande do Sul, publicada no site

<https://receita.fazenda.rs.gov.br/conteudo/6345/upf-rs>.

4.2 Valores das taxas de inscrição:

- a) Nível Superior Completo: R\$ 211,22 (duzentos e onze reais e vinte e dois centavos) e
- b) Nível Técnico Completo: R\$ 92,64 (noventa e dois reais e sessenta e quatro centavos).

4.3 DA ISENÇÃO DA TAXA DE INSCRIÇÃO PARA PESSOAS COM DEFICIÊNCIA

4.3.1 Conforme Lei Estadual nº 13.153/2009, fica isento do pagamento da taxa de inscrição as pessoas com deficiência que tiverem renda mensal de até 1,5 (um e meio) salário mínimo nacional, “*per capita*” familiar.

4.3.2 Os candidatos poderão solicitar a isenção da taxa de inscrição durante o período previsto no Cronograma de Execução.

a) Para o candidato com deficiência que receba até 1,5 (um e meio) salário mínimo nacional *per capita* familiar:

- Laudo médico (em conformidade com o subitem 2.2.3.3 desse Edital) com data de emissão posterior ao dia **30/06/2021** (até 90 dias anteriores à publicação do Edital de Abertura, que comprove a deficiência);
- Cópia do Documento de Identificação;
- Extrato Previdenciário emitido pelo INSS - Instituto Nacional do Seguro Social, nos últimos 30 dias;
- Cópia da Carteira de Trabalho (páginas de identificação, do último contrato de trabalho, página em branco posterior ao último contrato de trabalho);
- Formulário de Requerimento de Isenção – Anexo IV, devidamente preenchido.

a.1) Nos termos do § 1º do artigo 20 da referida Lei Federal nº 8.742/1993 o grupo familiar será composto pelo cônjuge ou companheiro, os pais e, na ausência de um deles, a madrasta ou o padrasto, os irmãos solteiros, os filhos e enteados solteiros e os menores tutelados, desde que vivam sob o mesmo teto. **Para a comprovação da renda familiar, o candidato deverá apresentar:**

I) Cônjuge ou companheiro:

- Cópia da certidão de casamento ou de união estável;
- Extrato Previdenciário emitido pelo INSS - Instituto Nacional do Seguro Social, nos últimos 30 dias do cônjuge ou companheiro.

II) Pais:

- Extrato Previdenciário emitido pelo INSS – Instituto Nacional do Seguro Social, nos últimos 30 dias dos declarados;

III) Filhos Menores de 18 anos:

- Cópia da certidão de nascimento ou do documento de identidade dos filhos;

IV) Tutelados Menores de 18 anos:

- Cópia da certidão de tutela;

V) Solteiros: Filhos acima de 18 anos, Irmãos e Enteados:

- Cópia da certidão de nascimento ou do documento de identidade (de qualquer idade);
- Alvará de Folha Corrida dos declarantes, com situação de estado civil, que pode ser acessado pelo link: <https://www.rs.gov.br/carta-de-servicos/servicos?servico=552>
- Extrato Previdenciário emitido pelo INSS – Instituto Nacional do Seguro Social, nos últimos 30 dias dos declarados.

4.3.3 O candidato poderá acessar o site do INSS, www.meu.inss.gov.br, para emitir os extratos Previdenciários do INSS - Instituto Nacional do Seguro Social solicitados.

4.3.4 Para obter a isenção, o candidato deverá, primeiramente, realizar a inscrição no site da FUNDATEC para que, então, seu CPF tenha acesso ao **Formulário Online de Entrega de documentos – Solicitação de Isenção da Taxa de Inscrição**. Nesse formulário, o candidato deverá anexar a documentação comprobatória que melhor se enquadra ao seu caso.

4.3.4.1 Para o envio dos documentos da condição de isento, conforme subitem 4.3.2, os candidatos deverão realizar as etapas descritas abaixo, durante o período estabelecido no Cronograma de Execução:

- a) Acessar o site da FUNDATEC, onde estará disponível o link “Formulário Online de Entrega de Documentos – Solicitação de Isenção da Taxa de Inscrição”, para upload dos documentos para avaliação;
- b) Encaminhar documentos com tamanho máximo de 5 Megabytes e com as seguintes extensões: JPG, JPEG, BMP,

PDF, TNG ou TIFF;

c) Após o preenchimento do Formulário Online, o candidato visualizará seu protocolo de envio dos documentos.

4.3.4.2 Os documentos deverão ser enviados através do site até às 17 (dezesete) horas do último dia previsto no período de entrega constante no Cronograma de Execução.

4.3.5 A FUNDATEC não se responsabiliza por qualquer dificuldade de acesso ao site.

4.3.6 As informações prestadas no Formulário Online de Requerimento de Isenção serão de inteira responsabilidade do candidato, que pode responder, a qualquer momento, por crime contra a fé pública, o que acarretará em sua eliminação do Concurso Público, aplicando-se, ainda, o disposto no artigo 299 do Código Penal.

4.3.7 Não será concedida isenção de pagamento de taxa de inscrição ao candidato a que:

- a) omitir informações e/ou torná-las inverídicas;
- b) fraudar e/ou falsificar documentação; e
- c) não observar a forma e o prazo estabelecidos nesse Edital;
- d) não protocolar seu pedido pelo Formulário Online.

4.3.8 Não será aceita solicitação de isenção de pagamento de valor de inscrição via postal ou por *e-mail*.

4.3.8.1 Caso o candidato realize inscrição para mais de um emprego, independentemente das provas serem realizadas em dias/turnos distintos, será concedida isenção apenas para a inscrição escolhida de acordo com o último protocolo registrado no sistema de isenção.

4.3.8.2 Não serão realizadas alterações após o deferimento da inscrição isenta.

4.3.9 A relação dos pedidos de isenção será divulgada na data determinada no Cronograma de Execução, no site da FUNDATEC www.fundatec.org.br.

4.3.10 Haverá recurso contra o indeferimento do Requerimento de Isenção da Taxa de Inscrição, conforme período informado no cronograma de execução.

4.3.10.1 Para a comprovação da situação de isento, os candidatos que tiverem seus pedidos indeferidos poderão encaminhar documentação complementar, através do Formulário Online – Recurso do Resultado dos Pedidos de Isenção da Taxa de Inscrição, disponível no site da FUNDATEC www.fundatec.org.br, durante o período informado no Cronograma de Execução.

4.3.10.2 A documentação para comprovação da situação regular de isento deverá ter sido emitida até 90 (noventa) dias anteriores à data da publicação do Edital de Abertura.

4.3.11 Os candidatos que tiverem seus pedidos indeferidos deverão, para efetivar a sua inscrição no Concurso Público, acessar o endereço eletrônico www.fundatec.org.br e imprimir o boleto bancário para pagamento até o último dia previsto no Cronograma de Execução, conforme procedimentos descritos neste Edital

4.3.11.1 O interessado que não tiver seu pedido de isenção deferido e que não efetuar o pagamento da taxa de inscrição na forma e no prazo estabelecidos no subitem anterior estará automaticamente eliminado do Concurso Público.

4.3.12 A FUNDATEC, a qualquer tempo, poderá fazer diligências relativas à situação declarada pelo candidato, deferindo ou não seu pedido de isenção, ou ainda, eliminando o candidato do certame se detectada declaração falsa, aplicando-se as demais sanções penais cabíveis.

4.3.13 Caso o candidato receba a isenção da taxa de inscrição, porém tenha efetuado o pagamento do boleto bancário antes do período previsto para a divulgação do Resultado Preliminar dos Pedidos de Isenção da Taxa de Inscrição, o valor referente à taxa paga não será devolvido.

5. DA HOMOLOGAÇÃO DAS INSCRIÇÕES

5.1 O resultado da homologação das inscrições será divulgado por meio de Edital, no qual também serão divulgados:

- Pedidos deferidos e indeferidos para as vagas de Pessoas com Deficiência;
- Pedidos deferidos e indeferidos referentes às solicitações de atendimento especial para o dia de realização da Prova Teórico-Objetiva;
- Inscrições bloqueadas, tendo em vista o disposto nos subitens 3.1.13.1 e 3.1.13.2 deste Edital;
- Relação de candidatos cujas fotos não foram aceitas na ficha de inscrição;
- Relação de candidatos que utilizarão como critério de desempate o exercício de jurado em Tribunal do Júri.

5.2 A homologação das inscrições não abrange aqueles itens que devem ser comprovados por ocasião da admissão ou posse, tais como escolaridade e outros previstos neste Edital.

5.3 Os eventuais erros de digitação verificados na Lista de Homologação – Consulta por CPF, quanto a nome, número de documento de identificação e data de nascimento, deverão ser corrigidos, primeiramente, através do link “Alteração de Dados Cadastrais”, disponível no site da FUNDATEC www.fundatec.org.br, sob pena de ser impedido de realizar a prova. Além disso, o candidato deverá sinalizar a solicitação de alteração de dados cadastrais pelo Formulário Online de Recurso da Homologação Preliminar das Inscrições.

5.4 O candidato que não solicitar as correções de seus dados pessoais, deverá arcar com as consequências advindas de sua omissão e desatenção.

5.5 Da não homologação ou das divergências em relação à inscrição cabe recurso, conforme previsto no item 8.

6. DA PROVA TEÓRICO-OBJETIVA

6.1 A Prova Teórico-Objetiva de cada emprego será eliminatória e classificatória, elaborada com base nos Programas (Anexos VIII e IX) e no Quadro Demonstrativo de Provas (Anexo II).

6.1.1 No que se refere à legislação, serão considerados os conteúdos publicados e suas atualizações até a data de lançamento deste Edital, constantes nos Anexos VIII e IX.

6.2 Tempos de Prova:

a) O candidato terá 03 (três) horas e 30 (trinta) minutos para a resolução da prova e o preenchimento da Grade de Respostas.

b) O candidato deverá permanecer obrigatoriamente no local de realização da prova por, no mínimo, 01 (uma) hora após o início do certame.

c) O candidato só poderá retirar-se da sala de aplicação da prova, portando o caderno de questões, após 02 (duas) horas e 30 (trinta) minutos do início do certame.

d) Haverá, em cada sala de aplicação de prova, cartaz/marcador de controle dos horários, para que os candidatos possam acompanhar o tempo de realização da prova.

6.3 A Prova Teórico-Objetiva para **todos** os empregos será, em princípio, realizada no Município de **PORTO ALEGRE/RS**. Não havendo disponibilidade de locais suficientes ou adequados nas localidades do Município as provas poderão ser aplicadas em outras cidades da região.

6.3.1 A divulgação de dia, horários e locais específicos de aplicação das provas será realizada com, no mínimo, 8 (oito) dias de antecedência à data provável de realização das provas, em Diário Oficial do Estado do RS, no painel/Mural e Site da Ceasa/RS e no site www.fundatec.org.br, no dia referido no Cronograma de Execução. É de inteira responsabilidade do candidato a identificação correta de seu local de realização da prova e o comparecimento no horário determinado.

6.3.2 A data de prova informada no Cronograma de Execução é somente provável, podendo ser alterada conforme necessidade, incluindo sábados e feriados.

6.3.3 Caberá apenas a FUNDATEC e a CEASA/RS a determinação dos locais em que ocorrerão as provas, podendo ocorrer em instituições públicas ou privadas.

6.3.3.1 As condições estruturais dos locais de prova, bem como condições climáticas ou meteorológicas desfavoráveis na data de realização da prova, não servirão de motivos para tratamentos diferenciados, mudança de horário ou realização de nova prova. Tão pouco, serão considerados como razão de recursos e alegação de motivo de baixo desempenho do candidato.

6.3.3.2 Alterações fisiológicas tais como: baixa pressão, excesso de suor, períodos menstruais, câimbras, etc.; e compromissos pessoais, também não serão considerados para alteração ou prorrogação dos horários de prova.

6.4 O candidato deverá comparecer ao local designado, com antecedência mínima de 01 (uma) hora e 30 (trinta) minutos, munido de documento de identificação, caneta esferográfica de ponta grossa, de material transparente, com tinta preta.

6.5 Não será permitida a entrada, no prédio de realização das provas, do candidato que se apresentar após tocar o sinal indicativo de fechamento dos portões, que ocorrerá conforme horário divulgado no Edital de Data, Hora e Local da Realização das Provas. O candidato somente poderá ingressar na sala de aplicação das provas, após o primeiro sinal sonoro, se estiver acompanhado por Fiscal designado pela Coordenação Local da FUNDATEC.

6.5.1 Em hipótese alguma haverá segunda chamada, seja qual for o motivo alegado, tampouco será aplicada prova fora do local e horário designado por Edital.

6.5.2 Não será permitida a entrada de objetos e pertences pessoais dos candidatos após o fechamento dos portões, seja qual for o motivo alegado.

6.6 O documento de identificação deverá estar em perfeitas condições de uso.

6.6.1 O ingresso na sala de aplicação das provas será permitido somente aos candidatos homologados e que apresentarem documento de identificação: Cédula ou Carteira de Identidade expedida por Secretarias de Segurança Pública, Forças Armadas, Polícia Civil e Polícia Federal; Identidade expedida pelo Ministério da Justiça; Identidade fornecida por Ordens ou Conselho de Classe; Carteira de Trabalho e Previdência Social ou Carteira Nacional de Habilitação; Certificado de Dispensa de Incorporação; Certificado de Reservista; Passaporte; Carteira Funcional do Ministério Público.

6.6.1.1 Somente serão aceitos documentos de identificação em papel, inviolados e com foto que permita o reconhecimento do candidato.

6.6.2 Não serão aceitos como documentos de identificação: certidões de nascimento, CPF, títulos eleitorais, carteiras de estudante, carteiras funcionais sem valor de identidade e documentos de identificação em modelo eletrônico. Não será aceita cópia do documento de identificação, ainda que autenticada, nem protocolo do documento.

6.6.3 Para agilizar o processo de identificação, ao chegar na sala de aplicação da prova, o candidato deverá ter em mãos o documento de identificação. O aparelho celular deverá estar desligado, garrafas (transparentes) deverão estar sem rótulo e lanches deverão estar armazenados em embalagem transparente, de acordo com o item 6.19 e seus subitens.

6.7 Na entrada da sala, todos os candidatos serão submetidos ao sistema de inspeção pelo detector de metais, e após esse ato, não poderão manusear e consultar nenhum tipo de material.

6.7.1 O candidato que, por motivo justificado, não puder ser inspecionado por meio de equipamento detector de metal deverá ser submetido a Revista Física a exemplo dos casos mencionados no subitem 2.3.2.1 Necessidades Físicas, alínea VIII. A revista deverá ser feita por um membro da equipe de Coordenação Local da FUNDATEC de mesmo sexo do candidato, com a presença de testemunha.

6.7.2 A Revista Física poderá ocorrer em qualquer candidato, mesmo após a passagem pelo detector de metais, como uma medida alternativa ou adicional de segurança, em casos que a Coordenação Local da FUNDATEC considere necessário, por ocasião de alguma suspeita.

6.8 Identificação especial: Em caso de impossibilidade de apresentar, no dia de realização das provas, documento de identificação original, por motivo de perda, roubo ou furto, o candidato deverá:

a) apresentar documento que ateste o registro da ocorrência em órgão policial com data de expedição de, no máximo, 15 (quinze) dias antecedentes à data de realização das provas;

a.1) Registros de ocorrência online serão aceitos, desde que contenham o número de protocolo e o código de autenticação eletrônica, e também data de expedição de, no máximo, 15 (quinze) dias antecedentes à data de realização das provas;

a.2) Somente serão aceitos se o candidato entregar, no dia de prova, uma cópia impressa do registro de ocorrência online.

b) preencher formulário de identificação especial, que compreende coleta de dados, de impressão digital e de assinaturas;

b.1) poderá ser solicitado pela Coordenação Local da FUNDATEC outros documentos para verificação da identidade do candidato;

c) permitir ser fotografado pela Coordenação Local da FUNDATEC (Observação: A foto registrada será utilizada somente para fins de identificação nesse certame);

d) encaminhar, antes da publicação das notas preliminares da Prova Teórico-Objetiva, conforme prazo determinado no cronograma de execução do Edital de Abertura, cópia do documento de identificação autenticada em cartório, via Sedex, para a FUNDATEC: Rua Professor Cristiano Fischer, nº 2012, Partenon – Porto Alegre/RS, CEP: 91530-034, com o assunto: Identificação Especial de (nome do candidato) referente ao Concurso (nome do Concurso).

6.8.1 O candidato que descumprir quaisquer dos procedimentos determinados acima não poderá realizar a prova e/ou não terá a Grade Respostas corrigida.

6.8.2 A identificação especial também poderá ser exigida quando:

- o documento de identificação do candidato apresentar falta de clareza quanto à fisionomia ou à assinatura do portador;

- o documento de identificação estiver violado ou com sinais de violação;

- o nome do candidato apresentar divergências entre o documento de identificação e as informações cadastradas na ficha de inscrição do Concurso/Processo Seletivo;

- a foto for negada, ou seja, não atender aos critérios estabelecidos na ficha de inscrição e neste Edital, conforme

divulgado nos Editais de Homologação das Inscrições;

- a foto cadastrada na ficha de inscrição, ainda que aceita pelo sistema, apresente falta de nitidez ou clareza em relação a fisionomia do candidato;

- a Comissão do Concurso entenda como necessário para identificação do candidato, informando os motivos na Ata de Coordenação do Concurso.

6.8.3 A identificação especial será julgada pela Comissão do Concurso. Se, a qualquer tempo, for constatado, por meio eletrônico, estatístico, visual, grafológico ou por investigação policial, que o candidato se utilizou de processo ilícito, suas provas serão anuladas e ele será automaticamente eliminado do Concurso Público.

6.9 Por ocasião da realização das provas, o candidato que não apresentar documento de identificação original e/ou que a identificação especial não seja aprovada pela Comissão de Concursos da FUNDATEC será eliminado automaticamente do Concurso Público em qualquer etapa.

6.10 Não será permitida a realização da prova aos candidatos não homologados.

6.10.1 No dia de realização da prova, não serão feitas avaliações de comprovantes de pagamentos de candidatos fora da Lista Definitiva de Inscritos, conforme previsto no Cronograma de Execução.

6.11 Os candidatos com diagnóstico de doença infecciosa/contagiosa, no dia de realização das provas, deverão apresentar atestado de liberação do médico para a Coordenação Local da FUNDATEC responsável do seu local de prova, atestando que podem frequentar lugares públicos, juntamente com os cuidados a serem tomados durante a realização da Prova.

6.12 A FUNDATEC disponibilizará embalagem específica para que o candidato guarde os materiais e todo e qualquer pertence pessoal. A embalagem será fornecida pelo fiscal de sala, mas será de total responsabilidade do candidato a guarda de todos os materiais.

6.12.1 A FUNDATEC não poderá ficar responsável pela guarda de qualquer material do candidato.

6.12.2 A embalagem para guarda dos materiais, devidamente lacrada, deverá ser mantida embaixo da carteira do início até o término da aplicação da prova e somente poderá ser deslacrada fora do ambiente de aplicação das provas, ou seja, fora do local de aplicação.

6.13 Nas salas de prova e durante a realização do certame, não será permitido ao candidato manter em seu poder qualquer tipo de pertence pessoal, tais como: carteira, óculos escuro, protetor auricular, relógio (qualquer tipo), papel (qualquer tipo de impresso e anotações, incluindo cédula de dinheiro), embalagens não transparentes, cartão magnético de qualquer espécie, chave com controle eletrônico, isqueiro, cigarro, dentre outros; aparelhos eletrônicos em geral, tais como telefone celular, *tablets*, notebook, máquina fotográfica, calculadora, controles em geral, dentre outros; aparelhos de comunicação, receptores ou transmissor de dados, fones de ouvido, gravadores ou similares; armas brancas. **O candidato que estiver portando qualquer desses objetos durante a realização da prova será eliminado do Concurso Público.**

6.13.1 A equipe de aplicação das provas da FUNDATEC não poderá ficar responsável por atendimentos telefônicos de candidatos, ainda que sejam relativos a casos de enfermidades ou de sobreavisos (plantão).

6.13.2 O candidato, ao ingressar no local de realização das provas, deverá manter desligado qualquer aparelho eletrônico que esteja sob sua posse, ainda que os sinais de alarme estejam nos modos de vibração e silencioso. É aconselhável que os candidatos retirem as baterias dos celulares, garantindo que nenhum som seja emitido, inclusive do despertador caso esteja ativado.

6.13.3 Se identificado pela Coordenação Local da FUNDATEC que foram deixados materiais/equipamentos em lugares indevidos no local de prova, estes serão recolhidos e encaminhados à Comissão de Concursos para inspeção, não sendo liberados no dia de prova. Após análise, se não constatado qualquer irregularidade, o equipamento poderá ser retirado, nos dias e horários de atendimento da FUNDATEC, mediante comprovação de dono do objeto, mediante comprovação do dono e em concordância com o subitem 6.40.

6.13.4 Candidatos com porte de arma devem dirigir-se diretamente à sala da Coordenação Local da FUNDATEC.

6.13.4.1 O candidato deverá observar as restrições para porte de armas estabelecidas pela Lei Federal nº 10.826/2003, a qual se encontra regulamentada pelo Decreto Federal nº 9.847/2019.

6.14 É garantida a liberdade religiosa dos candidatos inscritos neste Concurso Público. Todavia, em razão dos procedimentos de segurança previstos neste Edital, previamente ao início da prova, aqueles que trajarem vestimentas que restrinjam a visualização das orelhas ou da parte superior da cabeça serão orientados a se dirigirem à sala da Coordenação Local da FUNDATEC para procedimento de vistoria, com a devida reserva e respeito à intimidade do candidato, a fim de garantir a necessária segurança na aplicação das provas, sendo o fato registrado em ata.

6.14.1 No caso de objetos religiosos tais como: terços, burca e quipá, o candidato será encaminhado à Coordenação Local da FUNDATEC para vistoria/inspeção.

6.15 É responsabilidade do candidato informar ao Fiscal de Sala o uso da prótese auditiva. O candidato que estiver utilizando o aparelho durante a realização da prova, sem autorização da Coordenação Local da FUNDATEC, será eliminado do Concurso Público.

6.16. Não será permitido o uso de qualquer acessório de chapelaria, tais como: boné, chapéu, gorro, cachecol, manta e luvas ou qualquer outro acessório que lhe cubram a cabeça ou parte dela.

6.16.1 Orientamos a todos os candidatos que retirem qualquer tipo de adornos, tais como: pulseiras, brincos, anéis, etc. Os candidatos que tiverem cabelos compridos deverão, preferencialmente, prendê-los para a realização da prova.

6.16.2 A Coordenação Local, a qualquer momento, poderá inspecionar objetos que julgar necessário para o bom andamento do certame, tais como pulseiras, brincos, anéis, etc., assim como vistoriar a região das orelhas e da nuca dos candidatos por ocasião de alguma suspeita.

6.17 O candidato que necessitar fazer uso de medicamentos durante a aplicação da prova deverá comunicar ao Fiscal no momento da guarda dos pertences, para que os remédios sejam inspecionados e colocados sob a mesa do Fiscal de Sala.

6.18 A(o) candidata(o) que necessitar utilizar absorvente durante a realização da prova deverá comunicar ao Fiscal no momento da guarda dos pertences, para que o objeto seja inspecionado. Quanto ao procedimento de guarda do pertence, o fiscal orientará como fazê-lo.

6.19 Em cima da classe, o candidato deverá ter somente caneta esferográfica de ponta grossa, de material transparente, com tinta preta, documento de identificação e lanche, se houver, armazenado em embalagem transparente. Garrafas devem ficar posicionadas ao lado da mesa, não sobre ela.

6.19.1 Não será permitido o uso de lápis, lapiseira/grafite, marca-texto, borracha ou corretivo.

6.19.2 Somente será permitida garrafa transparente e sem rótulo, bem como alimentos em embalagem/pote transparente.

6.19.3 Não será permitido qualquer recipiente ou embalagem, tais como: garrafa de água, sucos, refrigerante e embalagem de alimentos (biscoitos, barras de cereais, chocolate, balas, etc.) que não esteja embalado em material transparente.

6.19.4 Os alimentos que não estiverem acondicionados em embalagens/materiais transparentes só poderão ser consumidos se o candidato retirá-los das embalagens originais e colocá-los sobre a mesa. Não será oferecido, pela FUNDATEC, qualquer material para armazenamento desses alimentos.

6.20 Preferencialmente, os fiscais de sala distribuirão as Grades de Respostas em cima das classes/carteiras para organização da sala, determinando a localização de cada candidato de acordo com o código de carteira informado na lista de presença.

6.21 É responsabilidade do candidato a conferência de seus dados pessoais, em especial o nome, número de seu documento de identificação e o emprego de sua opção, impressos na Grade de Respostas.

6.21.1 Os eventuais erros de digitação verificados na Lista de Presença, ou erros observados nos documentos impressos, entregues ao candidato no dia da realização das provas, quanto a nome, número de documento de identificação e data de nascimento, deverão ser corrigidos através do link “Alteração de Dados Cadastrais”, disponível no site da FUNDATEC www.fundatec.org.br, antes da publicação das notas da Prova Teórico-Objetiva, conforme prazo determinado no cronograma de execução do Edital de Abertura.

6.21.2 Não serão realizadas correções de dados cadastrais dos candidatos no dia de prova.

6.21.3 O candidato que não solicitar as correções de seus dados pessoais, deverá arcar com as consequências advindas de sua omissão e desatenção.

6.22 Em cada sala de prova, serão convidados 3 (três) candidatos para testemunhar a inviolabilidade dos pacotes de provas, momento em que será realizada a abertura dos envelopes devidamente lacrados.

6.22.1 Após a abertura dos pacotes de provas, os candidatos receberão os cadernos de provas com o número de questões, conforme determinado no Anexo II. Detectada qualquer divergência, é responsabilidade do candidato comunicar ao fiscal e solicitar um novo caderno.

6.22.1.1 Na hipótese de se verificarem falhas de impressão, a Coordenação do Local da FUNDATEC diligenciará no sentido de:

a) substituir os cadernos de provas defeituosos;

b) em não havendo número suficiente de cadernos para a devida substituição, procederá à leitura dos itens os quais ocorreram falhas, usando, para tanto, um caderno de prova completo.

6.23 Nos casos de eventual falta de prova/material personalizado de aplicação de provas, em razão de falha de impressão ou de equívoco na distribuição de prova/material, a FUNDATEC tem a prerrogativa de entregar ao candidato prova/material reserva não personalizado eletronicamente, o que será registrado em atas de sala e de Coordenação Local da FUNDATEC.

6.24 Constatado que o candidato esteja portando consigo algum dos objetos citados no subitem 6.13, não caberá à equipe de aplicação qualquer avaliação detalhada do objeto, sendo declarada sua imediata eliminação.

6.25 O candidato será eliminado do Concurso caso o seu telefone celular ou qualquer equipamento eletrônico entre em funcionamento, mesmo sem a sua interferência direta, durante a realização das provas.

6.26 Conforme itens constantes neste Edital, o candidato flagrado, durante a aplicação, com qualquer pertence não permitido será impossibilitado de continuar a realizar a prova.

6.27 Será eliminado do Concurso Público o candidato que:

- a) ausentar-se da sala de realização de provas levando Folha de Respostas, caderno de prova ou outros materiais não permitidos;
- b) ausentar-se da sala de realização de provas sem o acompanhamento do Fiscal antes de ter concluído a prova e entregue a sua Grade de Respostas;
- c) ausentar-se do local de realização de provas antes de decorrido o tempo permitido;
- d) descumprir as instruções contidas no caderno de prova e na Grade de Respostas;
- a) estar ou fizer anotação de informações relativas às suas respostas em qualquer outro meio que não o autorizado em qualquer momento durante a realização das provas (ex. na palma das mãos);
- b) for surpreendido com materiais com conteúdo de prova;
- c) for surpreendido, em ato flagrante, durante a realização da prova, comunicando-se com outro candidato, bem como utilizando-se de consultas não permitidas, de celular ou de outro equipamento de qualquer natureza;
- d) estiver observando constantemente as provas de outros candidatos durante a prova, com o intuito de colar;
- e) fumar no ambiente de realização das provas;
- f) manter em seu poder e/ou usar os itens/acessórios citados no subitem 6.13;
- g) não devolver integralmente o material recebido;
- h) não desligar o telefone celular ou qualquer outro equipamento eletrônico e deixá-los tocar, ainda que embalados;
- i) permitir que seus materiais/equipamentos (tais como: relógio, celular, etc.) emitam qualquer sinal sonoro, ainda que embalados;
- j) não permitir a coleta de sua assinatura e/ou se recusar a realizar qualquer procedimento que tenha por objetivo comprovar a autenticidade de sua identidade e/ou de dados necessário para o processo;
- k) não permitir ser submetido ao detector de metais ou revista física, se houver;
- l) recusar-se a entregar, ou continuar a preencher, o material das provas ao término do tempo destinado para a sua realização;
- m) for constatado que as informações de seus dados pessoais se referem a terceiros, tais como nome, CPF, foto ou RG;
- n) tornar-se culpado por incorreção ou descortesia com qualquer dos examinadores, executores, fiscais ou autoridades presentes;
- o) utilizar-se de quaisquer recursos ilícitos ou fraudulentos, em qualquer etapa da realização do certame;
- p) estiver portando arma sem a devida autorização;
- q) que tenha deixado crianças desacompanhadas, conforme subitens 6.37.2 e 6.37.2.1.

6.27.1 O candidato eliminado não constará na lista de divulgação de notas.

6.28 Para a segurança e a garantia da lisura do certame, a FUNDATEC poderá proceder com a coleta da impressão digital, bem como utilizar detector de metais nos candidatos, a qualquer momento que a equipe responsável pela aplicação achar necessário.

6.29 No dia de realização das provas, não serão fornecidas, por qualquer membro da equipe de aplicação das provas e/ou pelas autoridades presentes, informações referentes ao conteúdo das provas e/ou aos critérios de avaliação/classificação.

6.30 Em nenhum momento, durante a realização da prova, serão fornecidos documentos ou cópia de documentos

referentes ao processo de aplicação de prova para o candidato.

6.31 Ao término da prova, o candidato entregará ao Fiscal de Sala a Grade de Respostas devidamente preenchida. A não entrega da Grade de Respostas implicará na eliminação do candidato do certame.

6.32 O candidato deverá assinalar suas respostas na Grade de Respostas com caneta esferográfica, de material transparente, com tinta preta. O preenchimento da Grade de Respostas é de inteira responsabilidade do candidato, que deverá proceder de acordo com as instruções específicas contidas neste Edital, tanto na prova quanto na Grade de Respostas.

6.33 Tendo em vista o processo eletrônico de correção, não será utilizado processo de desidentificação de provas.

6.34 Em hipótese alguma haverá substituição da Grade de Respostas por erro ou desatenção do candidato.

6.34.1 Não serão computadas as questões não assinaladas na Grade de Respostas, nem as questões que contiverem mais de uma resposta, emenda ou rasura, ainda que legível.

6.34.2 É vedado ao candidato amassar, molhar, dobrar, rasgar ou, de qualquer modo, danificar a sua Grade de Respostas.

6.35 A fim de garantir a lisura dos procedimentos de aplicação do Concurso Público, os 03 (três) últimos candidatos de cada sala deverão aguardar juntos o término das provas, e retirar-se simultaneamente do recinto de prova, salvo se o número de candidatos presentes, por sala, seja inferior a 03 (três). Dessa forma, permanecerão os únicos candidatos presentes até o término das provas da respectiva sala.

6.35.1 Os últimos candidatos, conforme especificado no subitem acima, deverão assinar a Ata de Prova, atestando a conferência de todos os materiais e a idoneidade da fiscalização. O processo de fechamento do pacote de Grades de Respostas da sala, etapa de responsabilidade da Coordenação Local da FUNDATEC, poderá ser acompanhado por esses candidatos.

6.35.2 O candidato que não desejar permanecer entre os últimos será considerado desistente, e conseqüentemente será eliminado do certame.

6.35.3 Os pacotes com as Grades de Respostas preenchidas pelos candidatos são lacrados em malotes, logo após o encerramento das provas, sendo abertos somente na Sede da Fundatec para realização da leitura digital. O procedimento de abertura e leitura das grades de respostas é realizado com rígidos controles de segurança, tais como: registro em Ata de Abertura de Lacres, sistemas de monitoramento de filmagem e acesso biométrico à sala de guarda dos documentos.

6.36 O Cronograma de Execução aponta a data provável de execução das provas, que poderá ser alterada por imperiosa necessidade, decisão que cabe à Comissão de Concurso da FUNDATEC e à CEASA/RS.

6.37 Não será permitida a permanência de pessoas não inscritas no Concurso Público, mesmo que sejam acompanhantes do candidato, nas dependências do local onde for aplicada a prova, salvo em casos determinados pelo subitem 2.3.2.4.

6.37.1 A FUNDATEC não se responsabilizará em disponibilizar locais e estrutura para abrigar acompanhantes.

6.37.2 Constatado que, durante a realização das provas, há crianças (conforme estabelecido no art.2º do Estatuto da Criança e do Adolescente) desacompanhadas dentro do local de aplicação, de responsabilidade de candidatos, estes serão eliminados, conforme item 6.27.

6.37.2.1 Constatado que, durante a realização das provas, há crianças (conforme estabelecido no art.2º do Estatuto da Criança e do Adolescente) desacompanhadas aos arredores do local de aplicação, a Coordenação Local fará contato com o Conselho Tutelar. E, em caso de retirada do candidato, responsável pela criança, da sala de prova, este será eliminado.

6.38 Não haverá, por qualquer motivo, prorrogação do tempo previsto para a aplicação das provas em razão de afastamento do candidato da sala de provas.

6.39 A condição de saúde do candidato no dia da aplicação da prova não será de responsabilidade da FUNDATEC. Ocorrendo alguma situação de emergência, o candidato será encaminhado para atendimento médico ou ao médico de sua confiança. A Equipe de Coordenação Local, responsável pela aplicação das provas, dará todo apoio que for necessário. Caso exista a necessidade do candidato se ausentar para atendimento médico ou hospitalar, fora das dependências do local de prova, o mesmo não poderá retornar a sua sala, sendo eliminado do Concurso Público.

6.40 A FUNDATEC e a CEASA/RS não se responsabilizam por perdas, extravios ou danos que ocorrerem durante o processo de aplicação das provas.

6.40.1 Os pertences pessoais deixados pelos candidatos nos locais de prova, se encontrados pela Coordenação Local, serão guardados por até 30 (trinta) dias após a realização das provas. Findado o prazo, os documentos serão destruídos, e os pertences serão doados para alguma Instituição Beneficente a critério da FUNDATEC.

6.40.2 Documentos de identificação oficiais deixados pelos candidatos e encontrados pela Coordenação Local, à exceção de Porto Alegre/RS, serão deixados no próprio local de aplicação.

6.41 Para qualquer irregularidade detectada ou situação inconveniente durante a realização da prova, o candidato poderá solicitar que a Coordenação Local da FUNDATEC seja chamada para avaliação e resposta imediata, bem como registrar em Ata de Prova, quando necessário. Qualquer manifestação posterior à aplicação da prova não poderá ser considerada motivo para impugnação do processo ou pedido de ressarcimento de despesas.

6.42 O Atestado de Comparecimento será fornecido ao candidato que realizar a prova, mediante solicitação ao final de cada turno de aplicação, na sala da Coordenação Local da FUNDATEC, sendo confeccionado de acordo com o turno correspondente ao de realização da prova.

6.42.1 Caso o candidato não solicite o comprovante ao término da prova, o atestado de comparecimento estará disponível para emissão no site da FUNDATEC www.fundatec.org.br, a partir da data prevista para divulgação das Notas Preliminares da Prova Teórico-Objetiva, conforme cronograma de Execução do Edital de Abertura.

6.42.1.1 Os atestados ficarão disponíveis para emissão até 30 (trinta) dias após a divulgação das Notas Preliminares da Prova Teórico-Objetiva.

6.42.1.2 Somente serão atendidos os pedidos realizados pelo link disponibilizado no site da FUNDATEC www.fundatec.org.br.

7. DA AVALIAÇÃO DOS TÍTULOS

7.1 Esta etapa será aplicada somente àqueles candidatos considerados aprovados na Prova Teórico-Objetiva para os empregos de **Nível Superior Completo**.

7.1.1 A Prova de Títulos é de caráter classificatório.

7.2 Procedimentos para entrega dos Títulos:

7.2.1 Para a avaliação dos títulos, os candidatos deverão realizar as etapas descritas abaixo:

a) Acessar o site da FUNDATEC, onde estará disponível o link para o preenchimento do Formulário Online de Entrega dos Títulos e para upload dos documentos escaneados para avaliação.

b) Encaminhar documentos com tamanho máximo de 5 Megabytes e com as seguintes extensões: JPG, JPEG, BMP, PDF, TNG ou TIFF.

c) No Formulário Online de Entrega dos Títulos será disponibilizado o número de linhas que corresponde à quantidade máxima de títulos por item, conforme Tabela de Avaliação da Prova de Títulos, subitem 7.3. O candidato não poderá encaminhar mais de um título na mesma linha, no mesmo campo.

d) O candidato deverá nomear os arquivos diferentemente.

e) Após o preenchimento do Formulário Online de Entrega de Títulos, o candidato visualizará seu protocolo de envio dos títulos.

f) Ao acessar o Formulário Online de Entrega de Títulos, o candidato poderá realizar o download do Manual do Sistema, no qual encontrará as informações necessárias para a utilização do Sistema.

g) É de responsabilidade do candidato a compreensão correta do processo de upload, para que possa ser realizada a consulta pela Banca Examinadora.

7.2.2 Os títulos deverão ser postados **até às 17 (dezessete) horas** do último dia previsto para o período de entrega constante no Cronograma de Execução.

7.2.3 O preenchimento correto do Formulário Online de Entrega dos Títulos é de inteira responsabilidade do candidato.

7.2.3.1 O candidato deverá discriminar os documentos no item correto, observando a quantidade máxima estipulada na tabela de Títulos, conforme Anexo VII. A Banca Examinadora analisará os documentos no item indicado no Formulário Online de Entrega dos Títulos.

7.2.4 Somente serão avaliados os títulos postados pelo Formulário Online de Entrega dos Títulos.

7.2.4.1 Somente serão avaliados os títulos enviados pelo último protocolo.

7.2.5 Não serão avaliados os títulos dos candidatos que deixarem de preencher o Formulário Online de Entrega dos Títulos, conforme subitem 7.2.1.

7.2.6 Não serão avaliados os títulos entregues antes e após o prazo determinado no Cronograma de Execução, nem de forma diferente do estabelecido neste Edital.

7.2.7 Os documentos representativos de títulos que não estiverem de acordo com os critérios estabelecidos neste Edital, (Anexo VII), ainda que entregues, não serão avaliados.

7.2.8 A FUNDATEC não se responsabiliza por qualquer dificuldade de acesso ao site.

7.2.9 Diplomas, certificados ou declarações devem estar devidamente assinados, em folhas timbradas, identificando a Instituição, e devem ser postados em sua integralidade, **frente e sempre que houver qualquer informação constante no verso**.

7.2.10 Caso o candidato tenha sido convocado para entrega de títulos em mais de um emprego, deverá realizar o procedimento descrito acima, para ambos.

7.3 Da avaliação dos Títulos e do quadro de pontuação

7.3.1 Os critérios de Avaliação da Prova de Títulos, os documentos que serão aceitos, bem como a pontuação por item, estão descritos no Anexo VII - Avaliação da Prova de Títulos e Tabela de Pontuação, deste Edital.

7.4 Da entrega dos títulos para a posse

7.4.1 Os candidatos deverão entregar, na ocasião da contratação, cópias de todos os documentos encaminhados na Prova de Títulos e, ainda, apresentar os originais para autenticação, na forma da Lei Federal nº 13.726/2018.

7.4.2 Os documentos apresentados e pontuados na Prova de Títulos não poderão ser apresentados como requisito do emprego.

7.4.2.1 Caso seja constatado que o requisito de ingresso ao emprego foi utilizado como benefício de pontuação na Prova de Títulos, o candidato será automaticamente eliminado do Concurso.

7.4.3 Comprovada, a qualquer tempo, irregularidade ou ilegalidade na obtenção dos títulos apresentados, o candidato terá a respectiva pontuação anulada e, comprovada a respectiva culpa ou omissão de pedido de correção durante a realização do Concurso, ele será eliminado do Concurso Público.

8. DOS RECURSOS E PEDIDOS DE REVISÃO DO RESULTADO DOS PEDIDOS DE ISENÇÃO DA TAXA, DA HOMOLOGAÇÃO DAS INSCRIÇÕES, DO GABARITO PRELIMINAR E DAS NOTAS PRELIMINARES DAS PROVAS

8.1 Os pedidos de revisão do resultado dos pedidos de isenção da taxa de inscrição, da homologação preliminar das inscrições, do gabarito preliminar, da leitura das marcações na grade de respostas e das notas preliminares das Provas terão prazos preestabelecidos no Cronograma de Execução.

8.2 Os recursos e pedidos de revisão deverão ser encaminhados e protocolados pelos Formulários Online, que serão disponibilizados no site da FUNDATEC www.fundatec.org.br e enviados a partir da 0 (zero) hora do primeiro dia previsto no Cronograma de Execução até às 17 (dezessete) horas do quinto dia do referido cronograma, obedecendo aos mesmos regramentos contidos neste Edital.

8.2.1 Não serão considerados os recursos que deixarem de ser concretizados por falhas de computadores, congestionamento de linhas ou outros fatores de ordem técnica.

8.3 Os candidatos deverão fundamentar, argumentar com precisão lógica, consistência e concisão, e construir o recurso, devidamente, com material bibliográfico apropriado ao embasamento, quando for o caso, e com a indicação necessária daquilo em que se julgar prejudicado.

8.3.1 O candidato deverá ser claro, consistente e objetivo em seu recurso.

8.3.2 Recursos com teor idêntico/assemelhado ou ofensivo não serão considerados.

8.4 O candidato não deve se identificar no corpo do recurso da manifestação do gabarito preliminar da Prova Teórico-Objetiva e dos resultados das Provas de Redação, Discursivas e/ou Peça Processual, quando houver, sob pena de não ter seu recurso avaliado.

8.5 Todos os recursos serão analisados, e as justificativas da manutenção/alteração serão divulgadas no site da FUNDATEC, www.fundatec.org.br.

8.5.1 Referente às justificativas da manutenção/alteração dos gabaritos das Provas Teórico-Objetivas, não serão encaminhadas respostas individuais aos candidatos.

8.6 Se houver alteração do gabarito preliminar da Prova Teórico-Objetiva, por força de impugnações ou correção, será considerado para fins de pontuação o gabarito definitivo.

8.6.1 Os pontos relativos à questão eventualmente anulada ou aqueles em caso de alteração de gabarito preliminar em virtude dos recursos interpostos, serão válidos para todos os candidatos que realizaram a prova, independentemente de terem ou não recorrido.

8.7 Mediante anulação de questões, em hipótese alguma, haverá alteração do quantitativo de questões aplicadas.

8.7.1 A FUNDATEC se reserva o direito de anular questões ou de alterar gabarito, independentemente de recurso, visto ocorrência de equívoco na formulação de questões ou de respostas.

8.7.2 Constatada, pela FUNDATEC, irregularidade que culmine em alteração de um gabarito de alguma questão da Prova Teórico-Objetiva após a publicação do Gabarito Definitivo, será publicado Gabarito Definitivo Retificativo e justificativa para essa alteração. No entanto, se o erro for constatado e divulgado após a publicação das notas preliminares, a questão irregular terá o seu gabarito anulado, independentemente de haver alternativa correta.

8.8 Será disponibilizada a consulta às Grades de Respostas e aos Formulários de Avaliação, quando houver, no site da FUNDATEC, www.fundatec.org.br, mediante acesso por CPF e senha.

8.8.1 As imagens disponibilizadas virtualmente, tais como Grades de Avaliação, Grades de Respostas e Folhas Definitivas, deverão ser consultadas, preferencialmente, no dia em que forem disponibilizadas.

8.8.2 Para manifestação referente as notas preliminares da Prova Teórico-objetiva, o candidato deverá consultar sua Grade de Respostas verificando o Gabarito Definitivo publicado, bem como a possível irregularidade na leitura do formulário ocasionado pela falta de atenção às orientações determinadas por este edital e demais materiais complementares.

8.8.3 Caso haja dificuldade em acessar as imagens e a necessidade delas para interpor recurso, o candidato deverá entrar em contato com a FUNDATEC pelos canais de comunicação disponíveis no site da Instituição www.fundatec.org.br, até o dia anterior ao término do período de recurso, para verificação/regularização da situação pela FUNDATEC.

8.8.4 Eventuais dificuldades de acesso/visualização das imagens não serão aceitas como motivo para o candidato não se manifestar durante o período de recurso.

8.8.4.1 As imagens ficarão disponíveis para acesso pelo prazo de 30 (trinta) dias após a sua publicação.

8.8.4.2 Encerrado o prazo determinado acima, não será concedida outra forma de acesso às imagens, seja qual for o motivo alegado pelo candidato, salvo determinação judicial.

8.9 Os motivos de não pontuação dos documentos da Prova de Títulos constam no Formulário Online de recurso dessa fase.

8.10 O candidato terá até 24 (vinte e quatro) horas, após a divulgação das justificativas para manutenção/alteração dos resultados, para manifestação ou questionamento dos pareceres publicados. A manifestação deverá ser realizada através de Formulário Online, pelo site da Fundatec www.fundatec.org.br, considerando os seguintes critérios:

a) somente serão analisadas as contestações dos candidatos que tenham recursado no prazo determinado no Cronograma de Execução, à exceção dos casos de alteração de gabarito preliminar da Prova Teórico-Objetiva.

b) manifestações de candidatos que não recursaram nos prazos determinados serão consideradas intempestivas, sendo assim, o candidato perde o direito de contestação dos resultados.

c) as manifestações referidas nesse item não serão respondidas individualmente.

d) caso as alegações sejam procedentes, haverá atualização das justificativas para manutenção/alteração dos resultados no prazo de 48 horas.

e) encerrado o prazo estabelecido na alínea anterior, subentende-se que permanecerá como resposta o disposto nas justificativas para manutenção/alteração dos resultados já publicados.

8.11 Recursos e argumentações apresentados fora das especificações estabelecidas neste Edital não serão analisados.

9. DA AVALIAÇÃO E DA APROVAÇÃO

9.1 Da Prova Teórico-Objetiva

9.1.1 O número de questões, o valor unitário, a pontuação máxima e a pontuação mínima para a aprovação na Prova Teórico-Objetiva estão definidos no Quadro Demonstrativo de Provas – Anexo II deste Edital.

9.1.2 O candidato que não alcançar o número mínimo de acertos exigido estará automaticamente eliminado do Concurso Público.

9.1.3 Para os empregos de **Nível Superior Completo**, o valor total da Prova de Títulos será somado à nota da Prova Teórico-Objetiva.

9.1.4 A correção das Provas Teórico-Objetivas será efetuada através de leitura digital da Grade de Respostas do candidato.

9.2 Em nenhuma das etapas haverá arredondamento de notas.

10. DOS CRITÉRIOS DE DESEMPATE

10.1 Em caso de empate na classificação dos candidatos será observado como primeiro critério o candidato idoso,

maior de 60 (sessenta) anos, dando-se preferência ao de idade mais elevada nos termos do Art. 27, parágrafo único, da Lei Federal nº 10.741/2003, considerando a data de publicação do Edital de Abertura;

10.2 Permanecendo o empate, serão aplicados, sucessivamente, os critérios determinados abaixo, aplicados de acordo com o conteúdo programático/matérias das provas dos empregos previstos no Anexo II (item 1) e demais etapas correspondentes mencionadas no item 2, quando houver:

- a) ser brasileiro
- b) maior pontuação na Prova de Conhecimentos Específicos;
- c) maior pontuação na Prova de Língua Portuguesa;
- d) maior pontuação na Prova de Legislação;
- e) maior pontuação na Prova de Matemática/Raciocínio Lógico;
- f) maior pontuação na Prova de Informática;
- g) maior pontuação na Prova de Títulos;
- h) participação efetiva como jurado em Tribunal do Júri.

10.3 Da participação efetiva como jurado em Tribunal do Júri

10.3.1 Para fins de comprovação como jurado em Tribunal do Júri, serão aceitas certidões, declarações e atestados emitidos pelos tribunais de justiça estaduais e regionais federais do país nos termos do art. 440 do Código de Processo Penal.

10.3.1.1 Considerar-se-á jurado aquele que tenha sido sorteado para compor o Conselho de Sentença, no período compreendido entre a publicação da Lei Federal nº 11.689/2008 e a data de término das inscrições do presente Concurso Público.

10.3.2 Para a entrega dos documentos comprobatórios de participação efetiva como jurado em Tribunal do Júri, os candidatos deverão realizar as etapas descritas abaixo, durante o período das inscrições:

- a) Acessar o site da FUNDATEC, onde estará disponível o link Formulário Online “Entrega de documentos comprobatórios de participação efetiva como jurado em Tribunal do Júri”, para upload dos documentos escaneados para avaliação;
- b) Encaminhar documentos com tamanho máximo de 5 Megabytes e com as seguintes extensões: JPG, JPEG, BMP, PDF, TNG ou TIFF;
- c) Após o preenchimento do Formulário Online, o candidato visualizará seu protocolo de envio dos documentos.

10.3.3 É de responsabilidade do candidato a compreensão correta do processo de upload. A FUNDATEC não se responsabiliza por qualquer dificuldade de acesso ao site.

10.3.4 O preenchimento correto do Formulário Online de “Entrega de documentos comprobatórios de participação efetiva como jurado em Tribunal do Júri” é de inteira responsabilidade do candidato.

10.3.5 Os documentos deverão ser enviados através do site até às 17 (dezesete) horas do último dia previsto no período de entrega constante no Cronograma de Execução. Após esse período, serão submetidos para análise da Comissão de Concursos da FUNDATEC.

10.3.6 A certidão apresentada terá validade somente para este Concurso Público e não será devolvida.

10.3.7 Não será aplicado o critério de desempate de exercício da função de jurado em Tribunal do Júri para o candidato que não atender ao disposto nesse Edital.

10.4 Persistindo o empate, será realizado Sorteio Público (aberto aos interessados), divulgado com antecedência de 05 (cinco) dias úteis, e realizado nas dependências da FUNDATEC, sendo este procedimento filmado e registrado em ata.

10.5 A Classificação Final deste Concurso Público resulta da classificação dos candidatos aprovados na Prova Teórico-Objetiva.

11. DA CLASSIFICAÇÃO FINAL

11.1 A aprovação na Prova Teórico-Objetiva será pré-requisito para a classificação do candidato.

11.2 A classificação dos candidatos inscritos e aprovados por emprego, conforme opção feita por eles no momento da inscrição, obedecerá ao disposto no item 9 e seus subitens.

11.3 Da Classificação dos Empregos sem Prova de Títulos

11.3.1 A nota final será a soma das questões da Prova Teórico-Objetiva, aplicando o peso determinado no Anexo II.

11.3.2 Os candidatos serão classificados em ordem decrescente das notas.

11.3.3 A nota aritmética terá até dois dígitos após a vírgula;

11.3.4 Não haverá arredondamento de notas.

11.4 Da Classificação dos Empregos com Prova de Títulos:

11.4.1 A nota final (NF) será a soma aritmética dos pontos obtidos na Prova Teórico-Objetiva (TO) e na Prova de Títulos (Tit), conforme cálculo abaixo:

$NF = PontosTO + PontosTit$ sendo:

NF = Nota Final;

Pontos TO = Soma das Questões da Prova Teórico-Objetiva;

Pontos Tit = Nota Final da Prova de Títulos.

(Σ dos pontos das questões x peso da questão);

11.4.2 A nota aritmética terá até dois dígitos após a vírgula.

11.4.3 Não haverá arredondamento de notas.

11.5 A classificação dos candidatos obedecerá a ordem decrescente das notas obtidas nas Provas Teórico-Objetiva e de Títulos (quando houver).

12. DO PROVIMENTO DOS EMPREGOS E DOS REQUISITOS PARA ADMISSÃO

12.1 O Concurso destina-se ao preenchimento de vaga(s) para o(s) emprego(s) previsto(s) no subitem 1.1, dentro do prazo de validade previsto neste Edital, o qual passa a contar a partir da publicação do Edital de Homologação do Resultado Final.

12.2 A convocação dos aprovados e classificados no Concurso Público de que trata este Edital, que observará obrigatória e rigorosamente a ordem classificatória, somente poderá ocorrer dentro do respectivo prazo de validade. Encerrado esse prazo, o candidato perde o direito à convocação.

12.2.1 A convocação se dará por meio de correspondência eletrônica (*e-mail*), direcionada ao endereço eletrônico cadastrado pelo candidato, e pela publicação no painel de avisos e no site da CEASA/RS, além da divulgação em jornal de circulação local.

12.2.2 Será utilizado para a convocação, o endereço eletrônico fornecido no cadastro junto à FUNDATEC, atualizado até a publicação da Homologação do Resultado Final do Concurso.

12.2.3 O candidato aprovado obriga-se a manter seu endereço eletrônico (*e-mail*) atualizado junto à CEASA/RS. As alterações do endereço eletrônico (*e-mail*) deverão ser encaminhadas ao endereço ceasa@ceasa.rs.gov.br, observando o seguinte padrão:

a) O assunto da correspondência eletrônica (*e-mail*) deverá ser: **Alteração de e-mail**, contendo também o emprego para o qual foi aprovado;

b) A redação da correspondência eletrônica (*e-mail*) deverá informar: Nome, CPF, número de inscrição, emprego, classificação e novo endereço de *e-mail*.

12.3 O candidato aprovado obriga-se a manter atualizados seus dados cadastrais junto à CEASA/RS, localizada na Av. Fernando Ferrari, 1001 – Bairro Anchieta, Porto Alegre/RS.

12.4 A convocação oficial do candidato para o processo de admissão será feita pela CEASA/RS, através de notificação pessoal, enviada ao endereço, utilizando dados pessoais fornecidos pelo candidato no ato da inscrição.

12.5 O candidato convocado terá o prazo de 5 (cinco) dias úteis contados a partir da data da publicação do Edital de chamamento para apresentar-se formalmente para assinatura do Termo de Aceitação da Vaga, devendo comprovar os requisitos necessários previstos no subitem 1.1 e às condições descritas a seguir, munido dos documentos abaixo relacionados (a partir da alínea "I"), sob pena de perder todos os direitos e de ser imediatamente substituído pelo candidato subsequentemente classificado:

a) ter sido aprovado e classificado em todas as fases do Concurso Público e considerado apto na perícia de ingresso realizada por médico conforme agendamento realizado pela Divisão de Pessoal do IGP-RS;

b) ser brasileiro nato, naturalizado ou gozar das prerrogativas no artigo 12 da Constituição Federal, bem como estrangeiro, de acordo com o artigo 37, inciso I da Constituição Federal e Lei Complementar Estadual 13.763/2011 do Rio Grande do Sul;

c) possuir a idade mínima de 18 (dezoito) anos completos;

- d) atender, em se tratando de candidato participante pela cota PCD – Pessoa Com Deficiência, ou cota de Pessoa Negra ou Parda, às exigências da Legislação vigente;
- e) estar em pleno gozo dos direitos civis e políticos;
- f) estar quite com o Serviço Militar obrigatório ou dele ter sido liberado, se do sexo masculino, para brasileiros;
- g) comprovação de situação regular perante a justiça eleitoral, conforme legislação específica;
- h) aptidão física e mental para o exercício das atribuições do emprego a que concorre;
- i) comprovação da escolaridade mínima exigida para o emprego a que concorre, mediante apresentação de certificado ou diploma, devidamente registrado, fornecido por instituição de ensino reconhecida pelo Ministério da Educação;
- j) observância do disposto no Art. 37, inciso XVI, da Constituição Federal, quanto às hipóteses de acúmulo de cargos, empregos ou funções públicas, abrangendo autarquias, fundações, empresas públicas, sociedades de economia mista, suas subsidiárias, e sociedades controladas, direta ou indiretamente, pelo poder público, sendo vedada, também, a percepção simultânea de proventos de aposentadoria decorrentes do art. 40 ou dos art. 42 e 142 com a remuneração de cargo, emprego ou função pública, ressalvados os cargos acumuláveis na forma da Constituição Federal;
- k) não estar o candidato aposentado por invalidez;
- l) Carteira de Identidade Civil que contenha o nº do Registro Geral (RG), com a data da emissão inferior a dez anos;
- m) Comprovante de estado civil (Certidão de nascimento, casamento, ou certidão de casamento com averbação de separação, divórcio ou óbito quando for o caso);
- n) Certificado de Reservista ou outro documento de regularidade de situação militar, se do sexo masculino;
- o) para estrangeiros, apresentar documentação que comprove a situação regular no Brasil, mediante a apresentação de Registro Nacional de Estrangeiros (RNE) e cópia da tela do SINCRE - Sistema Nacional de Cadastro de Registro de Estrangeiros;
- p) Comprovante de inscrição no Cadastro de Pessoas Físicas (CPF);
- q) Título de Eleitor;
- r) Certidão de Quitação Eleitoral e Certidão Negativa de Crimes Eleitorais;
<http://www.tse.jus.br/eleitor/certidoes/certidao-de-quitacao-eleitoral>
<http://www.tse.jus.br/eleitor/servicos/certidoes/certidao-de-crimes-eleitorais>
- s) Alvará de Folha Corrida, Certidão Negativa Cível e Criminal da Justiça Estadual e Federal;
http://www.tjrs.jus.br/site/servicos/alvara_de_folha_corrida_cert2g/
<http://www.trf4.jus.br/trf4/processos/certidao/index.php>
- s.1) Alvará de Folha Corrida passado pelo competente Cartório da Comarca ou Comarcas onde o nomeado tiver residido nos últimos 5 (cinco) anos; e, no caso de estrangeiros, certidão negativa criminal do país de origem ou onde residiu nos últimos 5 (cinco) anos;
- t) Certidão Negativa de Improbidade Administrativa;
http://www.cnj.jus.br/improbidade_adm/consultar_requerido.php
- u) PIS ou PASEP;
- v) 2 (duas) fotos 3 cm x 4 cm recentes, obedecidos os critérios para confecção da Cédula de Identidade Civil;
- w) Diploma ou Certificado de Curso de Graduação – AUTENTICADO (frente e verso) ou Cópia Simples apresentada juntamente com o documento original (o candidato, ao apresentar o certificado deverá já ter realizado a colação de grau) e, no caso de estrangeiros, comprovante de conclusão de curso equivalente, com tradução juramentada;
- x) Registro no respectivo Conselho Profissional, conforme exigência prevista na Lei nº 14.540, de 21 de maio de 2014, de acordo com subitem 1.1;
- y) Comprovante de endereço atual: conta de luz, de água, de telefone ou de IPTU, em nome do candidato, ou declaração de que o candidato reside no endereço indicado, que deverá estar assinada pelo candidato aprovado;
- z) Declarações de não possuir outro emprego público, de receber aposentadoria decorrente dos Art. 40, 42 e 142 da Constituição Federal e de não receber aposentadoria por invalidez, devidamente assinadas, de acordo com os modelos a serem indicados pela CEASA/RS;

zz) Comprovante de consulta a qualificação cadastral com situação “REGULAR”, realizada através do site consultacadastral.inss.gov.br, em cumprimento às disposições contidas no Decreto Federal nº 8.373/2014 e Resoluções do Comitê Gestor do eSocial (Federal) nº 1/2015 e nº 4/2015;

Observação: o comprovante de impressão da Consulta à Qualificação Cadastral –CQC – eSocial, sem divergências, que poderá ser obtido no endereço eletrônico do Governo Federal <http://consultacadastral.inss.gov.br/Esocial/pages/index.xhtml>, em cumprimento às disposições contidas no Decreto Federal nº 8.373/2014 e Resoluções nº1/2015 e nº 4/2015, do Comitê Gestor do eSocial (Federal).

12.7 Após ser considerado aprovado, o candidato que se autodeclarou negro ou pardo será convocado a submeter-se à avaliação fundamentada de reconhecimento por Comissão Especial para este fim, conforme disposto no subitem 2.4.

12.8 As despesas para realização dos exames admissionais será de responsabilidade do candidato aprovado no Concurso Público.

12.9 O candidato que não desejar ingressar de imediato no Quadro Funcional da CEASA/RS poderá protocolar requerimento escrito neste sentido, ciente de que, neste caso, será reclassificado como o último colocado no Concurso Público.

12.9.1 A reincidência na recusa ao ingresso no Quadro Funcional da CEASA/RS implicará imediata eliminação do Quadro de Classificados no Concurso, com concomitante perda de todos os direitos a eles inerentes e dele decorrentes.

12.10 O candidato apresentar-se-á para admissão às suas expensas, sem compromisso da CEASA/RS em relação à sua moradia, a qualquer tempo.

13. DA VALIDADE DO CONCURSO

13.1 O Concurso Público em pauta tem o prazo de validade de 02 (dois) anos, contado da data de emissão do Edital de Homologação dos Resultados Finais, publicado no site da FUNDATEC. O Concurso poderá ser prorrogado por igual período, uma única vez, a critério e responsabilidade da CEASA/RS.

14. DAS DISPOSIÇÕES FINAIS

14.1 A(s) data(s), o(s) local(is) e o(s) horário(s) de realização das provas ou avaliações serão divulgados com no mínimo 08 (dias) antes de sua realização, no Diário Oficial do Estado do RS, no painel/Mural de Publicações e Site da Ceasa/RS e no site www.fundatec.org.br. É de inteira responsabilidade do candidato a identificação correta de seu local de realização de prova e o comparecimento na data e nos horários determinados.

14.1.1 Todos os horários determinados por este Edital e demais publicações posteriores seguirão conforme horário de Brasília/DF.

14.2 Todos os formulários online, disponibilizados no site da FUNDATEC, estarão disponíveis até às 17 (dezesete) horas.

14.3 Os itens deste Edital poderão sofrer eventuais alterações, atualizações ou acréscimos enquanto não consumados a providência ou evento que lhes disser respeito, circunstâncias estas que serão mencionadas em Editais Retificativos ou Aditivos.

14.4 As disposições e instruções contidas na página da internet, nas capas dos cadernos de provas, nos Editais e avisos oficiais divulgados pela FUNDATEC no site www.fundatec.org.br, ou em qualquer outro veículo de comunicação, constituirão normas que passarão a integrar o presente Edital.

14.5 Será oportunizado aos candidatos interessados o acompanhamento, em ato público, da abertura dos malotes lacrados, contendo as grades de respostas das Provas Teórico-objetivas, com registro em documento formal, da hora, bem como a assinatura dos candidatos presentes que acompanharam a respectiva abertura.

14.5.1 O candidato que queira acompanhar o ato público de abertura dos lacres dos malotes contendo as grades de respostas das provas teórico-objetivas, na sede da FUNDATEC, deverá se manifestar, pelo *e-mail* requerimento.adm@fundatec.org.br, em até 02 (dois) dias após a realização da prova. Posteriormente, a equipe da Fundatec informará a data e horário, para conhecimento e agendamento do candidato, que deverá comparecer com documento de identificação. Somente poderão participar desse procedimento os candidatos inscritos e homologados nesse Concurso.

14.6 A CEASA/RS e a FUNDATEC não se responsabilizam por quaisquer cursos, textos ou apostilas referentes a este Concurso Público.

14.7 Os Editais referentes ao Concurso Público serão divulgados e estarão disponíveis na FUNDATEC, na Rua Prof. Cristiano Fischer, nº 2012, em Porto Alegre/RS, e no site www.fundatec.org.br, bem como no painel/Mural de publicações e no Site da CEASA/RS, sito à Av. Fernando Ferrari, 1001 – Bairro Anchieta – Porto Alegre/RS – CEP: 90200-041.

14.8 Atestados, certificados, documentos comprobatórios, etc., encaminhados pelos candidatos durante o Concurso Público, não serão disponibilizados posteriormente.

14.9 Os candidatos têm ciência de que, por se tratar de um **Concurso Público**, os seus dados (nome, número de inscrição), bem como os resultados de todas as etapas serão publicizados no site do órgão contratante e da FUNDATEC, através de editais e listagens do referido Concurso.

14.9.1 A FUNDATEC e a CEASA/RS se obrigam a realizar o tratamento de dados pessoais, de acordo com as disposições legais vigentes, especialmente a Lei nº 13.709/2018 (LGPD), visando dar efetiva proteção aos dados coletados, utilizando-os tão somente para os fins necessários da execução desse Concurso Público.

14.9.2 Diante do exposto, o candidato ao se inscrever nesse Concurso Público declara seu expresse consentimento para coletar, tratar e armazenar seus dados pessoais e documentos apresentados durante as etapas determinadas neste Edital de Abertura, que serão de acesso da Fundatec e da CEASA/RS para realização das publicações previstas no cronograma, dos formulários de presença, das avaliações e convocações que se façam necessárias em cada fase, e que poderão ser compartilhados para cumprimento de exigências legais, regulatórias ou fiscais de acordo com andamento do certame.

14.10 Será eliminado do Concurso Público o candidato que fizer, em qualquer documento, declaração falsa ou inexata. A inexatidão das informações, irregularidades dos documentos ou não comprovação deles no prazo solicitado pela CEASA/RS, ainda que verificadas posteriormente, eliminarão o candidato do Concurso Público, anulando-se todos os atos decorrentes de sua inscrição.

14.11 A FUNDATEC encaminha *e-mails* meramente informativos ao candidato para o endereço eletrônico fornecido na ficha de inscrição, o que não isenta o candidato de buscar as informações nos locais informados no Edital. O site da FUNDATEC, www.fundatec.org.br, será fonte permanente de comunicação de avisos e editais.

14.12 Não serão dadas, por telefone, informações a respeito de datas, locais e horários de realização das provas, nem de resultados, gabaritos, notas, classificação, convocações ou outras etapas relacionadas aos resultados preliminares ou finais das provas e do Concurso Público. O candidato deverá observar rigorosamente os editais e os comunicados a serem divulgados.

14.13 A CEASA/RS e a FUNDATEC não se responsabilizam por informações cadastradas de:

- endereço incorreto, incompleto, desatualizado ou de difícil acesso;
- endereço eletrônico (*e-mail*) incorreto, incompleto ou desatualizado;
- problemas do endereço eletrônico (*e-mail*) do candidato, tais como: caixa de correio cheia, filtros de *anti-spam*, etc.

14.14 O candidato deverá manter seu endereço atualizado junto à FUNDATEC enquanto estiver participando do Concurso Público até a publicação da Homologação do Resultado Final. Após, os candidatos classificados deverão manter os dados de contato atualizados junto à CEASA/RS pelo *e-mail* ceasa@ceasa.rs.gov.br ou pelo telefone (51) 2111-6612. São de exclusiva responsabilidade do candidato os prejuízos advindos da não atualização de seu endereço.

14.15 Nos empregos em que há candidatos aprovados no Concurso Público anterior, em que o tempo de validade não tiver sido esgotado, haverá prevalência desses candidatos a serem chamados antes em relação aos candidatos classificados no presente Concurso Público.

14.16 Todas as despesas referentes aos deslocamentos, hospedagem e alimentação dos candidatos ocorrerão por sua própria conta, eximindo-se a FUNDATEC e a CEASA/RS da responsabilidade por essas despesas e outras decorrentes, inclusive no caso de eventual reaplicação de provas.

14.17 A FUNDATEC não fornecerá aos candidatos aprovados nenhum tipo de atestado ou certificado de participação ou classificação no Concurso Público.

14.18 Os documentos referentes a este Concurso Público ficarão sob a guarda da FUNDATEC até a publicação do Edital de Homologação do Resultado Final do Concurso Público, sendo posteriormente repassados à CEASA/RS via ofício.

14.19 Qualquer ação judicial decorrente deste Concurso Público deverá ser ajuizada no Foro da Comarca de Porto Alegre/RS, excluindo-se qualquer outro Foro.

14.20 Será admitida a impugnação deste Edital, que deverá ser realizada exclusivamente através de Formulário Online, através do site da Fundatec www.fundatec.org.br, desde que devidamente fundamentada, no prazo de (5) cinco dias úteis a contar da sua publicação.

14.20.1 As respostas serão encaminhadas individualmente ao requerente, e se, a Comissão de Concursos da FUNDATEC e da CEASA/RS verificarem a necessidade de alterações deste Edital, serão publicados no site da FUNDATEC, Editais retificativos e/ou complementares.

14.21 Os casos omissos serão resolvidos pela Comissão de Concursos da FUNDATEC em conjunto com a Comissão

de Concursos da CEASA/RS.

15. ANEXOS

15.1 Integram este Edital, como se nele transcritos estivessem, os seguintes Anexos:

- a) Anexo I – ATRIBUIÇÃO DE EMPREGOS;
- b) Anexo II – QUADRO DEMONSTRATIVO DE PROVAS;
- c) Anexo III – CRONOGRAMA DE EXECUÇÃO;
- d) Anexo IV – FORMULÁRIO DE ISENÇÃO DA TAXA DE INSCRIÇÃO;
- e) Anexo V – MODELO LAUDO MÉDICO PARA CANDIDATO QUE DESEJA CONCORRER À RESERVA ESPECIAL DE VAGA PARA PESSOAS COM DEFICIÊNCIA;
- f) Anexo VI – MODELO DE DECLARAÇÃO PARA CANDIDATOS QUE SE DECLARAM NEGROS;
- g) Anexo VII - AVALIAÇÃO DA PROVA DE TÍTULOS E TABELA DE PONTUAÇÃO;
- h) Anexo VIII – PROGRAMAS – PROVA BASE;
- i) Anexo IX – PROGRAMAS – CONHECIMENTOS ESPECÍFICOS.

Porto Alegre, 22 de outubro de 2021.

Ailton dos Santos Machado

Diretor Presidente da CEASA/RS

ANEXO I – ATRIBUIÇÃO DE EMPREGOS**1. NÍVEL SUPERIOR COMPLETO****1.1 ANALISTA - ADMINISTRADOR****Descrição Sintética:**

1. Planejar, acompanhar e controlar fluxos financeiros;
2. Programar, controlar e executar pagamentos e despesas;
3. Realizar estudos, proposições e divulgação de medidas para o aperfeiçoamento da legislação financeira e administrativa, na área de sua competência;
4. Exercer atividades administrativas e financeiras;
5. Administrar, conservar e fiscalizar os bens da Instituição;
6. Treinar pessoal para o exercício de funções inerentes à sua área de atuação;
7. Elaborar a programação orçamentária bem como acompanhar, controlar e avaliar sua execução;
8. Analisar a política financeira no que tange as receitas e as despesas;
9. Adotar medidas cabíveis para a aquisição e o fornecimento do material permanente e de consumo necessário aos seus serviços, executando o controle quantitativo, qualitativo e de custo;
10. Acompanhar, junto aos órgãos da Administração Pública Estadual, a tramitação de atos ou de documentos de interesse da empresa, sujeitos a registros ou publicações;
11. Coordenar, executar e controlar a seleção, o recrutamento, a admissão e a demissão, a avaliação, o aperfeiçoamento e o treinamento dos servidores e/ou empregados, assim como a formação da política de pessoal da empresa;
12. Realizar a análise, aperfeiçoamento e controle de pessoal;
13. Zelar pelos materiais e equipamentos em uso, solicitando os consertos quando necessário;
14. Participar da execução de atividades pertinentes a licitações e pregões;
15. Adquirir material permanente e de consumo para a empresa;
16. Desenvolver metodologias apropriadas para a solução de problemas atinentes a sua área de competência;
17. Prestar assessoramento às autoridades superiores ou à unidades administrativas em assuntos de sua especialidade.

1.2 ANALISTA - ADVOGADO**Descrição Sintética:**

1. Representar judicialmente e administrativamente a empresa em todos os litígios que a envolverem;
2. Executar atividades administrativas, com emissão de pareceres de orientação jurídica ou pareceres de interpretação jurídica;
3. Participar de comissões de licitação e de comissões de sindicância;
4. Executar tarefas de redação de atos administrativos, tais como: resoluções, determinações, ordens de serviço, portarias, informações, editais de licitação, contratos diversos, termos de obrigação, ajustes, cessões de direito, convênios, dentre outros;
5. Realizar tarefas de prevenção e de previsão de procedimentos judiciais, em todos os segmentos (fiscais, trabalhistas, cíveis e administrativos);
6. Manter atualizada relação de leis, decretos, resoluções e determinações nos âmbitos nacionais e estaduais;
7. Exercer as funções de sua formação profissional nos segmentos de atividade da empresa, bem como prestar orientação técnica compatível com a respectiva formação;
8. Representar a entidade em congressos e comissões.

1.3 ANALISTA - CONTADOR**Descrição Sintética:**

1. Organizar e executar serviços de contabilidade em geral;
2. Responder pelo controle e gerenciamento contábil-financeiro;
3. Fazer a escrituração de livros de contabilidade obrigatórios, bem como de todos os necessários no conjunto de organização contábil e levantamento dos respectivos balanços e demonstrações;
4. Realizar perícias judiciais ou extrajudiciais;
5. Supervisionar e efetuar cálculos de reavaliação do ativo e de depreciação;
6. Elaborar boletins e propostas orçamentárias;
7. Revisar permanente ou periodicamente as demonstrações contábeis;
8. Realizar o levantamento do patrimônio da empresa para divulgação correta do mesmo à sociedade;
9. Realizar o estudo das consequências que determinado fato pode trazer ao patrimônio da Fundação, analisando-o para a elaboração de opiniões e recomendações;
10. Exercer as funções de sua formação profissional nos segmentos de atividade da Instituição, bem como prestar orientação técnica compatível com a respectiva formação.

1.4 ANALISTA – ENGENHEIRO AGRÔNOMO**Descrição Sintética:**

1. Executar atividades inerentes à área de agronomia;
2. Monitorar e fiscalizar as atividades no âmbito da empresa, orientando produtores nos vários aspectos das atividades;
3. Criar, implantar, acompanhar e monitorar projetos de pesquisa e desenvolvimento tecnológico em comercialização de hortigranjeiros;
4. Analisar Processos de Licenciamento Ambiental e seus componentes interpretando a Legislação Ambiental vigente;
5. Realizar vistorias em campo, elaborar relatórios, diagnósticos e prognósticos;
6. Realizar as demais atividades para as quais esteja habilitado legalmente;
7. Promover orientações do uso e manejo adequado de agrotóxicos, suas embalagens e assuntos relativos;
8. Monitorar, avaliar, criar e implementar projetos de resíduos e efluentes orgânicos de diferentes origens, gerados nos espaços como fertilizante ou corretivo de solos agrícolas;
09. Responsabilizar-se por equipes auxiliares à execução das atividades próprias do emprego;
10. Avaliar projetos e empreendimentos de irrigação e drenagem agrícolas, mananciais para dessedentação animal, barragens para contenção de água em meio rural, assentamentos rurais, florestamento e reflorestamento e recuperação de áreas degradadas.

1.5 ANALISTA – ENGENHEIRO CIVIL**Descrição Sintética:**

1. Exercer atividades de planejamento, implantação, manutenção, orçamentação, fiscalização e controle de obras e outros serviços de engenharia;
2. Efetuar estudos de viabilidade técnica;
3. Proceder aos estudos para composição de tabela de preços e custos para obras e serviços de engenharia;
4. Avaliar o desempenho de máquinas, equipamentos e materiais;
5. Avaliar as condições exigidas pela obra, características do terreno para determinar o local mais adequado para a construção;
6. Calcular esforços e deformações previstas no projeto;
7. Consultar outros especialistas, trocando informações para decidir sobre as exigências técnicas e estéticas da obra a ser executada;
8. Elaborar o projeto da construção, preparando plantas e especificações, indicando material, equipamento, mão de obra e cálculos para a execução da obra;
9. Elaborar plantas, cronogramas e outros subsídios para possibilitar a orientação e fiscalização da obra;
10. Fiscalizar a execução do projeto, acompanhar e orientar as operações da obra;
11. Integrar as atividades de treinamento promovidas pela empresa, como facilitador, quando solicitado;
12. Informar a Direção ou órgãos governamentais através de planilha, relatórios e listagens sobre o andamento físico da obra;
13. Utilizar os equipamentos de proteção individual e coletivos fornecidos pela CEASA/RS;
14. Elaborar cronogramas e contratos de obras;
15. Analisar e entregar materiais para obra e fiscalizar as empreiteiras;
16. Realizar medições e avaliações dos serviços nos canteiros;
17. Acompanhar obras nos canteiros.

1.6 ANALISTA – TECNÓLOGO EM SEGURANÇA PÚBLICA**Descrição Sintética:**

1. Elaborar projetos e propor a alocação de recursos orçamentários anuais necessários à implementação de ações de prevenção e redução da violência e da criminalidade;
2. Promover estudos e pesquisas relativos à violência e à criminalidade, focalizados por setor, na empresa;
3. Reunir, processar e analisar os dados determinados em pesquisas estatísticas sobre o tema criminalidade e violência;
4. Elaborar e operacionalizar indicadores sociais de criminalidade que permitam acompanhar e avaliar a criminalidade e a violência, utilizando recursos tecnológicos de informação;
5. Promover a troca de informações e o intercâmbio institucional com entidades públicas, particulares, comunitárias e organizações não-governamentais nos âmbitos municipal, estadual, federal e internacional;
6. Organizar e promover conferências públicas, seminários, congressos, fóruns e demais eventos relacionados à área de prevenção à violência e à criminalidade.

2. NÍVEL TÉCNICO COMPLETO**2.1 AGENTE TÉCNICO – TÉCNICO EM CONTABILIDADE****Descrição Sintética:**

1. Escriturar analiticamente atos e fatos contábeis e administrativos;
2. Conferir registros contábeis;
3. Suporte na elaboração de balanços, balancetes, demonstrativos, relações e levantamentos contábeis;
4. Conferir e visar conciliações de contas;
5. Atuar na elaboração de orçamento e na revisão do Plano de Contas;
6. Fazer apuração de tributos e confeccionar guias de recolhimento;
7. Preencher e assinar formulários de pesquisas de órgãos públicos;
8. Fazer prestação de contas para as entidades que mantém convênios com a empresa;
9. Conferir ou visar prestações de contas de adiantamentos;
10. Fazer registro, controle e análise da movimentação patrimonial.

2.2 AGENTE TÉCNICO – TÉCNICO EM INFORMÁTICA**Descrição Sintética:**

1. Dar suporte na rede local da empresa;
2. Manter cadastro dos operadores da rede local;
3. Instalar e configurar dispositivos de comunicação digital e programas de computadores em equipamentos de rede;
4. Executar diagnóstico e corrigir falhas em redes de computadores;
5. Preparar, instalar e manter cabeamentos de redes;
6. Configurar acessos de usuários em redes de computadores;
7. Configurar serviços de rede, tais como firewall, servidores web, correio eletrônico e servidores de notícias;
8. Implementar recursos de segurança em redes de computadores;
9. Realizar a manutenção preventiva e corretiva de equipamentos de informática, identificando os principais componentes de um computador e suas funcionalidades;
10. Avaliar a necessidade de substituição ou atualização tecnológica dos componentes de redes;
11. Instalar, configurar, desinstalar, manter e atualizar *softwares*;
12. Efetuar cópias de segurança, procedimentos de backup e recuperação de dados;
13. Auxiliar os usuários na utilização dos equipamentos de informática;
14. Supervisionar e/ou realizar a manutenção dos microcomputadores e solicitar o atendimento do serviço especializado, quando necessário;
15. Operar e manter os sistemas de informação em uso na empresa.

ANEXO II – QUADRO DEMONSTRATIVO DE PROVAS**1. PROVAS TEÓRICO-OBJETIVAS**

Empregos	Componentes das Provas/ Caráter	Nº de Questões	Pontos/ Questão	Nº Mínimo de Acertos p/ Componente	Nº mínimo de Pontos do total	Nº Pontos do total
Nível Superior Completo	Língua Portuguesa (C)*	10	2,00	-	45,00	90,00
	Legislação (C)*	10	2,00	-		
	Informática (C)*	05	1,00	-		
	Matemática/Raciocínio Lógico (C)*	05	1,00	-		
	Conhecimentos Específicos (E/C)	20	2,00	10		
Nível Técnico Completo	Língua Portuguesa (C)*	10	2,00	-	50,00	100,00
	Legislação (C)*	10	2,00	-		
	Informática (C)*	05	2,00	-		
	Matemática/Raciocínio Lógico (C)*	05	2,00	-		
	Conhecimentos Específicos (E/C)	20	2,00	10		

Caráter: (C) Classificatório (E/C) Eliminatório/Classificatório.

(*) Essas matérias compõem a Prova Base.

As questões da Prova Teórico-Objetiva serão de múltipla escolha, com 05 (cinco) alternativas (A, B, C, D e E) e 1 (uma) única resposta correta.

2. OUTRAS ETAPAS

Empregos	Componentes das Provas/ Caráter (*)	Nº. Pontos do total
Nível Superior Completo	Prova de Títulos (C)	10,00**

(*) Caráter: (C) Classificatório.

(**) Os pontos da Prova de Títulos serão somados aos pontos da Prova Teórico-Objetiva.

ANEXO III – CRONOGRAMA DE EXECUÇÃO

PROCEDIMENTOS	DATAS
Publicação do Extrato do Edital de Abertura	22/10/2021
Publicação do Edital de Abertura	22/10/2021
Período de Inscrições pela internet, através do site www.fundatec.org.br	22/10 a 22/11/2021
Período para Solicitação de Isenção da Taxa de Inscrição	25 a 29/10/2021
Edital de Resultado dos Pedidos de Isenção da Taxa de Inscrição	04/11/2021
Período para interposição de Recursos Administrativos do Resultado dos Pedidos de Isenção da Taxa de Inscrição e envio de documentação complementar	05 a 11/11/2021
Edital de Resultado dos Pedidos de Isenção da Taxa de Inscrição após Recurso	17/11/2021
Último dia para efetuar o Pagamento do Boleto Bancário	23/11/2021
Período para impugnação do Edital de Abertura	23 a 29/11/2021
Último dia para entrega do Comprovante de participação como jurado em Tribunal do Júri	07/12/2021
Último dia para entrega do Laudo Médico dos candidatos inscritos nas cotas das Pessoas com Deficiência	07/12/2021
Último dia para entrega do Laudo Médico e Documentos Complementares dos candidatos que solicitaram atendimento especial para o dia de prova	07/12/2021
Último dia para alteração das fotos que não foram aceitas, ou seja, que não estão de acordo para fins de identificação no dia de prova	07/12/2021
Envio das respostas às impugnações do Edital de Abertura	07/12/2021
Edital de Divulgação da Nominata das Bancas Elaboradoras das Provas Teórico-Objetivas	07/12/2021
Edital de Publicação das Inscrições Homologadas – Lista Preliminar de Inscritos	05/01/2022
Período para interposição de Recursos Administrativos da Homologação Preliminar das Inscrições, Período de Solicitação de Correção de Dados Cadastrais e de Regularização de Foto	06 a 10/01/2022
Edital de Publicação das Inscrições Homologadas – Lista Definitiva de Inscritos após Recurso	17/01/2022
Edital de Data, Hora e Local das Provas Teórico-Objetivas	20/01/2022
Consulta de Data, Hora e Local das Provas Teórico-Objetivas no site da FUNDATEC	20/01/2022
Divulgação da Densidade de Inscritos por emprego	20/01/2022
Aplicação das Provas Teórico-Objetivas – data provável.	30/01/2022
Divulgação dos Gabaritos Preliminares das Provas Teórico-Objetivas	31/01/2022
Publicação dos Modelos de Provas Teórico-Objetivas aplicadas	31/01/2022
Período para interposição de Recursos Administrativos dos Gabaritos Preliminares das Provas Teórico-Objetivas	01 a 08/02/2022
Divulgação dos Gabaritos Definitivos das Provas Teórico-Objetivas	22/02/2022
Divulgação das Justificativas para Manutenção/Alteração dos Gabaritos Preliminares das Provas Teórico-Objetivas	22/02/2022
Último dia para envio das documentações de Identificação Especial (item 6.8) e alteração de dados cadastrais (item 6.21.1)	22/02/2022
Consulta às Notas Preliminares das Provas Teórico-Objetivas	24/02/2022
Disponibilização das Grades de Respostas das Provas Teórico-Objetivas no site da FUNDATEC	24/02/2022

Período para emissão do Atestado de comparecimento na Prova Teórico-Objetiva	24/02 a 25/03/2022
Período para interposição de Recursos Administrativos das Notas Preliminares das Provas Teórico-Objetivas	25/02 a 03/03/2022
Consulta às Notas Definitivas das Provas Teórico-Objetivas	08/03/2022
Divulgação das Justificativas para Manutenção/Alteração das Notas Preliminares das Provas Teórico-Objetiva	08/03/2022
Divulgação da Lista dos Aprovados para Entrega de Títulos – Empregos de Nível Superior Completo	09/03/2022
Período para realização da Perícia Médica dos candidatos aprovados – Candidatos PCD	09 a 23/03/2022
Período para Entrega dos Títulos – Empregos de Nível Superior Completo	10 e 11/03/2022
Divulgação das Notas Preliminares da Prova de Títulos – Empregos de Nível Superior Completo	29/03/2022
Período para interposição de Recursos Administrativos das Notas Preliminares Prova de Títulos – Empregos de Nível Superior Completo	30/03 a 05/04/2022
Edital de Divulgação do Resultado Preliminar da Perícia Médica – Candidatos PCD	12/04/2022
Consulta às Notas Definitivas da Prova de Títulos – Empregos de Nível Superior Completo	12/04/2022
Divulgação das Justificativas para Manutenção/Alteração das Notas Preliminares da Prova de Títulos – Empregos de Nível Superior Completo	12/04/2022
Período para interposição de Recursos Administrativos do Resultado Preliminar da Perícia Médica – Candidatos PCD	13 a 20/04/2022
Edital de Divulgação do Resultado Definitivo da Perícia Médica – Candidatos PCD	27/04/2022
Edital de Convocação para Sorteio Público de Desempate	28/04/2022
Realização e Divulgação do Resultado do Sorteio Público de Desempate	05/05/2022
Lista de Classificação Final para Homologação do resultado dos candidatos em ordem de classificação	10/05/2022
Lista de Classificação Final para Homologação do resultado das Pessoas com Deficiência em ordem de classificação	10/05/2022
Lista de Classificação Final para Homologação do resultado das Pessoas Negras ou Pardas em ordem de classificação	10/05/2022
Edital de Homologação do Resultado Final do Concurso Público	10/05/2022

Obs.: Todas as publicações serão divulgadas até às 23 (vinte e três) horas e 59 (cinquenta e nove) minutos, da data estipulada neste Cronograma, nos site(s) www.fundatec.org.br e ceasa@ceasa.rs.gov.br.

1. O Cronograma de Execução do Concurso Público poderá ser alterado pela FUNDATEC a qualquer momento, havendo justificadas razões, sem que caiba aos interessados qualquer direito de se opor, ou de reivindicar em razão de alguma alteração. Será dada publicidade caso tal fato venha a ocorrer.

1.1 – DA PROVA TEÓRICO-OBJETIVA

Data	Turno	Empregos
Data Provável conforme Cronograma de Execução	Domingo – Manhã	Nível Superior Completo
	Domingo – Tarde	Nível Técnico Completo

ANEXO IV – FORMULÁRIO DE REQUERIMENTO DE ISENÇÃO

De acordo com a Lei Estadual nº 13.153, de 16 de abril de 2009, os candidatos que tiverem renda mensal familiar de até 1,5 (um e meio) salário mínimo nacional *per capita* podem solicitar a isenção da taxa de inscrição.

OBS: Para obtenção da Isenção do Pagamento da Taxa de Inscrição, o candidato, além de providenciar a inscrição provisória, deverá preencher este Requerimento de Isenção da Taxa de Inscrição, anexar os documentos comprobatórios e proceder conforme item 4.3 deste Edital.

INFORMAÇÕES SOBRE O CANDIDATO

NOME: _____
DOCUMENTO DE IDENTIFICAÇÃO: _____ ESTADO CIVIL: _____
EMPREGO PRETENDIDO: _____ Nº DE INSCRIÇÃO: _____

INFORMAÇÕES SOBRE MORADIA – Assinalar as pessoas que residem com o candidato.

() CÔNJUGE OU COMPANHEIRO () PAI () MÃE () IRMÃOS () FILHOS () ENTEADO
() OUTROS (citar): _____

Total de pessoas que moram com o candidato: _____

CONDIÇÕES PROFISSIONAIS – Assinalar a situação correspondente ao candidato, do cônjuge ou companheiro, se for o caso, mãe e/ou pai do candidato solteiro.

Descrição de Renda	CANDIDATO	CÔNJUGE OU COMPANHEIRO	PAI	MÃE	IRMÃO	FILHO	ENTEADO	Outro:
Aposentado	()	()	()	()	()	()	()	()
Autônomo	()	()	()	()	()	()	()	()
Beneficiário	()	()	()	()	()	()	()	()
Desempregado	()	()	()	()	()	()	()	()
Nunca trabalhou	()	()	()	()	()	()	()	()
Pensionista	()	()	()	()	()	()	()	()
Servidor público	()	()	()	()	()	()	()	()
Trabalhador com carteira assinada	()	()	()	()	()	()	()	()
Outros: _____	()	()	()	()	()	()	()	()

Declaro que as informações prestadas neste documento são verdadeiras. Informo, ainda, que estou ciente de que, se comprovada a omissão ou a inveracidade nas informações prestadas ou nos documentos apresentados, fico sujeito às penalidades legais cabíveis. Estou ciente de que a falta parcial ou total de informações ou documentos é de minha inteira responsabilidade, sendo tal situação motivo para indeferimento desta solicitação.

Data: ____/____/____

Assinatura do candidato: _____

PARECER (uso exclusivo da FUNDATEC)

() DEFERIDO () INDEFERIDO MOTIVO: _____

ANEXO V – MODELO DE LAUDO MÉDICO PARA CANDIDATO QUE DESEJA CONCORRER À RESERVA ESPECIAL DE VAGA PARA PESSOAS COM DEFICIÊNCIA

INFORMAÇÕES GERAIS

O candidato deverá enviar o laudo para a FUNDATEC, na forma prevista especificada neste Edital. O laudo médico deverá estar em conformidade com as exigências do subitem 2.2.3.3 do Edital:

- a) Ter data de emissão de, no máximo, **90 (noventa) dias** anteriores à publicação deste Edital;
- b) Conter o nome e a assinatura do médico, carimbo e seu número de registro no Conselho Regional de Medicina;
- c) Descrever a espécie e o grau ou nível da deficiência, bem como a provável causa dessa deficiência, com expressa referência ao código correspondente da Classificação Internacional de Doenças (CID 10).

MODELO LAUDO MÉDICO:

O(a) candidato(a) _____

Documento de Identificação (RG) nº: _____, CPF nº _____, foi submetido(a), nesta data, a exame clínico sendo identificada a existência de DEFICIÊNCIA _____.

a) DEFICIÊNCIA FÍSICA ()

- () Paraplegia () Triplegia () Paraparesia () Triparesia
- () Monoplegia () Hemiplegia () Monoparesia () Hemiparesia
- () Tetraplegia () Tetraparesia () Paralisia Cerebral () Amputação ou Ausência de Membro

b) DEFICIÊNCIA AUDITIVA ():

- () Surdez moderada: apresenta perda auditiva de 41 (quarenta e um) a 55 (cinquenta e cinco) decibéis;
- () Surdez acentuada: apresenta perda auditiva de 56 (cinquenta e seis) a 70 (setenta) decibéis;
- () Surdez severa: apresenta perda auditiva de 71 (setenta e um) a 90 (noventa) decibéis;
- () Surdez profunda: apresenta perda auditiva acima de 90 (noventa) decibéis.

c) DEFICIÊNCIA VISUAL ():

- () Cegueira: quando não há percepção de luz ou quando a acuidade visual central é inferior a 20/400P (0,05WHO), ou ainda quando o campo visual é igual ou inferior a 10 graus, após a melhor correção, quando possível;
- () Visão subnormal: quando a acuidade visual é igual ou inferior a 20/70P (0,3 WHO), após a melhor correção.
- () Visão monocular.

d) DEFICIÊNCIA MENTAL ():

A deficiência mental caracteriza-se por apresentar o funcionamento intelectual significativamente inferior à média, com manifestação anterior à idade de 18 anos aliado a limitações associadas a duas ou mais áreas da conduta adaptativa ou da capacidade do indivíduo em responder adequadamente às demandas da sociedade no que tange a: comunicação, cuidados pessoais, habilidades sociais, desempenho na família e comunidade, ou independência na locomoção, saúde, segurança, escola e lazer.

CÓDIGO INTERNACIONAL DE DOENÇAS (CID 10) DA PATOLOGIA: _____

Idade do diagnóstico da deficiência: _____ Idade Atual: _____

Grau ou nível da deficiência: _____

Histórico da patologia: _____

Data da emissão deste Laudo: _____.

Nome do médico/Especialidade/CRM/Carimbo

ANEXO VI – MODELO DECLARAÇÃO PARA CANDIDATOS QUE SE DECLARARAM NEGROS OU PARDOS**CONCURSO PÚBLICO Nº 01/2021****FORMULÁRIO DE CONFIRMAÇÃO DA VERACIDADE DA AUTODECLARAÇÃO – CANDIDATOS NEGROS OU PARDOS****Dados pessoais:**

Nome: _____ CPF: _____

Documento: _____ Data de nascimento: ____/____/____ Sexo: Masculino () Feminino ()

Dados da Inscrição:

Emprego: _____ Nº inscrição: _____

Autodeclaração:Eu _____, declaro para o fim específico de concorrer à reserva de vagas destinadas a pretos e pardos, com base na **Lei Federal nº 12.990/2014** e conforme classificação adotada pelo Instituto Brasileiro de Geografia e Estatística (IBGE) que sou

() Preto

() Pardo

Autorizo também a Comissão Especial a me filmar e fotografar para fins de registro, sendo estas imagens utilizadas apenas para a verificação da veracidade da autodeclaração deste Concurso.

Assinatura do candidato**Documentos que devem ser anexados a este Formulário:**

- Cópia do documento de identificação;

ESPAÇO RESERVADO PARA A COMISSÃO ESPECIAL**CONFIRMAÇÃO DA VERACIDADE DA AUTODECLARAÇÃO****Candidato apto para concorrer as cotas de negros ou pardos: Sim () Não ()**

Parecer da Comissão Especial: _____

Data: _____**Membros da Comissão:**_____
Nome:
CPF:_____
Nome:
CPF:_____
Nome:
CPF:_____
Nome:
CPF:_____
Nome:
CPF:

ANEXO VII – AVALIAÇÃO DA PROVA DE TÍTULOS E QUADROS DE PONTUAÇÃO**1. REGRAMENTOS GERAIS PARA VALIDAÇÃO DOS DOCUMENTOS COMPROBATÓRIOS DOS TÍTULOS**

- a) Os documentos entregues para avaliação dos títulos deverão seguir os regramentos contidos nesse Anexo.
- b) Serão aceitos certificados em língua estrangeira desde que acompanhados da tradução por Tradutor Público Juramentado (tradução original) e, no caso de Pós-Graduação, da revalidação, de acordo com a Lei Federal nº 9.394/96, que estabelece as Diretrizes e Bases da Educação Nacional (o candidato deverá sinalizar no Formulário On-line de Entrega dos Títulos o envio da tradução e anexar na alínea junto aos títulos entregues).
- c) Será considerada a data final de encerramento das formações, e não a data de emissão do título.
- d) Requisitos do emprego, considerando qualquer um dos citados no Quadro Demonstrativo de Empregos, item 1.1, não serão avaliados, portanto, não devem ser postados nas alíneas de pontuação. A avaliação do enquadramento dos requisitos para admissão é de responsabilidade da CEASA/RS.
- e) Cada Título será considerado e avaliado uma única vez, vedada a cumulatividade de pontos e/ou de carga horária.
- f) Se o nome do candidato nos documentos apresentados para a Prova de Títulos for diferente do nome que constar na ficha de inscrição, o comprovante de alteração do nome (Certidão de Casamento ou de Divórcio, ou de retificação do respectivo registro civil) deverá ser sinalizado no Formulário On-line de Entrega dos Títulos e anexado aos títulos entregues, sob pena de invalidação da pontuação ao candidato.
- g) Caso nos documentos o nome do candidato esteja incompleto ou abreviado, uma declaração deverá ser apresentada, informando o nome correto que deveria constar, bem como cópia do documento de identidade para comprovação. O candidato deverá sinalizar no Formulário On-line de Entrega dos Títulos o envio da declaração e também anexar aos títulos entregues.
- h) Caso, no mesmo documento, conste a realização de mais de um curso, que tenham sido realizados em período concomitantes, será considerado apenas o de maior valoração para fins de pontuação na Prova de Títulos, desde que este tenha a carga horária mínima exigida para cumprimento do item.
- i) No Formulário On-line de Entrega de Títulos, os documentos serão avaliados no item correspondente ao que o candidato postou o documento.
- j) Não serão avaliados documentos de identificação ilegíveis, os quais não permitam a conferência das informações necessárias para a pontuação do documento pela Banca Avaliadora. Os documentos comprobatórios dos títulos não podem apresentar rasuras, emendas ou entrelinhas, sob pena de não serem aceitos.

2. TABELA DE TÍTULOS E PONTUAÇÃO – EMPREGOS DE NÍVEL SUPERIOR

FORMAÇÃO PROFISSIONAL (desde que não constante como requisito do emprego)					Tipo de documento(s) para comprovação
Item	Descrição	Quantidade Máxima	Valor Unitário (Pontos)	Valor Máximo (Pontos)	
CURSOS DE FORMAÇÃO PROFISSIONAL					
I	Doutorado (<i>Stricto Sensu</i>)	1	3,00	3,00	<p>a) Diplomas;</p> <p>b) Declarações, conforme modelo descrito no item 3 deste Anexo, que sejam: devidamente assinadas e com o carimbo da instituição; ou emitidas pela internet desde que contenham código de autenticidade eletrônico; ou com assinatura digital desde que contenham código de autenticidade eletrônico;</p> <p>c) Certidões de conclusão expedidas pela instituição de ensino, quando o candidato estiver aguardando a emissão do diploma.</p> <p>d) Concluídos até a data de aplicação da prova teórico-objetiva.</p> <p>d.1) Será considerada para avaliação apenas a data de finalização, considerando a data limite informada na Tabela de Avaliação de Títulos.</p> <p>d.2) Serão considerados independentemente da área de atuação.</p> <p>e) No caso do item III, além das especificações acima, os documentos devem ter as seguintes características:</p> <p>e.1) em caso de Especialização <i>Lato Sensu</i>, tanto no caso de cursos ministrados à distância como nos presenciais, ter explícito:</p> <p>- a informação “pós-graduação <i>Lato Sensu</i>”; ou</p> <p>- referência expressa às resoluções do Conselho Nacional de Educação no que tange ao estabelecimento das normas para o funcionamento de cursos de pós-graduação <i>Lato Sensu</i>, em nível de especialização.</p>
II	Mestrado (<i>Stricto Sensu</i>)	1	2,50	2,50	
III	Especialização nas modalidades: - <i>Lato Sensu</i> - MBA	2	1,50	3,00	
PARTICIPAÇÃO EM EVENTOS E CURSOS DE APERFEIÇOAMENTO PROFISSIONAL					
IV	80 (oitenta) a 180 (cento e oitenta) horas	2	0,25	0,50	<p>a) Certificados em cursos de aperfeiçoamento, na área de formação do emprego, que contenham descrição de carga horária e período de realização, com data de início e fim, assinados ou com certificação eletrônica.</p> <p>b) Certificados de participação em eventos científicos, independentemente da função, seja em seminários, jornadas, congressos, workshops, simpósios, conferência, fórum, mesa-redonda, palestra e painel, que contenham período de realização, com data de início e fim, assinados ou com certificação eletrônica.</p> <p>c) Certificados com carga horária mínima de 80 (oitenta) horas, INICIADOS, OBTIDOS E CONCLUÍDOS nos últimos cinco anos, considerando o período retroativamente à data de aplicação da prova.</p> <p>d) Não se aplica o período disposto aos títulos referentes a diplomas de Cursos Técnicos de Ensino Médio, de Graduação, Especialização, Mestrado, Doutorado e Pós-Doutorado, desde que não referenciados como requisito ao emprego ou já pontuados em outros itens;</p> <p>e) Não serão somadas as cargas horárias de mais de um título para completar a carga horária mínima exigida.</p>
V	com mais de 181 (cento e oitenta e uma) horas	2	0,50	1,0	
TOTAL GERAL EM TÍTULOS		-	-	10,00	

3. MODELO DE DECLARAÇÃO: As declarações apresentadas devem, obrigatoriamente, conter TODOS os elementos abaixo:

- Nome da instituição emitente; endereço e telefones válidos, CNPJ, identificação completa do profissional (candidato), descrição do curso ou, no caso de experiência profissional, do emprego/função/cargo exercido;
- Período de realização do curso ou do período de trabalho: data de início e de término (dia, mês e ano);
- Papel com timbre, carimbo, data de emissão do documento;
- Assinatura do responsável da instituição com descrição do cargo/emprego e nome completo do declarante;

4. MOTIVOS PARA NÃO VALORAÇÃO DOS TÍTULOS E PROCEDIMENTO RECURSAL

4.1 Os motivos para não valorização dos documentos estão descritos no quadro 5.4.

4.2 Conforme Quadro de Não Valoração dos Títulos, item 5.4, por ocasião dos recursos, somente serão aceitos documentos que sirvam para esclarecer ou complementar dados relativos aos documentos já entregues, tais como:

- a) declaração de alteração de nome;
- b) verso de documento já encaminhado;
- c) complemento de informações faltantes nos documentos, tais como: carga horária, período de realização, tradução de língua estrangeira ou código de autenticidade eletrônico;
- d) comprovação de requisito do emprego por outro certificado, diferente do que foi entregue para a Prova de Títulos, possibilitando a pontuação do título encaminhado;
- e) esclarecimento referente ao requisito do emprego.

4.3 Os documentos complementares deverão ser encaminhados pelo Formulário On-line de Recurso.

4.3.1 No período de recursos, não serão aceitos:

- a) reenvio de arquivos corrompidos;
- b) alteração de títulos entregues em outro item;
- c) troca de títulos e/ou troca de documento entregue por equívoco;
- d) novos títulos para pontuação.

4.4 Os títulos não serão pontuados caso apresentem um ou mais dos motivos listados abaixo:

QUADRO DE NÃO VALORAÇÃO DOS TÍTULOS		
GERAIS		
Nº	Descrição do Motivo de Indeferimento	Fase Recursal - Documentos que serão aceitos que sirvam para esclarecer ou complementar dados relativos aos documentos já entregues
1.	Discriminados e postados no item incorreto	Ver item 4.3.1, alínea “b” e “c”
2.	Considerados requisitos de escolaridade do emprego, seja qual for o citado no Quadro Demonstrativo de Empregos, item 1.1 do Edital de Abertura	Ver item 1, alínea “d”
3.	Nome diferente ao da inscrição e sem a apresentação da declaração de alteração de nome.	Declaração de alteração de nome e documento (certidão de casamento, RG, etc.)
4.	Declarações que não estejam em papel timbrado ou com o carimbo da instituição, bem como sem informações como: data de emissão, CNPJ, dados de contato, nome e cargo/emprego do declarante.	Documento que contenha informações faltantes. Pode ser uma nova declaração, desde que seja relativa ao mesmo documento enviado anteriormente e de acordo com o modelo citado no item 3.
5.	Sem a devida descrição do nome do participante	Ver item 4.3.1, alínea “c”
6.	Arquivos corrompidos	Ver item 4.3.1, alínea “a”

7.	Ilegíveis ou rasurados	Ver item 4.3.1, alínea “d”
8.	Não condiz com a descrição do formulário	Ver item 4.3.1, alínea “c” e “d”
9.	Faltam informações necessárias para avaliação da Banca, tais como: carga horária, datas de realização (início e fim), código de autenticidade, etc.	Documento complementar com informações faltantes nos documentos, tais como: carga horária, período de realização, tradução de língua estrangeira ou código de autenticidade eletrônico.
10.	Em desacordo com os regramentos para validação dos documentos comprobatórios dos títulos.	Documentos referentes ao mesmo título que possam esclarecer informações faltantes.
11.	Emitidos pela internet, mas sem a possibilidade de autenticação eletrônica ou que o código de autenticidade não valide as informações constantes no documento apresentado.	Reenvio do título com possibilidade de autenticação.
12.	Sem verso enviado e que seja necessário para avaliação.	Verso que possa se identificar sendo do mesmo documento.
13.	Sem tradução, quando em língua estrangeira.	Tradução juramentada
14.	Fora do prazo estabelecido	Ver item 4.3.1, alínea “c” e “d”
15.	Documentos não referenciados no Formulário On-line de Entrega dos Títulos	Ver item 4.3.1, alínea “b”, “c” e “d”
16.	Já avaliados em outra alínea	Ver item 4.3.1, alínea “c” e “d”
17.	Valores máximos estabelecidos na tabela foram excedidos	Ver item 2

FORMAÇÃO PROFISSIONAL

Nº	Descrição do Motivo	Fase Recursal - Documentos que serão aceitos que sirvam para esclarecer ou complementar dados relativos aos documentos já entregues
18.	Curso não concluído.	Ver item 4.3.1, alínea “c” e “d”
19.	Disciplinas que fazem parte do programa curricular dos cursos de formação.	Ver item 4.3.1, alínea “c” e “d”
20.	Não é Pós-graduação na modalidade <i>Lato Sensu ou Stricto Sensu</i> .	Ver item 4.3.1, alínea “c” e “d”
21.	Curso técnico, Magistério, Pós-graduação, Residência, Mestrado ou Doutorado não concluído até o prazo estipulado em edital.	Ver item 2
22.	Apresentados em forma de: boletim de matrícula, atestados de frequência, atestados/atas de apresentação e/ou defesa de trabalho de conclusão, monografia, dissertação ou tese, assim como outro documento que não atenda às exigências expressas na grade de pontuação.	Documento com as características corretas referente ao mesmo curso.
23.	Cursos preparatórios de Concursos	Ver item 4.3.1, alínea “c” e “d”
24.	Apresentação de mais de um título para complementação de carga horária mínima exigida	Ver item 4.3.1, alínea “c” e “d”
25.	Sem descrição do período de realização (início e fim)	Documento complementar com informações de período de realização.

26.	Carga horária inferior ao determinado no item	Ver item 4.3.1, alínea “c” e “d”
27.	Sem o nome do curso ou sem conteúdo especificado e/ou caso não se possa aferir a relação direta com as atribuições do emprego	Documento complementar que comprove as informações faltantes.
28.	Curso fora do período estipulado em edital	Ver item 2
29.	Curso não relacionado ao emprego	Ver item 2

ANEXO VIII – PROGRAMAS – PROVA BASE**NÍVEL TÉCNICO COMPLETO****LÍNGUA PORTUGUESA****CARGOS: TODOS**

PROGRAMA: 1. Leitura e compreensão de textos: 1.1 Assunto. 1.2 Estruturação do texto. 1.3 Ideias principais e secundárias. 1.4 Relação entre as ideias. 1.5 Efeitos de sentido. 1.6 Figuras de linguagem. 1.7 Recursos de argumentação. 1.8 Informações implícitas: pressupostos e subentendidos. 1.9 Coesão e coerência textuais. 2. Léxico: 2.1 Significação de palavras e expressões no texto. 2.2 Substituição de palavras e de expressões no texto. 2.3 Estrutura e formação de palavras. 3. Aspectos linguísticos: 3.1 Relações morfossintáticas. 3.2 Ortografia: emprego de letras e acentuação gráfica sistema oficial vigente (inclusive o Acordo Ortográfico vigente, conforme Decreto 7.875/12). 3.3 Relações entre fonemas e grafias. 3.4 Flexões e emprego de classes gramaticais. 3.5 Vozes verbais e sua conversão. 3.6 Concordância nominal e verbal. 3.7 Regência nominal e verbal (inclusive emprego do acento indicativo de crase). 3.8 Coordenação e subordinação: emprego das conjunções, das locuções conjuntivas e dos pronomes relativos. 3.9 Pontuação.

NÍVEL TÉCNICO COMPLETO**LEGISLAÇÃO****CARGOS: TODOS**

PROGRAMA: Lei Federal: Lei nº 13.303/2016 - Dispõe sobre o estatuto jurídico da empresa pública, da sociedade de economia mista e de suas subsidiárias, no âmbito da União, dos Estados, do Distrito Federal e dos Municípios, Lei nº 6.404/1976 - Dispõe sobre as Sociedades por Ações; Lei nº 8.429/1992 - Improbidade Administrativa; Lei nº 12.846/2013 - Dispõe sobre a responsabilização administrativa e civil de pessoas jurídicas pela prática de atos contra a administração pública, nacional ou estrangeira, e dá outras providências.; Lei nº 9.099/1995 - Dispõe sobre os Juizados Especiais Cíveis e Criminais e dá outras providências. Lei nº 10.520/2002 - Institui, no âmbito da União, Estados, Distrito Federal e Municípios, nos termos do art. 37, inciso XXI, da Constituição Federal, modalidade de licitação denominada pregão, para aquisição de bens e serviços comuns, e dá outras providências; Lei Complementar nº 101/2000 - Estabelece normas de finanças públicas voltadas para a responsabilidade na gestão fiscal e dá outras providências; Lei nº 12.846/2013 - Dispõe sobre a responsabilização administrativa e civil de pessoas jurídicas pela prática de atos contra a administração pública, nacional ou estrangeira, e dá outras providências; Decreto Federal nº 8.945/2016 - Regulamenta, no âmbito da União, a Lei nº 13.303, de 30 de junho de 2016, que dispõe sobre o estatuto jurídico da empresa pública, da sociedade de economia mista e de suas subsidiárias, no âmbito da União, dos Estados, do Distrito Federal e dos Municípios; Constituição Federal/1988; Código Civil e Processo Civil; CLT e suas alterações. Lei nº 13.467/2017 - Altera a Consolidação das Leis do Trabalho (CLT), aprovada pelo Decreto-Lei nº 5.452, de 1º de maio de 1943, e as Leis nº 6.019, de 3 de janeiro de 1974, 8.036, de 11 de maio de 1990, e 8.212, de 24 de julho de 1991, a fim de adequar a legislação às novas relações de trabalho; Lei nº 13.709/2018 - Lei Geral de Proteção de Dados Pessoais (LGPD); Lei nº 14.063/2020 - Dispõe sobre o uso de assinaturas eletrônicas em interações com entes públicos, em atos de pessoas jurídicas e em questões de saúde e sobre as licenças de softwares desenvolvidos por entes públicos; e altera a Lei nº 9.096, de 19 de setembro de 1995, a Lei nº 5.991, de 17 de dezembro de 1973, e a Medida Provisória nº 2.200-2, de 24 de agosto de 2001; Lei nº 7.232/1984 - Dispõe sobre a Política Nacional de Informática, e dá outras providências; Lei nº 13.675/2018 - Disciplina a organização e o funcionamento dos órgãos responsáveis pela segurança pública, nos termos do § 7º do art. 144 da Constituição Federal; cria a Política Nacional de Segurança Pública e Defesa Social (PNSPDS); institui o Sistema Único de Segurança Pública (SusP); altera a Lei Complementar nº 79, de 7 de janeiro de 1994, a Lei nº 10.201, de 14 de fevereiro de 2001, e a Lei nº 11.530, de 24 de outubro de 2007; e revoga dispositivos da Lei nº 12.681, de 4 de julho de 2012; Lei nº 8.987/1995 - Dispõe sobre o regime de concessão e permissão da prestação de serviços públicos previsto no art. 175 da Constituição Federal, e dá outras providências; Lei nº 4.717/1965 - Regula a ação popular; Lei nº 7.347/1985 - Disciplina a ação civil pública de responsabilidade por danos causados ao meio-ambiente, ao consumidor, a bens e direitos de valor artístico, estético, histórico, turístico e paisagístico (VETADO) e dá outras providências; Lei nº 12.016/2009 - Disciplina o mandado de segurança individual e coletivo e dá outras providências; Lei nº 8.078/1990 - Dispõe sobre a proteção do consumidor e dá outras providências; Lei nº 6.830/1980 - Dispõe sobre a cobrança judicial da Dívida Ativa da Fazenda Pública, e dá outras providências; Lei nº 4.504/1964 - Dispõe sobre o Estatuto da Terra, e dá outras providências. **Lei Estadual:** Lei nº 15.612/2021 - Dispõe sobre o processo administrativo no Estado do Rio Grande do Sul; Lei nº 13.179/2009 - Dispõe sobre a Cotação Eletrônica de Preços; Decreto Estadual nº 45.746/2008 - Institui, no âmbito da Administração Pública Direta e Indireta do Estado do Rio Grande do Sul, o Código de Conduta da Alta Administração, o Código de Ética dos Servidores Públicos Cíveis do Poder Executivo Estadual, cria a Comissão de Ética Pública e dá outras providências; Lei nº 11.389/99 - Institui o "Cadastro de Fornecedores Impedidos de Licitar e Contratar com a Administração Pública Estadual; Lei nº 13.191/2009 - Dispõe sobre o pregão eletrônico no âmbito do Estado do Rio Grande do Sul e dá outras providências; Lei nº 13.706/2011 - Dispõe sobre a concessão de tratamento diferenciado e simplificado para as microempresas e empresas de pequeno porte nas licitações públicas, no âmbito da Administração Pública Estadual; Decreto nº 42.020/2002 - Adota a modalidade de licitação denominada "Pregão" para aquisição de bens e serviços comuns no

âmbito da Administração Pública Estadual; Decreto nº 42.250/2003 - Regulamenta a LEI Nº 11.389, de 25 de novembro de 1999, que instituiu o Cadastro de Fornecedores Impedidos de Licitar e Contratar com a Administração Pública Estadual - CFIL/RS; Decreto nº 42.434/2003 - Regulamenta, no âmbito do Estado do Rio Grande do Sul, a modalidade de licitação denominada pregão, por meio eletrônico, para a aquisição de bens e serviços comuns, instituída pela Lei Federal nº 10.520, de 17 de julho de 2002; Decreto Nº 48.160/2011 - Regulamenta o tratamento diferenciado e simplificado para as Microempresas e Empresas de Pequeno Porte nas licitações públicas de bens, serviços e obras, no âmbito da Administração Pública Estadual, estabelecido pela Lei nº 13.706, de 6 de abril de 2011, e cria o Programa Gaúcho do Uso do Poder de Compra. Decreto nº 52.215/2014 - Dispõe sobre procedimentos a serem observados pela Administração Pública Estadual na contratação de serviços continuados ou não que envolvam fornecimento de mão-de-obra. Decreto nº 52.768/2015 - Institui o submódulo de Contratos de Serviços Terceirizados – CST - no Sistema de Finanças Públicas Estadual – FPE - e dispõe sobre a contratação de serviços terceirizados pelo Poder Executivo. Decreto nº 53.424/2017 - Altera o Decreto nº 52.768, de 15 de dezembro de 2015, que institui o submódulo de Contratos de Serviços Terceirizados - CST - no Sistema de Finanças Públicas Estadual - FPE - e dispõe sobre a contratação de serviços terceirizados pelo Poder Executivo, nele compreendida a Administração Direta, as autarquias e as fundações; Decreto Nº 53.173/2016 - Regulamenta o Sistema de Registro de Preços previsto no art. 15 da Lei nº 8.666, de 21 de junho de 1993; Lei nº 8.987/1995 - Dispõe sobre o regime de concessão e permissão da prestação de serviços públicos previsto no art. 175 da Constituição Federal, e dá outras providências. Disponível no site da Ceasa/RS (<http://ceasa.rs.gov.br/>) – Aba Institucional: Plano de Empregos, Funções e Salários; Regimento Interno; Regulamento interno das Licitações e contratos da CEASA; Estatuto Social; Regulamento do Pessoal; Regulamento do Mercado CEASA. Instrução Normativa Conjunta nº 2/2018 - Estabelece os procedimentos para a aplicação da rastreabilidade ao longo da cadeia produtiva de produtos vegetais frescos destinados à alimentação humana. Instrução Normativa Conjunta nº 09/2002 – Acondicionamento, manuseio e comercialização de produtos agrícolas; Portaria INMETRO nº 157/2002 – Normas de Rotulagem; Lei nº 7.802/1989 - Dispõe sobre a pesquisa, a experimentação, a produção, a embalagem e rotulagem, o transporte, o armazenamento, a comercialização, a propaganda comercial, a utilização, a importação, a exportação, o destino final dos resíduos e embalagens, o registro, a classificação, o controle, a inspeção e a fiscalização de agrotóxicos, seus componentes e afins, e dá outras providências. Instrução Normativa Conjunta nº 01/2014 – Manual de Procedimentos – Registro de agrotóxicos para Culturas com Suporte Fitossanitário Insuficiente - CSFI. Instrução Normativa Conjunta nº 01/2017 – LMR's em produtos vegetais *in natura*. Sistema de Agrotóxicos Fitossanitários – Agrofit. DC nº 20/1976 – Dispõe sobre o abate de pinheiro brasileiro e a colheita do pinhão; Decreto Estadual nº 48.598/2011 que dispõe sobre a inclusão da temática de gênero, raça e etnia nos concursos públicos para provimento de cargos de pessoal efetivo no âmbito da Administração Pública Direta e Indireta do Estado do Rio Grande do Sul, Estatuto Estadual da Igualdade Racial (Lei Estadual do Rio do Grande do Sul nº 13.694/2011); Estatuto Nacional da Igualdade Racial (Lei Federal nº 12.288/2010) e Lei nº 11.340/2006 e suas atualizações (Lei Maria da Penha).

NÍVEL TÉCNICO COMPLETO
INFORMÁTICA
CARGOS: TODOS

PROGRAMA: 1. CONHECIMENTOS SOBRE O PROGRAMA MICROSOFT WORD 2013: (1) Ambiente e Componentes do Programa: saber identificar, caracterizar, usar, alterar, configurar e personalizar o ambiente, componentes da janela, funcionalidades, menus, ícones, barra de ferramentas, guias, grupos e botões, incluindo número de páginas e palavras, erros de revisão, idioma, modos de exibição do documento e zoom; (2) Documentos: abrir, fechar, criar, excluir, visualizar, formatar, alterar, salvar, configurar documentos, utilizado as barras de ferramentas, menus, ícones, botões, guias e grupos da Faixa de Opções, teclado e/ou mouse; (3) Barra de Ferramentas: identificar e utilizar os botões e ícones das barras de ferramentas das guias e grupos Início, Inserir, Layout da Página, Referências, Correspondências, Revisão e Exibição, para formatar, personalizar, configurar, alterar e reconhecer a formatação de textos e documentos; e (4) Ajuda: saber usar a Ajuda. 2. CONHECIMENTOS SOBRE O PROGRAMA MICROSOFT EXCEL 2013: (1) Ambiente e Componentes do Programa: saber identificar, caracterizar, usar, alterar, configurar e personalizar o ambiente, componentes da janela, funcionalidades, menus, ícones, barra de ferramentas, guias, grupos e botões; (2) Elementos: definir e identificar célula, planilha e pasta; saber selecionar e reconhecer a seleção de células, planilhas e pastas; (3) Planilhas e Pastas: abrir, fechar, criar, visualizar, formatar, salvar, alterar, excluir, renomear, personalizar, configurar planilhas e pastas, utilizar fórmulas e funções, utilizar as barra de ferramentas, menus, ícones, botões, guias e grupos da Faixa de Opções, teclado e/ou mouse; (4) Barra de Ferramentas: identificar e utilizar os ícones e botões das barras de ferramentas das guias e grupos Início, Inserir, Layout da Página, Fórmulas, Dados, Revisão e Exibição, para formatar, alterar, selecionar células, configurar, reconhecer a formatação de textos e documentos e reconhecer a seleção de células; (5) Fórmulas: saber o significado e resultado de fórmulas; e (6) Ajuda: saber usar a Ajuda. 3. GOOGLE CHROME VERSÃO ATUALIZADA: (1) Ambiente e Componentes do Programa: identificar o ambiente, características e componentes da janela principal; (2) Funcionalidades: identificar e saber usar todas as funcionalidades do Google Chrome. 4. GMAIL: Conhecer as funcionalidades do serviço de e-mail Gmail, incluindo: configurações rápidas, configurações gerais, menus, marcadores, caixas de e-mails, enviados, rascunhos, lixeira, spam, estrela, escrever,

responder, encaminhar, inserir anexos, filtros, entre outros. 5. GOOGLE APPS: Conhecer principais funcionalidades dos aplicativos como: Agenda, Meet e Drive.

NÍVEL TÉCNICO COMPLETO
MATEMÁTICA/RACIOCÍNIO LÓGICO
CARGOS: TODOS

PROGRAMA: PARTE 1: 1. Conjuntos Numéricos: Números naturais, inteiros, racionais, irracionais e reais: Operações fundamentais (adição, subtração, multiplicação, divisão, potenciação e radiciação) propriedades das operações, múltiplos e divisores, números primos, mínimo múltiplo comum, máximo divisor comum. 2. Razões e Proporções – grandezas direta e inversamente proporcionais, divisão em partes direta e inversamente proporcionais, regra de três simples e composta. Sistema de Medidas: comprimento, capacidade, massa e tempo (unidades, transformação de unidades), sistema monetário brasileiro. 3. Cálculo algébrico: monômios e polinômios 4. Funções: Ideia de função, interpretação de gráficos, domínio e imagem, função do 1º grau, função do 2º grau – valor de máximo e mínimo de uma função do 2º grau. 5. Equações de 1º e 2º graus. Sistemas de equações de 1º grau com duas incógnitas. 6. Triângulo retângulo: relações métricas no triângulo retângulo, teorema de Pitágoras e suas aplicações, relações trigonométricas no triângulo retângulo. 7. Teorema de Tales 8. Geometria Plana: cálculo de área e perímetro de polígonos. Circunferência e Círculo: comprimento da circunferência, área do círculo. 9. Noções de Geometria Espacial – cálculo do volume de paralelepípedos e cilindros circulares retos. 10. Matemática Financeira: porcentagem, juro simples 11. Estatística: Cálculo de média aritmética simples e média aritmética ponderada 12. Aplicação dos conteúdos acima listados em resolução de problemas. **PARTE 2:** 1. Estrutura lógica de relações arbitrárias entre pessoas, lugares, objetos ou eventos fictícios; deduzir novas informações das relações fornecidas e avaliar as condições usadas para estabelecer a estrutura daquelas relações. Diagramas lógicos. 2. Proposições e conectivos: Conceito de proposição, valores lógicos das proposições, proposições simples, proposições compostas. Operações lógicas sobre proposições: Negação, conjunção, disjunção, disjunção exclusiva, condicional, bicondicional. 3. Construção de tabelas-verdade. Tautologias, contradições e contingências. Implicação lógica, equivalência lógica, Leis De Morgan. Argumentação e dedução lógica. 4. Sentenças abertas, operações lógicas sobre sentenças abertas. Quantificador universal, quantificador existencial, negação de proposições quantificadas. 5. Argumentos Lógicos Dedutivos; Argumentos Categóricos.

NÍVEL SUPERIOR COMPLETO
LÍNGUA PORTUGUESA
CARGOS: TODOS

PROGRAMA: 1. Leitura e compreensão de textos: 1.1 Assunto. 1.2 Estruturação do texto. 1.3 Ideias principais e secundárias. 1.4 Relação entre as ideias. 1.5 Efeitos de sentido. 1.6 Figuras de linguagem. 1.7 Recursos de argumentação. 1.8 Informações implícitas: pressupostos e subentendidos. 1.9 Coesão e coerência textuais. 2. Léxico: 2.1 Significação de palavras e expressões no texto. 2.2 Substituição de palavras e de expressões no texto. 2.3 Estrutura e formação de palavras. 3. Aspectos linguísticos: 3.1 Relações morfossintáticas. 3.2 Ortografia: emprego de letras e acentuação gráfica sistema oficial vigente (inclusive o Acordo Ortográfico vigente, conforme Decreto 7.875/12). 3.3 Relações entre fonemas e grafias. 3.4 Flexões e emprego de classes gramaticais. 3.5 Vozes verbais e sua conversão. 3.6 Concordância nominal e verbal. 3.7 Regência nominal e verbal (inclusive emprego do acento indicativo de crase). 3.8 Coordenação e subordinação: emprego das conjunções, das locuções conjuntivas e dos pronomes relativos. 3.9 Pontuação.

NÍVEL SUPERIOR COMPLETO
LEGISLAÇÃO
CARGOS: TODOS

PROGRAMA: Lei Federal: Lei nº 13.303/2016 - Dispõe sobre o estatuto jurídico da empresa pública, da sociedade de economia mista e de suas subsidiárias, no âmbito da União, dos Estados, do Distrito Federal e dos Municípios, Lei nº 6.404/1976 - Dispõe sobre as Sociedades por Ações; Lei nº 8.429/1992 - Improbidade Administrativa; Lei nº 12.846/2013 - Dispõe sobre a responsabilização administrativa e civil de pessoas jurídicas pela prática de atos contra a administração pública, nacional ou estrangeira, e dá outras providências.; Lei nº 9.099/1995 - Dispõe sobre os Juizados Especiais Cíveis e Criminais e dá outras providências. Lei nº 10.520/2002 - Institui, no âmbito da União, Estados, Distrito Federal e Municípios, nos termos do art. 37, inciso XXI, da Constituição Federal, modalidade de licitação denominada pregão, para aquisição de bens e serviços comuns, e dá outras providências; Lei Complementar nº 101/2000 - Estabelece normas de finanças públicas voltadas para a responsabilidade na gestão fiscal e dá outras providências; Lei nº 12.846/2013 - Dispõe sobre a responsabilização administrativa e civil de pessoas jurídicas pela prática de atos contra a administração pública, nacional ou estrangeira, e dá outras providências; Decreto Federal nº 8.945/2016 - Regulamenta, no âmbito da União, a Lei nº 13.303, de 30 de junho de 2016, que dispõe sobre o estatuto jurídico da empresa pública, da sociedade de economia mista e de suas subsidiárias, no âmbito da União, dos Estados, do Distrito Federal e dos Municípios; Constituição Federal/1988; Código Civil e Processo Civil; CLT e suas

alterações. Lei nº 13.467/2017 - Altera a Consolidação das Leis do Trabalho (CLT), aprovada pelo Decreto-Lei nº 5.452, de 1º de maio de 1943, e as Leis nº 6.019, de 3 de janeiro de 1974, 8.036, de 11 de maio de 1990, e 8.212, de 24 de julho de 1991, a fim de adequar a legislação às novas relações de trabalho; Lei nº 13.709/2018 - Lei Geral de Proteção de Dados Pessoais (LGPD); Lei nº 14.063/2020 - Dispõe sobre o uso de assinaturas eletrônicas em interações com entes públicos, em atos de pessoas jurídicas e em questões de saúde e sobre as licenças de softwares desenvolvidos por entes públicos; e altera a Lei nº 9.096, de 19 de setembro de 1995, a Lei nº 5.991, de 17 de dezembro de 1973, e a Medida Provisória nº 2.200-2, de 24 de agosto de 2001; Lei nº 7.232/1984 - Dispõe sobre a Política Nacional de Informática, e dá outras providências; Lei nº 13.675/2018 - Disciplina a organização e o funcionamento dos órgãos responsáveis pela segurança pública, nos termos do § 7º do art. 144 da Constituição Federal; cria a Política Nacional de Segurança Pública e Defesa Social (PNSPDS); institui o Sistema Único de Segurança Pública (Susp); altera a Lei Complementar nº 79, de 7 de janeiro de 1994, a Lei nº 10.201, de 14 de fevereiro de 2001, e a Lei nº 11.530, de 24 de outubro de 2007; e revoga dispositivos da Lei nº 12.681, de 4 de julho de 2012; Lei nº 8.987/1995 - Dispõe sobre o regime de concessão e permissão da prestação de serviços públicos previsto no art. 175 da Constituição Federal, e dá outras providências; Lei nº 4.717/1965 - Regula a ação popular; Lei nº 7.347/1985 - Disciplina a ação civil pública de responsabilidade por danos causados ao meio-ambiente, ao consumidor, a bens e direitos de valor artístico, estético, histórico, turístico e paisagístico (VETADO) e dá outras providências; Lei nº 12.016/2009 - Disciplina o mandado de segurança individual e coletivo e dá outras providências; Lei nº 8.078/1990 - Dispõe sobre a proteção do consumidor e dá outras providências; Lei nº 6.830/1980 - Dispõe sobre a cobrança judicial da Dívida Ativa da Fazenda Pública, e dá outras providências; Lei nº 4.504/1964 - Dispõe sobre o Estatuto da Terra, e dá outras providências. **Lei Estadual:** Lei nº 15.612/2021 - Dispõe sobre o processo administrativo no Estado do Rio Grande do Sul; Lei nº 13.179/2009 - Dispõe sobre a Cotação Eletrônica de Preços; Decreto Estadual nº 45.746/2008 - Institui, no âmbito da Administração Pública Direta e Indireta do Estado do Rio Grande do Sul, o Código de Conduta da Alta Administração, o Código de Ética dos Servidores Públicos Cíveis do Poder Executivo Estadual, cria a Comissão de Ética Pública e dá outras providências; Lei nº 11.389/99 - Institui o "Cadastro de Fornecedores Impedidos de Licitar e Contratar com a Administração Pública Estadual; Lei nº 13.191/2009 - Dispõe sobre o pregão eletrônico no âmbito do Estado do Rio Grande do Sul e dá outras providências; Lei nº 13.706/2011 - Dispõe sobre a concessão de tratamento diferenciado e simplificado para as microempresas e empresas de pequeno porte nas licitações públicas, no âmbito da Administração Pública Estadual; Decreto nº 42.020/2002 - Adota a modalidade de licitação denominada "Pregão" para aquisição de bens e serviços comuns no âmbito da Administração Pública Estadual; Decreto nº 42.250/2003 - Regulamenta a LEI nº 11.389, de 25 de novembro de 1999, que instituiu o Cadastro de Fornecedores Impedidos de Licitar e Contratar com a Administração Pública Estadual - CFIL/RS; Decreto nº 42.434/2003 - Regulamenta, no âmbito do Estado do Rio Grande do Sul, a modalidade de licitação denominada pregão, por meio eletrônico, para a aquisição de bens e serviços comuns, instituída pela Lei Federal nº 10.520, de 17 de julho de 2002; Decreto nº 48.160/2011 - Regulamenta o tratamento diferenciado e simplificado para as Microempresas e Empresas de Pequeno Porte nas licitações públicas de bens, serviços e obras, no âmbito da Administração Pública Estadual, estabelecido pela Lei nº 13.706, de 6 de abril de 2011, e cria o Programa Gaúcho do Uso do Poder de Compra. Decreto nº 52.215/2014 - Dispõe sobre procedimentos a serem observados pela Administração Pública Estadual na contratação de serviços continuados ou não que envolvam fornecimento de mão-de-obra. Decreto nº 52.768/2015 - Institui o submódulo de Contratos de Serviços Terceirizados – CST - no Sistema de Finanças Públicas Estadual – FPE - e dispõe sobre a contratação de serviços terceirizados pelo Poder Executivo. Decreto nº 53.424/2017 - Altera o Decreto nº 52.768, de 15 de dezembro de 2015, que institui o submódulo de Contratos de Serviços Terceirizados - CST - no Sistema de Finanças Públicas Estadual - FPE - e dispõe sobre a contratação de serviços terceirizados pelo Poder Executivo, nele compreendida a Administração Direta, as autarquias e as fundações; Decreto nº 53.173/2016 - Regulamenta o Sistema de Registro de Preços previsto no art. 15 da Lei nº 8.666, de 21 de junho de 1993; Lei nº 8.987/1995 - Dispõe sobre o regime de concessão e permissão da prestação de serviços públicos previsto no art. 175 da Constituição Federal, e dá outras providências. Disponível no site da Ceasa/RS (<http://ceasa.rs.gov.br/>) – Aba Institucional: Plano de Empregos, Funções e Salários; Regimento Interno; Regulamento interno das Licitações e contratos da CEASA; Estatuto Social; Regulamento do Pessoal; Regulamento do Mercado CEASA. Instrução Normativa Conjunta nº 2/2018 - Estabelece os procedimentos para a aplicação da rastreabilidade ao longo da cadeia produtiva de produtos vegetais frescos destinados à alimentação humana. Instrução Normativa Conjunta nº 09/2002 – Acondicionamento, manuseio e comercialização de produtos agrícolas; Portaria INMETRO nº 157/2002 – Normas de Rotulagem; Lei nº 7.802/1989 - Dispõe sobre a pesquisa, a experimentação, a produção, a embalagem e rotulagem, o transporte, o armazenamento, a comercialização, a propaganda comercial, a utilização, a importação, a exportação, o destino final dos resíduos e embalagens, o registro, a classificação, o controle, a inspeção e a fiscalização de agrotóxicos, seus componentes e afins, e dá outras providências. Instrução Normativa Conjunta nº 01/2014 – Manual de Procedimentos – Registro de agrotóxicos para Culturas com Suporte Fitossanitário Insuficiente - CSFI. Instrução Normativa Conjunta nº 01/2017 – LMR's em produtos vegetais *in natura*. Sistema de Agrotóxicos Fitossanitários – Agrofit. DC nº 20/1976 – Dispõe sobre o abate de pinheiro brasileiro e a colheita do pinhão; Decreto Estadual nº 48.598/2011 que dispõe sobre a inclusão da temática de gênero, raça e etnia nos concursos públicos para provimento de cargos de pessoal efetivo no âmbito da Administração Pública Direta e Indireta do Estado do Rio Grande do Sul, Estatuto Estadual da Igualdade Racial (Lei Estadual do Rio do Grande do Sul nº 13.694/2011); Estatuto Nacional da Igualdade Racial (Lei Federal nº 12.288/2010) e Lei nº 11.340/2006 e suas atualizações (Lei Maria da Penha).

NÍVEL SUPERIOR COMPLETO
INFORMÁTICA
CARGOS: TODOS

PROGRAMA: 1. CONHECIMENTOS SOBRE O PROGRAMA MICROSOFT WORD 2013: (1) Ambiente e Componentes do Programa: saber identificar, caracterizar, usar, alterar, configurar e personalizar o ambiente, componentes da janela, funcionalidades, menus, ícones, barra de ferramentas, guias, grupos e botões, incluindo número de páginas e palavras, erros de revisão, idioma, modos de exibição do documento e zoom; (2) Documentos: abrir, fechar, criar, excluir, visualizar, formatar, alterar, salvar, configurar documentos, utilizado as barras de ferramentas, menus, ícones, botões, guias e grupos da Faixa de Opções, teclado e/ou mouse; (3) Barra de Ferramentas: identificar e utilizar os botões e ícones das barras de ferramentas das guias e grupos Início, Inserir, Layout da Página, Referências, Correspondências, Revisão e Exibição, para formatar, personalizar, configurar, alterar e reconhecer a formatação de textos e documentos; e (4) Ajuda: saber usar a Ajuda. 2. CONHECIMENTOS SOBRE O PROGRAMA MICROSOFT EXCEL 2013: (1) Ambiente e Componentes do Programa: saber identificar, caracterizar, usar, alterar, configurar e personalizar o ambiente, componentes da janela, funcionalidades, menus, ícones, barra de ferramentas, guias, grupos e botões; (2) Elementos: definir e identificar célula, planilha e pasta; saber selecionar e reconhecer a seleção de células, planilhas e pastas; (3) Planilhas e Pastas: abrir, fechar, criar, visualizar, formatar, salvar, alterar, excluir, renomear, personalizar, configurar planilhas e pastas, utilizar fórmulas e funções, utilizar as barra de ferramentas, menus, ícones, botões, guias e grupos da Faixa de Opções, teclado e/ou mouse; (4) Barra de Ferramentas: identificar e utilizar os ícones e botões das barras de ferramentas das guias e grupos Início, Inserir, Layout da Página, Fórmulas, Dados, Revisão e Exibição, para formatar, alterar, selecionar células, configurar, reconhecer a formatação de textos e documentos e reconhecer a seleção de células; (5) Fórmulas: saber o significado e resultado de fórmulas; e (6) Ajuda: saber usar a Ajuda. 3. GOOGLE CHROME VERSÃO ATUALIZADA: (1) Ambiente e Componentes do Programa: identificar o ambiente, características e componentes da janela principal; (2) Funcionalidades: identificar e saber usar todas as funcionalidades do Google Chrome. 4. GMAIL: Conhecer as funcionalidades do serviço de e-mail Gmail, incluindo: configurações rápidas, configurações gerais, menus, marcadores, caixas de e-mails, enviados, rascunhos, lixeira, spam, estrela, escrever, responder, encaminhar, inserir anexos, filtros, entre outros. 5. GOOGLE APPS: Conhecer principais funcionalidades dos aplicativos como: Agenda, Meet e Drive.

NÍVEL SUPERIOR COMPLETO
MATEMÁTICA/RACIOCÍNIO LÓGICO
CARGOS: TODOS

PROGRAMA: PARTE 1: 1. Conjuntos Numéricos: Números naturais, inteiros, racionais, irracionais e reais: Operações fundamentais (adição, subtração, multiplicação, divisão, potenciação e radiciação) propriedades das operações, múltiplos e divisores, números primos, mínimo múltiplo comum, máximo divisor comum. 2. Razões e Proporções – grandezas direta e inversamente proporcionais, divisão em partes direta e inversamente proporcionais, regra de três simples e composta. Sistema de Medidas: comprimento, capacidade, massa e tempo (unidades, transformação de unidades), sistema monetário brasileiro. 3. Cálculo algébrico: monômios e polinômios 4. Funções: Ideia de função, interpretação de gráficos, domínio e imagem, função do 1º grau, função do 2º grau – valor de máximo e mínimo de uma função do 2º grau. 5. Equações de 1º e 2º graus. Sistemas de equações de 1º grau com duas incógnitas. 6. Triângulo retângulo: relações métricas no triângulo retângulo, teorema de Pitágoras e suas aplicações, relações trigonométricas no triângulo retângulo. 7. Teorema de Tales 8. Geometria Plana: cálculo de área e perímetro de polígonos. Circunferência e Círculo: comprimento da circunferência, área do círculo. 9. Noções de Geometria Espacial – cálculo do volume de paralelepípedos e cilindros circulares retos. 10. Matemática Financeira: porcentagem, juro simples 11. Estatística: Cálculo de média aritmética simples e média aritmética ponderada 12. Aplicação dos conteúdos acima listados em resolução de problemas. **PARTE 2:** 1. Estrutura lógica de relações arbitrárias entre pessoas, lugares, objetos ou eventos fictícios; deduzir novas informações das relações fornecidas e avaliar as condições usadas para estabelecer a estrutura daquelas relações. Diagramas lógicos. 2. Proposições e conectivos: Conceito de proposição, valores lógicos das proposições, proposições simples, proposições compostas. Operações lógicas sobre proposições: Negação, conjunção, disjunção, disjunção exclusiva, condicional, bicondicional. 3. Construção de tabelas-verdade. Tautologias, contradições e contingências. Implicação lógica, equivalência lógica, Leis De Morgan. Argumentação e dedução lógica. 4. Sentenças abertas, operações lógicas sobre sentenças abertas. Quantificador universal, quantificador existencial, negação de proposições quantificadas. 5. Argumentos Lógicos Dedutivos; Argumentos Categóricos.

ANEXO IX – PROGRAMAS – CONHECIMENTOS ESPECÍFICOS**NÍVEL MÉDIO/TÉCNICO****CONHECIMENTOS ESPECÍFICOS****CARGO 07: AGENTE TÉCNICO – TÉCNICO EM CONTABILIDADE**

PROGRAMA: Noções de Administração Pública. Administração Direta e Indireta: Características, princípios constitucionais. Licitações Públicas: Conceito, modalidades, limites, características, dispensas, inexigibilidades, contratos, sanções, tratamento diferenciado às microempresas e empresas de pequeno porte. Parcerias Público Privadas. Contabilidade Geral. Princípios da Contabilidade; Estrutura Conceitual da Contabilidade; Patrimônio, conceito, composição patrimonial, Ativo e Passivo e situações patrimoniais. Atos Administrativos e Fatos contábeis. Origem e aplicação dos recursos. Patrimônio Líquido. Contas: Conceito, classificação e funcionamento. Contas patrimoniais e de resultados. Plano de Contas. Débito, crédito e saldo. Contas de receitas e despesas. Receitas e despesas antecipadas; Fatos e Lançamentos Contábeis; Procedimento de Escrituração Contábil segundo cada Regime Contábil e Método das Partidas Dobradas. Balancete de Verificação. Ativo, passivo e patrimônio líquido: Grupos formadores do Ativo e Passivo. Conceito e divisão do Patrimônio Líquido. Operações Comerciais: equações básicas, estoques, inventários e operações relativas a compras e vendas de mercadorias e prestação de serviços. Operações de encerramento do exercício, apuração do resultado, demonstrações financeiras. Provisões e reservas. Inventário. Provisão para crédito de liquidação duvidosa. Depreciação, exaustão e amortização. Custo das Mercadorias Vendidas - C.M.V. Resultado da Conta Mercadorias - R.C.M. Contabilidade Pública, Orçamento Público e Responsabilidade Fiscal: Conceitos Gerais, campos de atuação, regimes contábeis, Princípios e Fundamentos Legais, Normas Brasileiras de Contabilidade Aplicadas ao Setor Público – NBCASP. Plano de Contas Aplicado ao Setor Público – PCASP, Sistemas Contábeis: orçamentário, patrimonial, financeiro e de compensação e Subsistemas de Informações Contábeis. Sistemas de Contas: conceito, nomenclatura e função das contas. Receita Pública e Despesa Pública: conceito; classificação; enfoque orçamentário, patrimonial, fiscal e extraorçamentário; estágios e fases; momento de reconhecimento e critérios de registro. Suprimento de fundos. Restos a Pagar. Limites. Transferências Voluntárias e Destinação de Recursos Públicos para o Setor Privado, Dívida Ativa, Dívida Pública e Endividamento, Transparência, Controle e Fiscalização, Composição do Patrimônio Público, Gestão Patrimonial, Mensuração de Ativos e Passivos, Variações Patrimoniais, Contabilização das transações no setor público. Escrituração contábil: Classificação e metodologia das contas nos sistemas. Método das partidas dobradas. Lançamentos Típicos do Setor Público. Lançamentos, conceito e elementos essenciais; fórmulas de lançamentos; erros de escrituração e suas retificações. Registro Contábil. Operações de encerramento do exercício. Orçamento Público: conceito geral, ciclo orçamentário, exercício financeiro, princípios, suas divisões e mecanismos retificadores, Processo Orçamentário, Planejamento, Plano Plurianual (PPA), Lei de Diretrizes Orçamentárias (LDO), Lei Orçamentária Anual (LOA), Classificação Orçamentária, Sistema e Princípios Orçamentários. Proposta Orçamentária, Planejamento, Programação e Execução do Orçamento, Controle Interno e Externo, Exercício Financeiro, Créditos Adicionais, Cumprimento das Metas, Receitas e Despesas, Vinculações Constitucionais. Fundos Especiais. Limites. Licitação: conceito, tipos e modalidades. Créditos adicionais: conceito, classificação, condições gerais de sua ocorrência indicação e especificação de recursos.

NÍVEL MÉDIO/TÉCNICO**CONHECIMENTOS ESPECÍFICOS****CARGO 08: AGENTE TÉCNICO – TÉCNICO EM INFORMÁTICA**

PROGRAMA: 1. Algoritmos e Estruturas de Dados: Conhecer, elaborar, interpretar e testar algoritmos utilizando o software VisuAlg 2.0 ou superior e em pseudocódigo (Portugol), Fluxograma e diagrama de Chapin, empregando as estruturas de controle básicas (sequência, seleção e repetição), procedimentos e funções. Estruturas de dados: tipos de dados, vetores, matrizes, registros, listas, pilhas, filas e árvores. 2. Sistemas Gerenciadores de Banco de Dados (SGBD) e Banco de Dados: Bancos de dados: fundamentos, características componentes e funcionalidades. Modelos de Bancos de Dados. Projeto de Banco de Dados: modelos conceitual, lógico e físico. Modelo relacional e Diagrama Entidade-Relacionamento (DER). Linguagem de Consulta Estruturada (SQL): comandos das Linguagens de Manipulação de Dados (DML), Definição de Dados (DDL), Controle de Dados (DCL), Transação de Dados (DTL) e Consulta de Dados (DQL). Transformação entre modelos: derivação do DER para esquema relacional e engenharia reversa de modelos relacionais. Engenharia reversa de arquivos e normalização de dados. Gerenciamento de transações: fundamentos e aspectos de recuperação e integridade, controle de concorrência e indexação. 3. Rede de computadores: Conceitos básicos de rede de computadores, tipos de redes, topologias lógica e física, ativos de rede e demais componentes, transmissão de dados e arquiteturas. Instalação, configuração, administração, identificação de problemas, arquiteturas, solução de problemas e manutenção de redes de computadores. Protocolos: TCP/IP (camadas, fundamentos, arquitetura, classes de endereçamento IP, máscara de rede e segmentação de rede). Conhecer, saber utilizar, reconhecer o uso, vantagens, desvantagens e restrições dos protocolos TCP/IP (HTTP, SMTP, FTP, SSH, Telnet, SNMP, POP3, IMAP, DNS, Ping, DHCP, TCP, UDP, IP (IPv4 e IPv6), ARP, RARP, ICMP, Ethernet, 802.11 WiFi, IEEE 802.1Q, 802.11g, 802.11n e Frame relay). Cabeamento: fundamentos, tipos de cabos de rede (par trançado e fibra ótica), características, emprego, instalação, construção de cabos de rede; topologias lógica

e física de redes e cabeamento estruturado. Redes LAN, MAN, WAN, redes sem fio, domésticas e inter redes: definições, características, equipamentos, componentes, padrões Ethernet, Fast Ethernet e Gigabit Ethernet; rede Ethernet (IEEE 802.3 a IEEE 802.3ae) e LAN sem fio (IEEE 802.11a a 802.11n). Equipamento de comunicação de dados e redes (fundamentos, características, emprego, configuração, instalação e protocolos): modem, repetidor, hub, ponte, switch e roteadores. Saber usar e reconhecer o uso do software Cisco Packet Tracer 5.3 e versões superiores. 4. Sistemas operacionais e Segurança da Informação: Conceitos de segurança da informação: disponibilidade, integridade, confidencialidade, autenticidade, responsabilidade, não repúdio, confiabilidade, incidente de segurança, sistema de gestão de segurança da informação, plano de contingência. Tecnologia da Informação: técnicas de segurança - código de práticas para a gestão da segurança da informação. Gestão de riscos: risco, análise de riscos, avaliação de riscos, tratamento de risco, risco residual, aceitação do risco. Segurança de Computadores: Senhas, Cookies, Engenharia Social, Vulnerabilidade. Códigos Maliciosos (Malwares) e Ataques: Vírus, Cavalos de Tróia, Adware e Spyware, Backdoors, Keyloggers, Worms, Bots, Botnets, Rootkits, Spam, Scam, Phishing scam, Boatos (Hoax), Pharming scam e Negação de Serviço (Denial of Service). Autenticação, Criptografia, Certificado Digital e Assinatura Digital. Comandos e ferramentas de administração dos sistemas operacionais Windows e Linux. Firewall: conceitos e implementação (Windows e Linux). PKI. Normas de segurança NBR-ISO/IEC 27001, 27002 e 27005.

NÍVEL SUPERIOR
CONHECIMENTOS ESPECÍFICOS
CARGO 01: ANALISTA - ADMINISTRADOR

PROGRAMA: 1. Fundamentos da Administração: funções administrativas: planejar, organizar, dirigir e controlar; eficiência, eficácia e efetividade; a tecnologia e sua administração; organogramas; fluxogramas; benchmarking; empowerment; ciclo PDCA, Planejamento Estratégico, Balanced Scorecard (BSC), Gerenciamento pelas diretrizes (GPD). Análise de cenários e de ambiente; Matriz SWOT; Matriz GUT; implementação de estratégias; Tipos de indicadores; Sistemáticas de Monitoramento e Avaliação; Ferramentas de Gestão. Disfunções da burocracia. 2. Organização, Sistemas e Métodos: Gestão de Processos; Função do Projeto nos Estudos Organizacionais; Manualização; Técnicas de Estruturação; Arquitetura Organizacional; Qualidade; Reengenharia; Mudança Organizacional. 3. Administração de Recursos Humanos: treinamento e desenvolvimento de pessoal; desenho de cargos; descrição e análise de cargos; avaliação de desempenho; plano de carreira; planos de metas e recompensas; administração de salários; planos de benefícios sociais; qualidade de vida no trabalho; Gestão de pessoas por competências; Conceito e tipologia de competências; Modelo integrado de gestão por competências; Mapeamento, descrição e análise de perfis por competências. 4. Administração de Materiais: gestão de estoques - custos dos estoques, estoques de segurança, sistemas de controle de estoques; compras - organização e objetivos, parcerias e contratos; centros de distribuição e movimentação física; cadeia de suprimentos. 5. Gestão de Tecnologia da Informação: conceitos de Tecnologia da Informação; conceitos e gerenciamento; gerenciamento de dados e conhecimento; computação em rede; processamento de transações, aplicações funcionais, e integração; sistemas de suporte gerencial. 6. Administração Financeira e Orçamentária: conceitos; princípios orçamentários e características do orçamento tradicional, do orçamento de base zero, do orçamento de desempenho e do orçamento programa; instrumentos de planejamento: PPA, LDO e LOA; ciclo orçamentário; conceituação da receita e da despesa pública; classificação da receita pública orçamentária por categoria econômica no Brasil; classificação das despesas orçamentárias, segundo a finalidade, natureza e agente (classificação funcional, por estrutura programática, por natureza e institucional); estágios da receita e da despesa orçamentária; créditos adicionais; Lei Federal nº 4320/64 (Lei do orçamento público) e alterações; Lei complementar nº 101/2000 (Lei da responsabilidade fiscal) e alterações. 7. Legislação: Noções Básicas de Direito Administrativo; Noções de Direito do Trabalho; Lei nº 8.429/92 (Lei da improbidade administrativa); Lei nº 8.666/93 (Lei das Licitações). Lei nº 12.527/11 (Regula o acesso a informações); Lei nº 9.784/99 (Regula o processo administrativo no âmbito da Administração Pública Federal): das disposições gerais; dos direitos e deveres dos administrados; dos interessados; dos impedimentos e da suspeição; do dever de decidir; da anulação, revogação e convalidação; dos prazos; das sanções; das disposições finais.

NÍVEL SUPERIOR
CONHECIMENTOS ESPECÍFICOS
CARGO 02: ANALISTA - ADVOGADO

PROGRAMA: DIREITO ADMINISTRATIVO: Administração Pública Direta: espécies de órgãos públicos. Administração Pública Indireta: autarquias, fundações públicas, sociedades de economia mista e empresas públicas. Concessionárias e permissionárias. Princípios que regem a Administração Pública. Atos Administrativos: noção, atributos, elementos, classificação, perfeição, eficácia e validade. Espécies. Extinção. Controle judicial dos atos administrativos. Processo Administrativo: noção, princípios aplicáveis, a procedimentalização das decisões administrativas. Processo Administrativo Disciplinar. Poderes Administrativos: Poder de Polícia, Poder Disciplinar, Poder Hierárquico, Poder Vinculado, Poder Discricionário e Poder Regulamentar. Agentes Públicos: noção e classificação. Espécies de regimes jurídicos: institucional e contratual. Regras constitucionais aplicáveis aos servidores públicos. Agentes públicos e a improbidade administrativa (Lei nº 8.429/92). Licitação Pública: conceito,

finalidade, princípios, objeto, obrigatoriedade, dispensa e inexistência. Procedimento, anulação e revogação da licitação. Modalidades de licitação. Sanções penais na licitação. Lei Federal nº 13.303, de 30 de junho de 2016 e alterações. Lei Federal nº 10.520, de 17 de julho de 2002, e alterações. Lei Estadual nº 11.389, de 25 de novembro de 1999, e alterações. Lei Estadual nº 13.179, de 10 de junho de 2009, e alterações. Lei Estadual nº 13.191, de 30 de junho de 2009, e alterações. Lei Estadual nº 13.706, de 6 de abril de 2011, e alterações. Decreto Estadual nº 42.020, de 16 de dezembro de 2002, e alterações. Decreto Estadual nº 42.250, de 19 de maio de 2003, e alterações. Decreto Estadual nº 42.434, de 9 de setembro de 2003, e alterações. Decreto Estadual nº 48.160, de 14 de julho de 2011, e alterações. Decreto Estadual nº 52.215, de 30 de dezembro de 2014, e alterações. Decreto Estadual nº 52.768, de 15 de dezembro de 2015, e alterações. Decreto Estadual nº 53.173, de 16 de agosto de 2016, e alterações. Contratos Administrativos: conceitos, peculiaridades e interpretação. Formalização do contrato administrativo: instrumento, conteúdo, cláusulas essenciais ou necessárias, garantias para a execução do contrato, modalidades de garantia. Execução do contrato administrativo: direitos e obrigações das partes, acompanhamento da execução do contrato, extinção, prorrogação e renovação do contrato. Inexecução, revisão, suspensão e rescisão do contrato. Serviço Público: conceito e classificação. Regulamentação e controle. Requisitos do serviço e direitos do usuário. Competência para prestação do serviço. Formas e meios de prestação do serviço. Convênios e consórcios administrativos. Concessão, permissão e autorização. Lei nº 8.987/95. Domínio Público: conceito e classificação dos bens públicos. Administração dos bens públicos. Utilização dos bens públicos. Alienação dos bens públicos. Imprescritibilidade, impenhorabilidade e não oneração dos bens públicos. Intervenção na propriedade e atuação no domínio econômico. Desapropriação. Servidão administrativa. Requisição. Ocupação temporária. Limitação administrativa. Responsabilidade civil do Estado: noção, excludentes de responsabilidade civil do Estado, ação de regresso. Interpretação do artigo 37, §6º, da Constituição Federal. Teoria da responsabilidade civil objetiva. A responsabilidade civil do Estado por atos omissivos e comissivos de seus agentes. Controle da administração: conceito, tipos e formas de controle. Responsabilidade fiscal. Controle administrativo: conceito e meios de controle. Formas judiciais de controle da atividade administrativa: Ação Popular (Lei n. 4.717/65), Ação Civil Pública (Lei n. 7.347/85) e Mandado de Segurança individual e coletivo (Lei n. 12.016/2009). Súmulas do Supremo Tribunal Federal e Sumulas do Superior Tribunal de Justiça sobre Direito Administrativo. **DIREITO CONSTITUCIONAL:** Constituição: princípios fundamentais. Teoria da Constituição. Classificação das Constituições. Da aplicabilidade e interpretação das normas constitucionais; vigência e eficácia das normas constitucionais. Controle de constitucionalidade: sistemas difuso e concentrado; ação direta de inconstitucionalidade; ação declaratória de constitucionalidade e arguição de descumprimento de preceito fundamental. Dos direitos e garantias fundamentais: dos direitos e deveres individuais e coletivos; dos direitos sociais; dos direitos de nacionalidade; dos direitos políticos. Da organização político administrativa: das competências da União, Estados e Municípios. Da organização do Estado: arts. 18 a 43 da Constituição Federal. Do Poder Legislativo: Do Congresso Nacional. Atribuições do Congresso Nacional, Da Câmara dos Deputados. Do Senado Federal. Dos Deputados e Senadores. Das reuniões e das comissões. Processo legislativo. Da fiscalização contábil, financeira e orçamentária. (arts. 44 a 75 da Constituição Federal). Do Poder Executivo: arts. 76 a 91 da Constituição Federal. Do Poder Judiciário: disposições gerais; do Supremo Tribunal Federal; do Superior Tribunal de Justiça; dos Tribunais Regionais Federais e dos Juízes Federais; dos Tribunais e Juízes do Trabalho. Das funções essenciais à Justiça: do Ministério Público; da Advocacia Pública; da Advocacia e da Defensoria Públicas. Da Tributação e do Orçamento (arts. 145 a 169 da Constituição Federal). Da Ordem Econômica e Financeira (arts. 170 a 192 da Constituição Federal). **DIREITO DO TRABALHO:** Fontes do direito do trabalho e princípios aplicáveis. Direitos constitucionais dos trabalhadores. Relação de trabalho e relação de emprego. Sujeitos do contrato de trabalho. Contrato individual de trabalho. Alteração, suspensão, interrupção e rescisão do contrato de trabalho. Aviso prévio. Estabilidade e garantias provisórias de emprego. Jornada de trabalho e descanso. Salário mínimo. Férias. Salário e remuneração. FGTS. Segurança e medicina no trabalho. Proteção ao trabalho do menor. Proteção ao trabalho da mulher. Direito coletivo do trabalho. **DIREITO PROCESSUAL DO TRABALHO:** Provas, recursos e ação rescisória no processo do trabalho. Processos de execução. Prescrição e decadência no processo do trabalho. Competência da Justiça do Trabalho. Rito sumaríssimo no dissídio individual. Dissídios coletivos. Da Instituição Sindical. Processo de multas administrativas. **DIREITO CIVIL:** Lei de Introdução às normas do Direito Brasileiro. Das Pessoas Naturais: Da personalidade e da capacidade; Dos direitos da personalidade. Das Pessoas Jurídicas. Do Domicílio. Das Diferentes Classes de Bens: Dos bens considerados em si mesmos (Dos bens imóveis; Dos bens móveis); Dos bens públicos. Dos Fatos Jurídicos. Das modalidades das Obrigações: Das obrigações de dar; Das obrigações de fazer; Das obrigações de não fazer. Do Adimplemento e Extinção das Obrigações: Do pagamento. Do Inadimplemento das Obrigações. Dos Contratos em Geral. Da Responsabilidade Civil. Da Posse. Da Propriedade: Da propriedade em geral (Disposições preliminares); Da aquisição da propriedade imóvel; Da perda da propriedade. Direito do Consumidor (Lei n. 8.078/90). Direito de Empresa (arts. 996 a 1.195 do Código Civil). Súmulas do STF e STJ sobre Direito Civil, Direito do Consumidor e Direito da Empresa. **DIREITO PROCESSUAL CIVIL:** Das normas Processuais Cíveis: Das normas fundamentais e da aplicação das normas processuais. Jurisdição e competência. Sujeitos do processo. Intervenção de terceiros. Ministério Público, Advocacia Pública, Defensoria Pública. Dos atos processuais. Tutela provisória. Da formação, suspensão e extinção do processo. Processo de conhecimento: Procedimento comum. Petição inicial, contestação, exceções, reconvenção, réplica. Revelia. Improcedência liminar do pedido. Audiência e conciliação e mediação. Julgamento conforme o estado do processo. Provas. Sentença e coisa julgada. Cumprimento de sentença: Liquidação de sentença. Procedimento de cumprimento da sentença. Procedimentos especiais. Procedimentos

especiais de jurisdição contenciosa e voluntária. Ação monitória. Mandado de Segurança: individual e coletivo. Ação Popular. Ação Civil Pública. Ação por ato de improbidade administrativa. Processo de execução: Da execução em geral. Das diversas espécies de execução. Dos embargos do devedor. Da suspensão e da extinção do processo de execução. Execução fiscal (Lei nº 6.830/80). Dos procedimentos nos tribunais e meios de impugnação das decisões judiciais: Da ordem dos processos no tribunal. Incidente de assunção de competência. Incidente de arguição de inconstitucionalidade. Ação rescisória. Do incidente de resolução de demandas repetitivas. Recursos. Súmulas do Superior Tribunal de Justiça e do Supremo Tribunal Federal sobre Processo Civil. **DIREITO TRIBUTÁRIO:** Sistema Tributário Nacional. Normas Gerais de Direito Tributário. Legislação Tributária. Obrigação Tributária: a) hipótese de incidência. b) fato gerador. c) sujeitos ativo e passivo. d) responsabilidade tributária. Crédito Tributário: a) lançamento. b) modalidades. c) revisão. d) suspensão. e) extinção. f) exclusão. 6) Imunidades e isenção. Tributos: a) natureza jurídica. b) conceito. c) classificação. d) espécies. e) impostos. f) taxas. g) contribuições. h) empréstimo compulsório. 8) Garantias e privilégios do Crédito Tributário. Administração tributária. Lei Federal nº 6830, de 22 de setembro de 1980 e alterações. Súmulas do Superior Tribunal de Justiça e do Supremo Tribunal Federal sobre Direito Tributário.

NÍVEL SUPERIOR
CONHECIMENTOS ESPECÍFICOS
CARGO 03: ANALISTA - CONTADOR

PROGRAMA: Noções de Administração Pública. Administração Direta e Indireta: Características, princípios constitucionais. Licitações Públicas: Conceito, modalidades, limites, características, dispensas, inexigibilidades, contratos, sanções, tratamento diferenciado às microempresas e empresas de pequeno porte. Parceria PúblicoPrivada. Contabilidade Geral: Princípios de Contabilidade; Estrutura Conceitual da Contabilidade; Ativo, Passivo, Patrimônio Líquido, composição patrimonial e situações patrimoniais; Atos administrativos e fatos contábeis. Origem e aplicação dos recursos. Contas: Conceito, classificação e funcionamento. Contas patrimoniais e de resultados. Plano de Contas. Débito, crédito e saldo. Contas de receitas e despesas. Receitas e despesas antecipadas; Escrituração Contábil: Método das Partidas Dobradas. Análise das Demonstrações Financeiras. Análise dos indicadores econômico-financeiros básicos (liquidez, lucratividade, margem e rentabilidade, atividade, estrutura e endividamento). Estrutura e aspectos contábeis do Fluxo de Caixa. Demonstração do Fluxo de Caixa – método indireto e método direto: análise, entendimento e integração com as demonstrações básicas. Contabilidade Pública, Orçamento Público e Responsabilidade Fiscal: Conceitos Gerais, campos de atuação, regimes contábeis, Princípios e Fundamentos Legais, Normas Brasileiras de Contabilidade Aplicadas ao Setor Público – NBCASP. Plano de Contas Aplicado ao Setor Público – PCASP, Sistemas Contábeis: orçamentário, patrimonial, financeiro e de compensação e Subsistemas de Informações Contábeis. Sistemas de Contas: conceito, nomenclatura e função das contas. Receita Pública e Despesa Pública: conceito; classificação; enfoque orçamentário, patrimonial, fiscal e extra orçamentário; estágios e fases; momento de reconhecimento e critérios de registro. Suprimento de fundos. Restos a Pagar. Limites. Transferências Voluntárias e Destinação de Recursos Públicos para o Setor Privado, Dívida Ativa, Dívida Pública e Endividamento, Transparência, Controle e Fiscalização, Composição do Patrimônio Público, Gestão Patrimonial, Mensuração de Ativos e Passivos, Variações Patrimoniais, Contabilização das transações no setor público. Escrituração contábil: Classificação e metodologia das contas nos sistemas. Método das partidas dobradas. Lançamentos Típicos do Setor Público. Lançamentos, conceito e elementos essenciais; fórmulas de lançamentos; erros de escrituração e suas retificações. Registro Contábil. Operações de encerramento do exercício. Demonstrações Contábeis Aplicadas ao Setor Público: Balanço Patrimonial, Balanço Orçamentário, Balanço Financeiro, Demonstração das Variações Patrimoniais, Demonstração dos Fluxos de Caixa, Demonstração do Resultado Econômico, Demonstração das Mutações do Patrimônio Líquido, Depreciação, Notas Explicativas, Consolidação. Resultado e economia orçamentária. Patrimônio público: conceito, bens públicos, direitos e obrigações das entidades públicas, consolidação do patrimônio público, variações patrimoniais as ativas e as passivas. Orçamento Público: conceito geral, ciclo orçamentário, exercício financeiro, princípios, suas divisões e mecanismos retificadores, Processo Orçamentário, Planejamento, Plano Plurianual (PPA), Lei de Diretrizes Orçamentárias (LDO), Lei Orçamentária Anual (LOA), Classificação Orçamentária, Sistema e Princípios Orçamentários. Proposta Orçamentária, Planejamento, Programação e Execução do Orçamento, Controle Interno e Externo, Exercício Financeiro, Créditos Adicionais, Cumprimento das Metas, Receitas e Despesas, Vinculações Constitucionais. Fundos Especiais. Limites. Licitação: conceito, tipos e modalidades. Créditos adicionais: conceito, classificação, condições gerais de sua ocorrência indicação e especificação de recursos. Auditoria Governamental: Estrutura e Controle na Administração Pública. Finalidades, Objetivos, Abrangência, Formas e Tipos de Auditoria Governamental, Normas Fundamentais de Auditoria, Plano/Programa, Técnicas, Achados e Evidências de Auditoria, Papéis de Trabalho, Parecer e Relatório de Auditoria. Lei Complementar 101/2000 (Lei de responsabilidade fiscal) e alterações.

NÍVEL SUPERIOR
CONHECIMENTOS ESPECÍFICOS
CARGO 04: ANALISTA – ENGENHEIRO AGRÔNOMO

PROGRAMA: 1. Fertilidade, manejo e Conservação dos Solos: princípios de fertilidade do solo e conservação; avaliação da fertilidade do solo; amostragem e interpretação análises; principais elementos e suas funções;

Fertilizantes e corretivos. 2. Entomologia e Defensivos Agrícolas: precauções no manuseio de defensivos; precauções durante e após a aplicação; toxicologia; métodos de controle de pragas; principais pragas das culturas. 3. Manejo Integrado de Doenças, Pragas e Plantas Daninhas: conceitos; método de determinação de danos e perdas; monitoramento espaçotemporal; previsão de doenças; controle doenças; manejo integrado de pragas; manejo integrado de plantas daninhas. 4. Lavouras anuais: cultivo; manejo e produção. 5. Olericultura: principais grupos/famílias de plantas utilizadas: herbáceas, raízes, bulbos e frutos; fatores climáticos e sua importância; tipos de propagação; nutrição mineral; irrigação; controle fitossanitário; comercialização. 6. Fruticultura: principais espécies/culturas; técnicas de propagação; adubação; condução dos pomares; colheita; armazenagem. 7. Fitopatologia: princípios e conceitos; importância e natureza das doenças; principais agentes causais; sintomatologia e diagnose doenças; relações patógeno-hospedeiro; epidemiologia e controle. 8. Plantas Daninhas: princípios gerais; métodos de controle; dinâmica de herbicidas; mecanismos de ação dos herbicidas. 9. Meteorologia Agrícola: crescimento e desenvolvimento das plantas; radiação solar; temperatura do ar e do solo; geadas e vento nas plantas cultivadas; proteção das plantas contra efeitos adversos do tempo. 10. Insumos agrícolas (sementes, mudas e agrotóxicos e afins): Legislação de sementes, mudas e agrotóxicos. Produção de sementes e mudas. Toxicologia e classificação dos agrotóxicos. Receituário agrônomo. Tecnologia e segurança na aplicação de agrotóxicos. Resíduos de agrotóxicos nos alimentos. Descarte de embalagens vazias de agrotóxicos. 11. Silvicultura: principais usos da madeira de reflorestamento; espécies indicadas; produção sementes e mudas; propagação vegetativa; implantação de florestas exóticas; manejo de espécies florestais. 12. Planejamento e licenciamento ambiental. Legislação ambiental. Código Estadual do Meio Ambiente. Código Florestal Brasileiro. Zoneamento ambiental. Lei nº 5.184/66 - Regula o exercício das profissões de Engenheiro, Arquiteto e Engenheiro Agrônomo, e dá outras providências. Lei nº 8.195/91 - Altera a Lei nº 5.194, de 24 de dezembro de 1966, que regula o exercício das profissões de Engenheiro, Arquiteto e Engenheiro Agrônomo, dispendo sobre eleições diretas para Presidentes dos Conselhos Federal e Regionais de Engenharia, Arquitetura e Agronomia, e dá outras providências.

NÍVEL SUPERIOR
CONHECIMENTOS ESPECÍFICOS
CARGO 05: ANALISTA – ENGENHEIRO CIVIL

PROGRAMA: 1. Programação, Controle e Acompanhamento de Obras: Orçamento e composição de custos, levantamento de quantitativos, planejamento e controle físico-financeiro. Acompanhamento e aplicação de recursos (vistorias, emissão de faturas, controle de materiais). Critérios de Medição de Obras. BDI e encargos sociais incidentes em orçamentos de obras. Sistema de gestão da qualidade. Produtividade na construção civil. Orçamento e cronograma de obras públicas. 2. Licitação de Obras Públicas: Projeto básico e projeto executivo. Orçamento de referência para licitação. Contratos e aditivos. Princípios de planejamento e de orçamento público. 3. Avaliação de Imóveis: Avaliação de imóveis urbanos e rurais com o uso de tratamento científico, segundo a NBR 14.653 - Partes 1, 2, 3 e 4. 4. Edificações: Engenharia e Arquitetura residencial (residências isoladas, edifícios de apartamentos, condomínios horizontais e verticais, habitação social). Noções gerais de engenharia e arquitetura de edificações públicas para uso administrativo, educacional, esportivo, turístico e cultural, hospitais e postos de saúde, restaurantes populares, cadeias e presídios. Sondagem e fundações. Estrutura. Instalações Elétricas. Instalações hidrossanitárias. Prevenção de incêndios. Controle ambiental das edificações (térmico, acústico e luminoso). Memorial descritivo e especificações técnicas de materiais e serviços. Acessibilidade. Construção industrializada. Critérios e parâmetros de desempenho (NBR 15.575). Noções de patrimônio histórico e de legislação urbanística. Sistemas construtivos não tradicionais para edificações comerciais: pré-moldados em concreto, steel-framing, modular em aço. 5. Perícias: Vistoria de obras e de edifícios. Vícios e patologias de construção. Recuperação de estruturas e de edificações. Responsabilidade técnica. 6. Saneamento Ambiental: Sistemas de abastecimento de água (captação, tratamento, transporte e distribuição). Sistemas de esgotamento sanitário (coleta, tratamento e lançamento). Coleta, tratamento e disposição de resíduos sólidos. Sistemas de drenagem urbana (macro drenagem e micro drenagem). Marco regulatório. Estudos de viabilidade em saneamento. 7. Pavimentação e Terraplenagem: Geometria de vias urbanas e estradas. Especificação e dimensionamento de pavimentos. Vistoria, recuperação e conservação de pavimentos. Corte e aterro. Jazidas e bota fora. Equipamentos para transporte, desmonte e compactação de solo. 8. Planejamento e Mobilidade Urbana: Noções de legislação e instrumentos urbanísticos. Sistema Viário (caracterização e hierarquização de vias). Transporte Público (modais, planejamento e operação, estudos de viabilidade). 9. Urbanização: Parcelamento do solo (condições e restrições para parcelamento). Infraestrutura para urbanização de glebas (abertura de vias, abastecimento de água, esgoto sanitário, pavimentação, drenagem, rede de distribuição de energia e iluminação pública). Urbanização de assentamentos precários. Regularização fundiária. Noções de sistema cartográfico e de geoprocessamento. Acessibilidade a deficientes. 10. Gestão de Manutenção Predial: Tipos de Manutenção (preditiva, preventiva, corretiva). Engenharia de Manutenção. Indicadores de Performance de Manutenção.

Manutenção e gestão de ativos patrimoniais. 11. Meio Ambiente: Licenças ambientais. Outorgas para uso de recursos hídricos. Áreas de proteção permanente e de proteção ambiental. 12. Gestão de Projetos: Conceito de projeto, programa e processo. Gerenciamento de escopo, tempo, custos e recursos humanos alocados em projetos. Métricas de desempenho do projeto. Noções de análise de risco. Lei nº 5.184/66 - Regula o exercício das profissões de Engenheiro, Arquiteto e Engenheiro Agrônomo, e dá outras providências. Lei nº 8.195/91 - Altera a Lei nº 5.194, de 24 de dezembro de 1966, que regula o exercício das profissões de Engenheiro, Arquiteto e Engenheiro Agrônomo, dispondo sobre eleições diretas para Presidentes dos Conselhos Federal e Regionais de Engenharia, Arquitetura e Agronomia, e dá outras providências.

NÍVEL SUPERIOR
CONHECIMENTOS ESPECÍFICOS

CARGO 06: ANALISTA – TÉCNICO EM SEGURANÇA PÚBLICA

PROGRAMA: 1. Fundamentos da Segurança. 2. Sistema de Segurança Pública. 3. Fundamentos da Gestão Pública, Integrada e Comunitária. 4. Análise e Gerenciamento de Risco. 5. Cenários, Riscos, Eventos Críticos e Contingências. 6. Comunicação e Gestão de Crise. 7. Negociação e Gestão de Conflitos. 8. Planejamento Estratégico em Segurança. 9. Prevenção e Combate a Sinistro. 10. Tecnologia da Informação em Segurança Pública. 11. Metodologia e Níveis de Planejamento em Segurança Pública.