

Cargo de Nível Superior:

ARQUIVISTA

Provas de Português, Raciocínio Lógico,
Noções de Administração Pública e Conhecimentos Específicos

2014

CADERNO DE QUESTÕES

INSTRUÇÕES GERAIS

1. Este **Caderno de Questões** somente deverá ser aberto quando for autorizado pelo Fiscal.
2. **Antes de iniciar** a prova, confira se o **tipo** da prova do **Caderno de Questões** é o mesmo da **etiqueta da banca** e da **Folha de Respostas** de questões objetivas.
3. Ao ser autorizado o início da prova, verifique se a numeração das questões e a paginação estão corretas. Verifique também se contém **80 (oitenta)** questões objetivas com 5 (cinco) alternativas cada. Caso contrário, comunique imediatamente ao Fiscal.
4. O tempo disponível para esta prova é de **quatro horas**. Faça-a com tranquilidade, mas **controle seu tempo**. Esse **tempo** inclui a marcação da **Folha de Respostas** de questões objetivas.
5. Você somente poderá sair em definitivo do Local de Prova depois de decorridas **três horas** do início da aplicação.
6. Na **Folha de Respostas** de questões objetivas, confira seu **nome, número do seu documento de identificação, tipo de prova e cargo escolhido**.
7. Em hipótese alguma lhe será concedida outra **Folha de Respostas** de questões objetivas.
8. Preencha a **Folha de Respostas** de questões objetivas utilizando caneta esferográfica de tinta azul ou preta. Na **Folha de Respostas** de questões objetivas, preencha completamente o círculo correspondente à alternativa escolhida, conforme modelo:

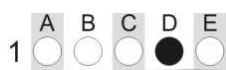

9. Será atribuído o valor ZERO à questão que contenha na **Folha de Respostas** de questões objetivas: dupla marcação, marcação rasurada, emendada ou com "X", não preenchida totalmente ou que não tenha sido transcrita.
10. A correção da prova objetiva será efetuada de forma eletrônica, considerando-se apenas o conteúdo da **Folha de Respostas** de questões objetivas.
11. Caso a Comissão julgue uma questão como sendo nula, os pontos serão atribuídos a todos os candidatos.
12. Não será permitida qualquer espécie de consulta.
13. Ao terminar a prova, **devolva** ao **Fiscal** de Sala este **Caderno de Questões**, juntamente com a **Folha de Respostas** de questões objetivas, e **assine a Lista de Presença**.
14. Na sala que apresentar apenas 1 (um) Fiscal, os 3 (três) últimos candidatos somente poderão ausentar-se da sala juntos, após a **assinatura da Ata de Encerramento** de provas.
15. **Assine** neste Caderno de Questões e **coloque** o número do seu documento de identificação (RG, CNH etc.).

Nº do doc. de identificação (RG, CNH etc.):

Assinatura do(a) candidato(a):

Universidade
Federal de Alagoas
(Edital nº 026/2014)



PORTUGUÊS

A questão 1 refere-se ao texto abaixo.

Globalmente, apenas um décimo das lavouras do mundo inclui plantas geneticamente modificadas. Apenas quatro países – Estados Unidos, Canadá, Brasil e Argentina – cultivam 90% de todos os transgênicos do planeta. Outros países latino-americanos estão se afastando dessas plantas e até nos EUA as vozes que condenam os alimentos transgênicos estão se tornando mais fortes.

SCIENTIFIC AMERICAN, out. 2013, p. 76.

1. Em síntese, o texto evidencia

- A) o conceito de alimentos geneticamente modificados.
- B) concepções favoráveis ao cultivo de plantas transgênicas.
- C) a importância do consumo de alimentos transgênicos no mundo.
- D) a forma como as lavouras geneticamente modificadas são cultivadas.
- E) uma concepção panorâmica acerca do cultivo de lavouras transgênicas.

A questão 2 refere-se ao texto abaixo.

Daí a alguns meses, João Romão, depois de tentar um derradeiro esforço para conseguir algumas braças do quintal do vizinho, resolveu principiar as obras da estalagem.

[...]

Desde que a febre de possuir se apoderou dele totalmente, todos os seus atos, todos, fosse o mais simples, visavam um interesse pecuniário. Só tinha uma preocupação: aumentar os bens. Das suas hortas recolhia para si e para a companhia os piores legumes, aqueles que, por maus, ninguém compraria; as suas galinhas produziam muito e ele não comia um ovo [...]

AZEVEDO, Aluísio de. *O cortiço*. 3ªed. São Paulo: M. Claret, 2009.

2. Qual a função do pronome pessoal “ele”, juntamente com a repetição dos pronomes possessivos “seus” e “suas” ao longo do trecho acima?

- A) Explicitar o sexo da personagem.
- B) Dar a ideia de posse.
- C) Diferenciar singular e plural.
- D) Evitar repetição desnecessária.
- E) Reforçar o valor das ações.

A questão 3 refere-se ao trecho abaixo.

Um dia você se olhará no espelho e terá uma revelação estarrecedora. Sua mulher está dormindo com outro homem! Depois descobrirá que o que se vê no espelho não é outro, é você mesmo.

VERÍSSIMO, Luís Fernando. *Gazeta de Alagoas*, 30 mar. 2014.

3. As duas inserções da palavra “se” no fragmento classificam-se, respectivamente, como

- A) pronome reflexivo – índice de indeterminação do sujeito.
- B) pronome reflexivo – partícula apassivadora.
- C) partícula apassivadora – conjunção integrante.
- D) partícula expletiva – pronome apassivador.
- E) índice de indeterminação do sujeito – pronome apassivador.

A questão 4 refere-se ao texto abaixo.

Empregos à vista

Em Maragojipe, no Recôncavo Baiano, os primeiros colonizadores portugueses decidiram fixar residência às margens do Rio Paraguaçu devido à facilidade de atracar navios de grande calado e à abundância de madeira de lei para a manutenção das embarcações. Cinco séculos depois, a indústria naval mais uma vez define o destino da cidade. Há dois anos teve início a construção do Estaleiro Enseada do Paraguaçu, uma sociedade entre as construtoras Odebrecht, OAS, UTC e a japonesa Kawasaki. A obra emprega 7217 pessoas.

“Fiquei desempregada em Salvador e vim para Maragojipe em 2008 para trabalhar no Estaleiro de São Roque, já pensando num futuro emprego na Enseada do Paraguaçu”, conta a supervisora de refeitório ALICE VITÓRIA DUARTE, de 45 anos, que foi promovida no ano passado e hoje recebe 6200 reais, o maior salário de sua carreira. Alice está pagando um curso técnico para o filho em Salvador para que ele também possa trabalhar no estaleiro. Nos próximos meses, mais vagas qualificadas serão criadas à medida que ocorre a transição da fase de obras para a de operação do estaleiro, que começará a produzir a primeira sonda de petróleo neste ano. O polo industrial que se formará no entorno, com investimentos de 1,5 milhões de reais, vai empregar cerca de 4000 pessoas, das quais pelo menos 1000 com salário superior a 5000 reais.

VEJA. São Paulo: Abril, n. 9, fev. 2014.

4. Dadas as afirmativas a respeito dos aspectos gramaticais encontrados no texto,

- I. Em: “Em Maragojipe, no Recôncavo Baiano,” (1º parágrafo), justifica-se o emprego das vírgulas por haver expressões com valor explicativo.
- II. Na expressão “às margens do Rio” (1º parágrafo), o acento grave foi empregado em desacordo com a norma culta. Caso análogo acontece em “à facilidade de” (1º parágrafo).
- III. Na oração “Há dois anos” (1º parágrafo), é possível substituir o verbo “Há” por “Devem haver” sem prejuízo da correção gramatical e do significado contextual.
- IV. Em: “[...] e hoje recebe 6200 reais, o maior salário de sua carreira [...]” (2º parágrafo), justifica-se a vírgula por haver o emprego de um aposto.

verifica-se que está(ao) correta(s)

- A) III, apenas.
- B) IV, apenas.
- C) I e II, apenas.
- D) II e III, apenas.
- E) I, II, III e IV.

A questão 5 refere-se ao fragmento abaixo.

Uma sede horrível queimava-lhe a garganta. Procurou ver as pernas e não as distinguiu: um nevoeiro impedia-lhe a visão.

RAMOS, Graciliano. *Vidas secas*. Rio de Janeiro: Record, 2010.

5. Sintaticamente, o pronome “lhe” utilizado no trecho nas duas inserções é, respectivamente,

- A) objeto indireto – objeto indireto.
- B) adjunto adnominal – adjunto adnominal.
- C) adjunto adnominal – objeto indireto.
- D) objeto direto – objeto direto.
- E) objeto indireto – adjunto adnominal.

A questão 6 refere-se ao texto abaixo.

Steve Jobs, fundador da Apple, acreditava que seus produtos não eram para todos. Vendê-los mais caro fazia deles símbolo de status. Foi assim com o iPhone desde o lançamento, em 2007. A cada nova versão, o preço era mantido em torno de US\$ 600, enquanto o modelo anterior ficava mais barato. Muita coisa mudou desde então. Jobs não está mais no comando e a Apple perdeu mercado para o sistema Android, do Google, com vários modelos de baixo custo. Hoje o Android detém 79% das vendas, e o iPhone 14,2%.

ÉPOCA, 9 set. 2013, p. 67.

6. Analisando-se as ideias contidas no texto, conclui-se que

- A) a concepção de *marketing* da Apple estava fundamentada na possibilidade de os produtos do sistema Android tomarem a liderança de vendas.
- B) o pensamento de Jobs sobre seus produtos era essencialmente mercadológico, desconsiderando inclusive os apelos sociais advindos do consumo.
- C) a liderança nas vendas do sistema Android é uma reconfiguração para o baixo custo e uma redefinição dos conceitos de *status* e de consumo, baseada também nas ideias de Jobs.
- D) a estratégia de *marketing* da Apple, quando fundamentada por Jobs, rebuscava principalmente um dos significados de *status* que se baseia no custo mais alto do produto.
- E) a estratégia de *marketing* da Apple foi mantida também pelas concepções de mercado do sistema Android.

A questão 7 refere-se ao texto abaixo.

Embora não houvesse transcorrido, desde que apagamos as luzes, muito mais do que uma hora, eu já me sentia como se a noite inteira tivesse passado, e como se em breve a luz do sol viesse de novo nos despertar e cobrir a cidade.

DOYLE, Arthur Conan. A sociedade dos ruivos. In: *Quatro Contos*, Sol, São Paulo, 2006.

7. A oração que introduz esse parágrafo, em relação ao restante do texto, é uma oração subordinada adverbial

- A) causal.
- B) final.
- C) concessiva.
- D) consecutiva.
- E) condicional.

A questão 8 refere-se ao texto abaixo.

Nunca fiz análise na vida, respondendo antecipadamente a uma pergunta que ouço com frequência. Digo brincando, como defesa técnica, que se fizesse análise correria o risco de ser curado e, então, adeus, escritor.

TEZZA, Cristovão. *O espírito da prosa*. Rio de Janeiro: Record, 2012.

8. Para o autor, a expressão “adeus, escritor” chama a atenção para a seguinte premissa:

- A) estando curado, anula-se o escritor.
- B) todo escritor deve fazer análise.
- C) análise é alguma coisa irrelevante para quem precisa.
- D) os escritores desajustados fazem análise.
- E) o ofício de escrever é inerente à ação de fazer análise.

A questão 9 refere-se ao texto abaixo.

Existirá
Em todo porto tremulará
A velha bandeira da vida
Acenderá
Todo farol iluminará
Uma ponta de esperança

A Cura – Lulu Santos.

9. Na letra da música apresentada acima, a expressão “Em todo porto” é classificada como

- A) adjunto adverbial de lugar.
- B) termo essencial da oração.
- C) termo integrante da oração.
- D) período simples.
- E) predicado verbal.

A questão 10 refere-se ao fragmento abaixo.

O tempo é isto: o poder que faz com que as coisas que existem deixem de existir para que outras, que não existiam, venham a existir.

ALVES, Rubem. *Quando eu era menino*. Papirus, 2003.

10. Considerando os tempos e a concordância, os verbos sublinhados podem ser substituídos por “haver” e obtém-se a seguinte forma correta:

- A) haviam – haviam.
- B) há – havia.
- C) há – haviam.
- D) havia – haviam.
- E) há – há.

A questão 11 refere-se ao texto abaixo.

A rapidez dá o tom da comunicação de hoje. As mensagens de texto são curtas e os posts do Twitter, ainda menores ainda, com apenas 140 caracteres. A linguagem é simplificada, recheada de abreviações. Assim, é cada vez mais difícil que pessoas consigam foco e concentração para envolver-se com um livro de 200, 300 páginas, muito menos para discuti-lo depois. Até as conversas longas estão ameaçadas de extinção, assim como nossa capacidade de argumentação.

CLÁUDIA, mar. 2014, p. 137.

11. Em essência, o texto

- A) fala da necessidade de comunicação no mundo que clama pela rapidez e por formas de vida mais simplificadas.
- B) conceitua as mensagens abreviadas nas comunicações digitais e nas comunicações face a face.
- C) aborda o caráter imediatista das formas de convivência num mundo cada vez mais conectado e, ao mesmo tempo, distanciado.
- D) evidencia um possível estado precário na capacidade de concentração num mundo dominado por abreviações.
- E) mostra a constituição ideológica das novas formas de comunicação.



A questão 12 refere-se ao poema abaixo.

Vamos, não chores...
A infância está perdida.
A mocidade está perdida.
Porém a vida não se perdeu.

ANDRADE, Carlos Drummond de. *A rosa do povo*. Rio de Janeiro: Record, 1991.

12. Considerando a estrutura semântica, o último verso

- A) é uma explicação aos demais.
- B) expressa uma relação circunstancial de consequência.
- C) é considerado uma causa.
- D) apresenta uma ideia de adição.
- E) estabelece adversidade em relação aos demais.

13. Dadas as frases seguintes,

- I. Mesmo que o resultado não seja favorável, vou continuar insistindo na aprovação.
- II. Como havia dito na aula anterior, as questões da prova de português estão fáceis.
- III. O paciente prometeu reduzir o consumo de doces, de modo que hoje só comprou uma barrinha na cantina.

os termos em destaque são, respectivamente,

- A) conjunção explicativa, conjunção consecutiva e conjunção conformativa.
- B) conjunção adversativa, conjunção comparativa e conjunção consecutiva.
- C) conjunção concessiva, conjunção conformativa e conjunção consecutiva.
- D) conjunção causal, conjunção proporcional e conjunção integrante.
- E) conjunção integrante, conjunção alternativa e conjunção concessiva.

A questão 14 refere-se ao texto abaixo.

O velho galo ia ponderar filosoficamente que galo é galo e galinha é galinha e que cada ser tem sua função específica na vida, quando a cozinheira, sorratamente, passou a mão no pescoço da doidivanas e saiu com ela esperneando, dizendo bem alto: “A patroa tem razão: galinha que não choca nem põe ovo só serve mesmo é pra panela.

FERNANDES, Millor. *Fábulas fabulosas*, 4. ed. São Paulo: Círculo do Livro, 1975.

14. Os elementos coesivos “que”, “quando”, “e” e “nem”, no texto acima, exercem, respectivamente, a função de

- A) pronome relativo, conjunção subordinativa temporal, preposição e conjunção coordenativa aditiva.
- B) conjunção subordinativa integrante, conjunção subordinativa temporal, preposição e conjunção coordenativa aditiva.
- C) pronome relativo, conjunção subordinativa temporal, conjunção coordenativa aditiva e conjunção coordenativa aditiva.
- D) conjunção subordinativa integrante, conjunção subordinativa temporal, conjunção coordenativa aditiva e conjunção coordenativa adversativa.
- E) conjunção subordinativa integrante, conjunção subordinativa temporal, conjunção coordenativa aditiva e conjunção coordenativa aditiva.

A questão 15 refere-se aos textos abaixo.

Texto I

E, se o teu olho te escandalizar, arranca-o, e atira-o para longe de ti.

Mateus 18:9ª - Bíblia.

Texto II

Basta pensar que a língua brasileira é outra. Uma pequena mostra de erros de redação coletados na imprensa revela que o português aqui transformou-se num vernáculo sem lógica nem regras.

FELINTO, M. Folha de S. Paulo. In: BAGNO, M. *Ensino de português: do preconceito linguístico à pesquisa da língua*. Boletim da ABRALIN. Brasília, n. 25, 2000. p. 3.

Texto III

Sempre me perguntam onde se fala o melhor português. Só pode ser em Portugal.

DUARTE, S. N. Jornal do Brasil. In: BAGNO, M. *Ensino de português: do preconceito linguístico à pesquisa da língua*. Boletim da ABRALIN. Brasília, n. 25, 2000. p. 3.

15. Nos três textos a partícula “se” exerce, respectivamente, a função de

- A) conjunção subordinativa condicional, parte integrante do verbo e partícula apassivadora.
- B) conjunção subordinativa integrante, índice de indeterminação do sujeito e pronome reflexivo.
- C) conjunção subordinativa integrante, pronome reflexivo e índice de indeterminação do sujeito.
- D) conjunção subordinativa condicional, pronome reflexivo e índice de indeterminação do sujeito.
- E) conjunção subordinativa integrante, índice de indeterminação do sujeito e partícula apassivadora.

A questão 16 refere-se ao trecho abaixo.

O corpo a morte leva.
A voz some na brisa.
A dor sobe pras trevas.
O nome a obra imortaliza
A morte benze o espírito
A brisa traz a música

NOGUEIRA, João. *Clube do Samba*. Polydor, 1979.

16. Sobre a estrofe, é correto afirmar:

- A) no primeiro verso, o termo que inicia a frase é complemento verbal.
- B) todos os termos que iniciam cada verso é sujeito simples.
- C) os termos “a dor” e “a brisa” são complementos verbais.
- D) no último verso, o termo “a música” é objeto indireto.
- E) o termo “o nome” é sujeito simples.

A questão 17 refere-se ao texto abaixo.

Meu ideal seria escrever uma história tão engraçada que aquela moça que está doente naquela casa cinzenta quando lesse minha história no jornal risse, risse tanto que chegasse a chorar e dissesse – ai meu Deus, que história mais engraçada!

BRAGA, Rubem. *200 crônicas escolhidas*. Rio de Janeiro: Record, 2001.

17. O trecho “que chegasse a chorar” é considerado

- A) causa da história engraçada.
- B) consequência do ato de sorrir.
- C) objetivo do autor ao escrever a história engraçada.
- D) finalidade do sorriso.
- E) satisfação da moça.

A questão 18 refere-se ao texto abaixo.

Não se vá!
Eu já não posso suportar
Esta minha vida de amargura
Não se vá!
Estou partindo porque sei
Que você já não mais me ama...

Não se vá – Jane e Herondy.

18. Na letra da música de Jane e Herondy, o “se” da frase “não se vá” funciona como

- A) partícula expletiva.
- B) pronome reflexivo.
- C) parte integrante do verbo.
- D) índice de indeterminação do sujeito.
- E) conjunção subordinativa condicional.

A questão 19 refere-se ao trecho abaixo.

- Qual o bicho que anda com as patas?
- O pato.

<http://educamais.com/adivinhas-sobre-animais/>

19. A confusão na hora de responder a pergunta é gerada pela palavra “patas” e se justifica

- I. por ter gerado ambiguidade;
- II. pela polissemia da palavra;
- III. pela sinonímia da palavra;
- IV. pela homonímia da palavra.

Dos itens acima, verifica-se que está(ão) correto(s)

- A) III, apenas.
- B) IV, apenas.
- C) I e II, apenas.
- D) I, II e IV, apenas.
- E) I, II, III e IV.

A questão 20 refere-se ao fragmento abaixo.

Uma nesga de mar apenas
que os prédios que se erguiam
iam comendo pouco a pouco.
Aquela nesga de mar
que sobrara como uma relíquia
entre os blocos enormes de cimento,
tijolo e ferro

MACEDO, Maurício. *Fragmento*. Maceió: Catavento, 2007, p. 43.

20. O trecho sublinhado no poema apresenta um exemplo de

- A) metonímia.
- B) catacrese.
- C) antítese.
- D) eufemismo.
- E) prosopopeia.

RACIOCÍNIO LÓGICO

RASCUNHOS

21. Considere o seguinte argumento:

Se Diana nada espera da vida, então ela não será decepcionada.
Diana nada espera da vida. Logo, Diana não será decepcionada.

Qual o nome da regra de inferência aplicada?

- A) Silogismo Hipotético
- B) Silogismo Disjuntivo
- C) Modus Ponens
- D) Modus Tollens
- E) Dilema Construtivo

22. Considere a assertiva: Se um apartamento está acima do quarto andar, então ele tem sacada.

Essa afirmativa pode ser deduzida, do ponto de vista lógico, de qual das alternativas abaixo?

- A) Nenhum apartamento no quarto andar tem sacada.
- B) Todo apartamento acima do quarto andar tem sacada.
- C) Se um apartamento tem sacada, então ele está acima do quarto andar.
- D) Todas as sacadas somente são construídas para apartamentos acima do quarto andar.
- E) Sacadas não são construídas abaixo do quarto andar.

23. Para a realização de uma avaliação, um professor disponibilizou 10 questões, devendo cada aluno escolher 4 delas. Considerando a possibilidade de escolhas de questões diferentes, de quantos modos um aluno pode fazer esta avaliação?

- A) 24
- B) 40
- C) 120
- D) 210
- E) 240

24. Trinta e cinco pessoas estão concorrendo a uma bolsa de estudos numa determinada área de pesquisa. Do total de candidatos, vinte possuem, no mínimo, sete anos de experiência na área; vinte e três possuem doutorado, e três têm menos que sete anos de experiência na área e não têm doutorado. Quantos concorrentes são doutores e possuem, no mínimo, sete anos de experiência na área?

- A) 11
- B) 15
- C) 18
- D) 21
- E) 22

25. Carla é médica ou Lúcia é psicóloga. Se Alceu é químico, então Bruno não é músico. Se Lúcia é psicóloga, então Bruno é músico. Alceu é químico. Logo,

- A) Lúcia é psicóloga ou Bruno é músico.
- B) Bruno é músico e Carla é médica.
- C) Carla não é médica e Lúcia não é psicóloga.
- D) Alceu é químico e Bruno é músico.
- E) Carla é médica e Lúcia não é psicóloga.



26. Se João é professor de Lógica, então tem uma turma de Introdução à Computação. Se um professor tem uma turma de Introdução à Computação, então ele tirará férias dobradas. Logo, se João é professor de Lógica, então tirará férias dobradas.

A regra de inferência utilizada neste argumento foi

- A) Modus Ponens.
- B) Modus Tollens.
- C) Silogismo Hipotético.
- D) Silogismo Disjuntivo.
- E) Dilema Construtivo.

27. Considere as seguintes premissas de um argumento:

Todos os alunos da Faculdade XYZ gostam de ler.

Todos aqueles que gostam de ler ou escrevem bem ou fazem bons discursos.

Aquiles é aluno da Faculdade XYZ e não escreve bem.

Dessas premissas, é correto afirmar que

- A) Aquiles não gosta de ler.
- B) Aquiles faz bons discursos.
- C) somente alunos da Faculdade XYZ gostam de ler.
- D) alunos da Faculdade XYZ não escrevem bem.
- E) alunos da Faculdade XYZ fazem bons discursos.

28. Se a afirmação "todos os professores de Lógica são milionários" é falsa, então é verdadeira a afirmação

- A) "todos aqueles que não são professores de Lógica não podem ser milionários".
- B) "nenhum professor de Lógica é milionário".
- C) "nenhum milionário é professor de Lógica".
- D) "pelo menos um milionário não é professor de Lógica".
- E) "pelo menos um professor de Lógica não é milionário".

29. Dados os seguintes argumentos,

I.

Premissa 1	$\sim P \vee Q$	"Não P ou Q"
Premissa 2	$\sim Q$	"Não Q"
Conclusão	$\sim P$	"Não P"

II.

Premissa 1	$P \rightarrow Q$	"P implica Q"
Premissa 2	$Q \rightarrow R$	"Q implica R"
Conclusão	$R \rightarrow P$	"R implica P"

III.

Premissa 1	$\sim P \vee Q$	"Não P ou Q"
Premissa 2	$\sim Q \vee R$	"Não Q ou R"
Conclusão	$\sim P \vee R$	"Não P ou R"

verifica-se que é(são) argumento(s) válido(s) ou tautologia(s)

- A) I, apenas.
- B) II, apenas.
- C) I e III, apenas.
- D) II e III, apenas.
- E) I, II e III.

30. Numa turma com 90% de homens, 15% dos alunos são casados. Se 10% dos homens são casados, o percentual de mulheres solteiras com relação ao total das mulheres da turma é de

- A) 10%.
- B) 20%.
- C) 30%.
- D) 50%.
- E) 60%.

RASCUNHOS

NOÇÕES DE ADMINISTRAÇÃO PÚBLICA

31. A aplicação de punição a estudantes de uma Universidade Federal por descumprirem as normas internas da instituição é manifestação típica do poder

- A) regulamentar.
- B) disciplinar.
- C) hierárquico.
- D) de polícia.
- E) normativo.

32. O gestor público pretende renovar um contrato de utilização de programas de informática. De acordo com a Lei nº 8.666, de 21 de junho de 1993, a duração desse contrato poderá estender-se, após o início de sua vigência, até o prazo máximo de

- A) 12 meses.
- B) 48 meses.
- C) 60 meses.
- D) 60 meses, prorrogáveis por mais 12 meses, desde que em caráter excepcional, devidamente justificado, e mediante autorização da autoridade superior.
- E) 120 meses.

33. O ato de um chefe de uma repartição que delega atribuições que não representem o poder decisório e nem a edição de atos de conteúdo normativo a um subordinado seu decorre do poder

- A) disciplinar.
- B) regulamentar.
- C) de polícia.
- D) hierárquico.
- E) normativo.

34. O modelo de Administração Pública gerencial não possui como característica:

- A) a eficiência como parâmetro.
- B) o controle de produtividade dos setores e dos servidores.
- C) uma maior descentralização administrativa, inclusive com o uso forte de parcerias com o setor privado.
- D) a Administração Pública voltada ao controle de resultados.
- E) a designação de parentes de 2º grau sem vínculo com a Administração Pública para atuarem como subordinados ao gestor nomeante na ocupação de cargos em comissão do baixo escalão.

35. O fornecimento de energia elétrica é classificado quanto à maneira como satisfaz o interesse geral e/ou quanto aos usuários como serviço público

- A) *uti universi*.
- B) direto.
- C) *uti singuli*.
- D) próprio.
- E) essencial.

36. Nos termos da Lei nº 8.666, de 21 de junho de 1993, a modalidade de licitação entre quaisquer interessados para escolha de trabalho técnico, científico ou artístico, mediante a instituição de prêmios ou remuneração aos vencedores, conforme critérios constantes de edital publicado na imprensa oficial com antecedência mínima de 45 (quarenta e cinco) dias é nominada de

- A) concurso.
- B) registro de preços.
- C) leilão.
- D) convite.
- E) concorrência.

37. Apresenta-se como caso típico do modelo de Administração Pública Patrimonialista:

- A) a afixação de plaquetas em todos os bens da Administração Pública.
- B) o inventário de todos os bens móveis e imóveis pertencentes à Administração Pública.
- C) a conduta do Administrador Público que prioriza na modalidade licitatória *convite* o envio de cartas-convite para empresas de parentes seus.
- D) a exigência de produtividade mínima por servidor.
- E) a existência de chefes e subordinados.

38. De acordo com a Lei nº 8.666, de 21 de junho de 1993, a variação do valor contratual para fazer face ao reajuste de preços previsto no próprio contrato, as atualizações, compensações ou penalizações financeiras decorrentes das condições de pagamento nele previstas, bem como o empenho de dotações orçamentárias suplementares até o limite do seu valor corrigido, não caracterizam alteração do contrato, podendo ser registrados

- A) pela celebração de termo aditivo.
- B) pela emissão de ordem de serviço.
- C) pela entrega de carta convite.
- D) por ordem verbal.
- E) por simples apostila, dispensando a celebração de aditamento.

39. Apesar de não previstos no *caput* do Art. 37 da Constituição Federal, são considerados princípios constitucionais do direito administrativo, dentre outros:

- A) unidade orçamentária, devido processo legal e livre concorrência.
- B) participação, universalidade da cobertura e do atendimento e poluidor-pagador.
- C) participação, celeridade processual, razoabilidade, contraditório e ampla defesa.
- D) função social da propriedade, busca do pleno emprego e contraditório.
- E) seletividade e distributividade na prestação dos benefícios e serviços e anterioridade.



40. Segundo a Lei nº 8.666, de 21 de junho de 1993, quando se contrata um empreendimento em sua integralidade, compreendendo todas as etapas das obras, serviços e instalações necessárias, sob inteira responsabilidade da contratada até a sua entrega ao contratante em condições de entrada em operação, atendidos os requisitos técnicos e legais para sua utilização em condições de segurança estrutural e operacional e com as características adequadas às finalidades para que foi contratada, está a se contratar um(a)

- A) empreitada integral.
- B) empreitada por preço global.
- C) empreitada por preço unitário.
- D) tarefa.
- E) projeto executivo.

CONHECIMENTOS ESPECÍFICOS

41. Publicado em 1898, representou um grande avanço na teorização arquivística, pelo pensamento que lhe está subjacente e pelo caráter sistemático da sua apresentação. Esta obra foi de grande importância para a área porque inaugurou o pensamento arquivístico tradicional, por suas regras e métodos de tratamento dos arquivos definitivos, tomando por base os postulados do positivismo clássico.

A que obra arquivística o texto acima se refere?

- A) *Manual dos Arquivistas Holandeses*, de Samuel Muller, Johan Feith e Robert Fruin.
- B) *Arquivos Modernos*, de Theodore R. Schellenberg.
- C) *Arquivística geral: teoria e prática*, de Antonia Heredia-Herrera.
- D) *Manual de Administração de Arquivos*, de Hilary Jenkinson.
- E) *Arquivo: Teoria e Prática*, Marilena Leite Paes.

42. A organização arquivística de qualquer acervo pressupõe não apenas as atividades de classificação, mas também as de descrição. Somente a descrição arquivística garante a compreensão ampla do conteúdo de um acervo, possibilitando tanto o conhecimento como a localização dos documentos que o integram. Sem a descrição, corre-se o risco de criar uma situação análoga à do analfabeto diante de um livro, que ele pode pegar e folhear, mas ao qual não pode ter acesso completo por não possuir meios que lhe permitam compreender a informação.

LOPEZ, André Porto Ancona. Como descrever documentos de arquivo: elaboração de instrumentos de pesquisa. São Paulo: Arquivo do Estado, Imprensa Oficial, 2002.

Sobre a atividade de descrição arquivística, julgue os itens a seguir, colocando V para as verdadeiras e F para as falsas.

- I. *Guia* é instrumento de pesquisa que fornece informações básicas sobre um ou mais arquivos e seus fundos.
- II. *Catálogo* seletivo é a reunião artificial de documentos que, não mantendo relação orgânica entre si, apresentam alguma característica comum.
- III. *Datas-limite* é o elemento de identificação cronológica em que são mencionados os anos de início e término do período abrangido pelos documentos de um processo, dossiê, série, fundo ou coleção.
- IV. *Instrumento de pesquisa* é a obra de referência, publicada ou não, que identifica, localiza, resume ou transcreve, em diferentes graus e amplitudes, fundos, grupos, séries e peças documentais existentes num arquivo permanente, com a finalidade de controle e de acesso ao acervo.

Qual a sequência correta de respostas, de cima para baixo?

- A) V – V – V – V.
- B) V – V – V – F.
- C) V – F – V – V.
- D) V – F – F – F.
- E) V – V – F – F.



43. Conhecida como a Norma Brasileira de Descrição Arquivística:

- A) ISAD – G.
- B) ISAAR – CPF.
- C) ISDF.
- D) ISDIAH.
- E) NOBRADE.

44. É considerado um método de preservação no longo prazo dos documentos eletrônicos:

- A) ordenação.
- B) arquivamento.
- C) codificação.
- D) classificação.
- E) encapsulamento.

45. “Uma estrela é um documento? Um seixo levado por uma torrente é um documento? Um animal vivo é um documento? Não. Mas são documentos as fotografias e os catálogos das estrelas, as pedras de um museu de mineralogia, os animais catalogados e expostos num zoológico”.

RONDINELLI, Rosely Curi. O documento arquivístico ante a realidade digital: uma revisão conceitual necessária. Rio de Janeiro: Editora FGV, 2013.

No senso comum, o documento costuma ser entendido como tudo aquilo que possa registrar (e atestar) o cumprimento de deveres do indivíduo, enquanto cidadão, ou mesmo servir como garantia de direitos; e, em geral, “documento” também costuma estar identificado a “documento escrito”.

O que difere o documento arquivístico são as relações que guardam entre si e que expressam as funções e atividades da pessoa ou organização que os produziu. A _____ é um atributo essencial para se considerar determinado conjunto de documentos como um arquivo.

Qual a característica do documento de arquivo que preenche a lacuna?

- A) Acessibilidade.
- B) Organicidade.
- C) Unicidade.
- D) Indivisibilidade.
- E) Confiabilidade.

46. Dadas as alternativas abaixo,

- I. Descrição.
- II. Guia.
- III. Inventário.
- IV. Catálogo.
- V. Catálogo Seletivo.

verifica-se que são considerados instrumentos de pesquisa apenas

- A) II e IV.
- B) I, II e V.
- C) I e IV.
- D) I, III e V.
- E) II, III, IV e V.

47. A Norma Brasileira de Descrição Arquivística (NOBRADE) estabelece diretrizes para a descrição no Brasil de documentos arquivísticos, compatíveis com as normas internacionais em vigor ISAD(G) e ISAAR(CPF), e tem em vista facilitar o acesso e o intercâmbio de informações em âmbito nacional e internacional.

As definições entendidas no contexto destas normas foram baseadas no Dicionário brasileiro de terminologia arquivística.

Assinale a alternativa que apresenta a definição correta.

- A) Data-assunto – Elemento de identificação do local de produção de um documento.
- B) Fundo – Conjunto de documentos com características comuns, reunidos intencionalmente.
- C) Notação – Código de identificação das unidades de arquivamento.
- D) Tesouro – Unidade de arquivamento constituída de documentos oficialmente reunidos no decurso de uma ação administrativa.
- E) Nível de descrição – Indexação por termos combinados previamente, em geral identificados como cabeçalhos de assunto.

48. Qual é a legislação que dispõe sobre o regulamento das profissões de Arquivista e Técnico de Arquivo?

- A) Lei n.º 6.546/1978
- B) Dec. n.º 7.724/2012
- C) Lei n.º 8.159/1991
- D) Lei n.º 12.527/2011
- E) Lei n.º 12.682/2012

49. De acordo com a Lei nº 8.159, de 08 de janeiro de 1991, que dispõe sobre a política nacional de arquivos públicos e privados e dá outras providências, é correto afirmar que

- A) todos têm direito a receber dos órgãos públicos informações de seu interesse particular ou de interesse coletivo ou geral, ressalvadas aquelas que dizem respeito aos interesses econômicos das sociedades mistas.
- B) os arquivos privados identificados como de interesse público e social não poderão ser alienados com dispersão ou perda da unidade documental, nem transferidos para o exterior, com exceção de doações a entidades congêneres.
- C) os registros civis de arquivos de entidades religiosas produzidos anteriormente à Constituição da República Federativa do Brasil, de 1988, ficam identificados como de interesse público e social.
- D) a eliminação de documentos produzidos por instituições públicas e de caráter público será realizada mediante autorização da instituição arquivística pública, na sua específica esfera de competência.
- E) o acesso aos documentos de arquivos privados identificados como de interesse público e social poderá ser franqueado mediante autorização do Ministério Público ou da entidade arquivística da região onde o acervo se encontra.



50. Dados os enunciados abaixo segundo Souza (2007), quanto à classificação em Arquivística,

- I. A classificação em arquivos tem como resultado um produto: o instrumento de classificação denominado plano de temporalidade.
- II. A classificação persegue um fim, um objetivo, uma finalidade. No caso dos arquivos, é a organização de documentos.
- III. A classificação em arquivos presume um agente classificador, que é o arquivista.
- IV. A classificação necessita de um princípio de classificação ou de divisão estabelecido pela finalidade e pelas características e relação dos objetos.
- V. O princípio de classificação é natural quando é o mais adaptado (aproximadamente) ao conjunto documental.

verifica-se que estão corretos apenas

- A) I, II e III.
- B) I, III e V.
- C) I, IV e V.
- D) II e IV.
- E) II, III, IV e V.

51. Dadas as afirmativas abaixo sobre a microfilmagem,

- I. Quando se consulta o microfilme de um documento geralmente não há a necessidade de aparelhos para leitura do microfilme.
- II. É um método de preservar os documentos noutra forma ou meio.
- III. É a técnica de fazer fotocópias tão reduzidas que se tornam impossível de ler sem ampliação.
- IV. Os objetivos do microfilme são reduzir seu volume e garantir sua durabilidade.
- V. Para microfilmar documentos, devem apresentar valor que justifique o custo dessa operação.

verifica-se que estão corretas apenas

- A) I e III.
- B) I e IV.
- C) II e IV.
- D) I, III e V.
- E) II, III, IV e V.

52. Os primeiros arquivos da história da humanidade foram descobertos na cidade de

- A) Nínive.
- B) Elba.
- C) Ugarit.
- D) Babilônia.
- E) Nimrud.

53. De acordo com a Lei Federal de Arquivos n.º 8.159, de 8 de janeiro de 1991, Art. 3.º, “Considera-se gestão de documentos o conjunto de procedimentos e operações referentes à sua produção, tramitação, uso, avaliação e arquivamento em fase corrente e intermediária, visando a sua eliminação ou recolhimento para guarda permanente”.

De acordo com a literatura arquivística, dados abaixo os objetivos da gestão de documentos,

- I. Assegurar o pleno exercício da cidadania.
- II. Garantir economia, eficiência e eficácia na administração pública ou privada.
- III. Agilizar o processo decisório.
- IV. Viabilizar as ações para a eliminação dos documentos públicos permanentes que não tenha mais interesse para a instituição.

verifica-se que está (ao) correto(s) apenas

- A) I.
- B) II.
- C) I e IV.
- D) I, II e III.
- E) II, III e IV.

54. A Lei n.º 12.527, de 18 de novembro de 2011, representa uma mudança de paradigma em matéria de transparência pública, pois estabelece que o acesso é a regra e o sigilo, a exceção. Qualquer cidadão poderá solicitar acesso às informações públicas, ou seja, àquelas não classificadas como sigilosas, conforme procedimento que observará as regras, prazos, instrumentos de controle e recursos previstos. De acordo com a lei, o pedido não precisa ser justificado, apenas conter a identificação do requerente e a especificação da informação solicitada, devendo ser respondido pelo órgão imediatamente, se estiver disponível,

- A) ou em até 20 dias, prorrogáveis por mais 10 dias.
- B) ou em até 30 dias, prorrogáveis por mais 20 dias.
- C) ou em até 60 dias, prorrogáveis por mais 30 dias.
- D) ou em até 20 dias, improrrogáveis.
- E) ou em até 10 dias, improrrogáveis.

55. Na perspectiva de Rousseau e Couture (*Os Fundamentos da Disciplina Arquivística*, 1998), existem três momentos da arquivologia, como disciplina: num primeiro momento, considerada em uma forma tradicional, cujo cerne se dá exclusivamente no valor secundário dos documentos, ou seja, seu valor histórico, nos séculos XVIII até meados do XX; num segundo, de meados do século XX até os anos de 1980, de uma forma unicamente administrativa, os *records management*, em que a preocupação maior era o valor primário dos documentos, centrado na questão administrativa; e uma terceira fase surge na década de 90 com uma abordagem aglutinadora das duas anteriores, que tem por objetivo centrar os trabalhos nos valores primário e secundário dos documentos.

Essa abordagem é denominada pelos autores como

- A) gestão documental.
- B) gestão da informação.
- C) gestão de depósitos.
- D) gestão de conhecimento.
- E) gestão integrada.



56. Fita Magnética, cópia, cartaz, iconográfico, certidão e boletim de ocorrência são exemplos, respectivamente, das definições de:

- A) Forma, formato, gênero, espécie, tipo e suporte.
- B) Suporte, forma, formato, gênero, espécie e tipo.
- C) Gênero, espécie, suporte, tipo, forma e formato.
- D) Espécie, gênero, tipo, forma, formato e suporte.
- E) Tipo, tipo, formato, forma, espécie e gênero.

57. Dadas as definições e características abaixo,

_____ : qualidade de um documento ser exatamente aquele que foi produzido, não tendo sofrido alteração, corrompido e adulteração.

_____ : credibilidade de um documento arquivístico enquanto confirmação do fato. Existe quando um documento arquivístico pode sustentar o fato ao qual se refere, é estabelecida pelo exame de completeza, da forma do documento e o grau de controle exercido no processo de sua produção.

_____ : conjunto de tecnologias utilizadas para organização da informação não estruturada de um órgão ou entidade, que pode ser dividido nas seguintes funcionalidades: captura, gerenciamento, armazenamento e distribuição.

_____ : é um conjunto de procedimentos e operações técnicas que visam ao controle do ciclo de vida dos documentos, desde a produção até a destinação final, seguindo os princípios da gestão arquivística de documentos e apoiado em um sistema informatizado.

quais palavras que preenchem as lacunas, respectivamente?

- A) Conteúdo – Forma – Documento Digital – Documento Autêntico.
- B) Workflow – Sistema de Informação – Metadados – ICA Atom.
- C) Autenticidade – Confiabilidade – GED – SIGAD.
- D) Migração – Conversão de dados – Certificação Digital – Criptografia.
- E) Portabilidade – Custódia – Documento Eletrônico – Criptografia assimétrica.

58. A Lei n.º 12.527, de 18 de novembro de 2011, efetiva o direito previsto na Constituição de que todos têm a prerrogativa de receber dos órgãos públicos além de informações de seu interesse pessoal, também aquelas de interesse coletivo. A lei prevê exceções à regra de acesso para dados pessoais e informações classificadas por autoridades como sigilosas. Informações sob a guarda que dizem respeito à intimidade honra e imagem das pessoas, por exemplo, não são públicas e somente podem ser acessadas pelos próprios indivíduos e, por terceiros, apenas em caso excepcionais previstos na lei.

Conforme a Lei de Acesso a Informações, a informação pública pode ser classificada como sigilosas nas categoriais e prazos em:

- A) ultrassecreta: 30 anos, secreta: 20 anos e reservada: 10 anos.
- B) ultrassecreta: 25 anos, secreta: 15 anos e reservada: 5 anos.
- C) ultrassecreta: 35 anos, secreta: 25 anos e reservada: 15 anos.
- D) ultrassecreta: 40 anos, secreta: 25 anos e reservada: 10 anos.
- E) ultrassecreta: 50 anos, secreta: 30 anos e reservada: 10 anos.

59. É considerado um arquivamento de método básico:

- A) soundex.
- B) variadex.
- C) rôneo.
- D) variadex.
- E) numérico.

60. Todas as afirmativas se relacionam às competências das Comissões Centrais e das Comissões Setoriais de Avaliação de Documentos (BERNADES, Ieda Pimenta. *Como avaliar documentos de arquivo*. 1998). Marque com as iniciais CC as competências da Comissão Central de Avaliação de Documentos e CS as competências das Comissões Setoriais de Avaliação de Documentos.

- () Supervisionar as eliminações de documentos ou recolhimentos ao Arquivo Permanente, de acordo com o estabelecido nas Tabelas de Temporalidade.
- () Coordenar o trabalho de seleção e preparação material dos conjuntos documentais a serem eliminados, deixando-os disponíveis para eventuais verificações.
- () Acompanhar os trabalhos de organização, racionalização e controle de arquivos e documentos de seu órgão, visando ao estabelecimento de rotinas de eliminação ou envio para guarda permanente.
- () Aprovar as amostragens.
- () Propor critérios de organização, racionalização e controle da gestão de documentos e arquivos.
- () Promover o levantamento e a identificação das séries documentais produzidas, recebidas ou acumuladas por seu respectivo órgão.

Qual é a sequência correta de respostas, de cima para baixo?

- A) (CC); (CS); (CS); (CC); (CC); (CS).
- B) (CC); (CC); (CC); (CS); (CS); (CS).
- C) (CS); (CS); (CC); (CC); (CC); (CS).
- D) (CS); (CS); (CS); (CC); (CC); (CC).
- E) (CC); (CS); (CC); (CS); (CC); (CS).

A questão 61 refere-se ao texto abaixo.

Não existe uma função documental administrativa e outra histórica, ambas são caras de uma mesma moeda, ou seja, a gestão de documentos administrativos e a conservação dos históricos não devem ser consideradas duas especialidades distintas, mas sim complementares.

HEREDIA HERRERA, 1998.

61. Com base na afirmativa, pode-se dizer que Heredia Herrera está comentando sobre

- A) arquivologia.
- B) gestão documental.
- C) arranjo de documentos.
- D) preservação de documentos.
- E) arquivística integrada.

A questão 62 refere-se ao texto abaixo.

A radiação ultravioleta (UV) presente na luz solar e nas lâmpadas fluorescentes é altamente prejudicial aos acervos de arquivos. Esse tipo de radiação contribui para a oxidação da celulose causando o enfraquecimento e enrijecimento das fibras, além de lhes provocar descoloração, amarelecimento ou escurecimento (SAUSP, 2004).

62. A radiação ultravioleta é um fator de degradação dos documentos provocado por agentes

- A) químicos.
- B) biológicos.
- C) físicos.
- D) humanos.
- E) físico-mecânicos.

63. A atividade de criação de uma representação precisa de uma unidade de descrição e de suas partes componentes, quaisquer que sejam, pela apreensão, análise, organização e registro de informação que sirva para identificar, gerir, localizar e explicar materiais arquivísticos e o contexto e sistemas de documentos que os produziram, denomina-se

- A) classificação.
- B) descrição.
- C) avaliação.
- D) identificação.
- E) arranjo.

64. Os documentos deteriorados após uma inundação foram armazenados em um freezer para posteriormente receber o processo de secagem. O processo de secagem desses documentos é denominado

- A) fumigação.
- B) liofilização.
- C) evaporação.
- D) calefação.
- E) solidificação.

65. A aplicação da Tabela de Temporalidade de Documentos refere-se aos procedimentos adotados para a seleção e destinação dos documentos, uma vez cumpridos os prazos de guarda estabelecidos. Esta fase arquivística é denominada por

- A) arranjo de documentos.
- B) avaliação documental.
- C) indexação.
- D) preservação de documentos.
- E) classificação de documentos.

66. De acordo com a terminologia arquivística um fundo de arquivo é o conjunto de documentos produzidos e acumulados por uma entidade coletiva, pública ou privada, pessoa ou família, no desempenho de suas atividades, independentemente da natureza do suporte.

Dados os itens seguintes para a produção de um fundo de arquivo no sentido que o arquivista dá a este termo,

- I. O organismo, seja público ou privado, deve possuir um nome e uma existência jurídica própria resultante de um ato (lei, decreto, portaria etc.) preciso e datado.
- II. Deve possuir atribuições precisas estáveis, definida por um texto com valor legal ou regulamentar.
- III. Deve ter um chefe responsável, gozando do poder de decisão correspondente ao seu nível hierárquico.
- IV. A sua organização interna deve, tanto quanto possível, ser conhecida e fixada num organograma.

verifica-se que estão corretos

- A) I e III, apenas.
- B) I e IV, apenas.
- C) I, II e III, apenas.
- D) II, III e IV, apenas.
- E) I, II, III e IV.

67. Classificação é o ato ou efeito de analisar e identificar o conteúdo dos documentos arquivísticos e de selecionar a classe sob a qual serão recuperados. Essa classificação é feita a partir de um plano de classificação elaborado pelo órgão ou entidade e que pode incluir ou não a atribuição de código aos documentos.

Quanto à classificação, dados os objetivos seguintes,

- I. Estabelecer a relação orgânica dos documentos arquivísticos.
- II. Identificar os valores imediatos e mediatos dos documentos.
- III. Padronização da denominação das funções, atividades e tipos/séries documentais.
- IV. Definir os prazos de guarda e a destinação dos documentos.

verifica-se que está(ao) correto(s):

- A) II, apenas.
- B) I e III, apenas.
- C) I e IV, apenas.
- D) II e IV, apenas.
- E) I, II, III e IV.

68. A Lei n.º 12.682/2012 dispõe sobre

- A) a elaboração e o arquivamento de documentos em meios eletromagnéticos.
- B) a política nacional de arquivos públicos e privados.
- C) a regulamentação do acesso a informações.
- D) a regulamentação das profissões de Arquivista e Técnico de Arquivo.
- E) os procedimentos para garantia do acesso a informação.

69. O sistema informatizado de gestão arquivística de documentos (SIGAD) tem que possuir a capacidade de capturar documentos com diferentes formatos de arquivo e estruturas. Dados os itens abaixo,

- I. Cartões perfurados.
- II. Documentos em papel digitalizados por meio de escâner.
- III. Documentos sonoros.
- IV. Informações de outros aplicativos – contabilidade, folha de pagamento, desenho assistido por computador (CAD).
- V. Vídeos.

verifica-se que possuem capacidade de capturar documentos apenas

- A) II e III.
- B) I, II e V.
- C) I e III.
- D) I, IV e V.
- E) II, III, IV e V.

70. Dadas as afirmativas sobre o princípio de territorialidade, segundo Rousseau e Couture (1998),

- I. As regras relativas à sucessão de estado, sempre foram claras, a Comissão de Direito das Nações Unidas, desde 1967, realiza trabalhos práticos no processo de descolonização para surgimento de regimes coerentes após a partilha dos arquivos.
- II. No plano nacional os estados soberanos servem de ponto de referência ao princípio de territorialidade. Quando acontece a sucessão de estados, têm de proceder a intercâmbios de arquivos entre si, os quais podem revelar-se muito problemático.
- III. O princípio da territorialidade aplicado ao plano regional pouco difere, do ponto de vista teórico, do aplicado ao plano nacional, ambos estão assentes em entidades geográficas ou administrativas.
- IV. O plano institucional advoga que os arquivos sejam conservados o mais perto possível do lugar da sua criação e sua aplicação significa que eles devem ser guardados pela instituição que os criou.
- V. A Convenção de Viena sobre as Sucessões de Estados em matéria de Bens, Dívidas e Arquivos de Estado, em 1978, consagrou o direito consuetudinário de partilha de arquivos por ocasião de sucessão de estados.

verifica-se que estão corretas apenas

- A) II e III.
- B) I, II e V.
- C) I, III e IV.
- D) I, IV e V.
- E) II, III, IV e V.

71. O Conselho Internacional de Arquivos (CIA) elaborou um aplicativo concebido inteiramente para ambiente web, destinado a apoiar as atividades de descrição arquivística em conformidade com os padrões do CIA. Esse *software* é livre, gratuito, com código aberto e possui interface multilíngues e com repositórios digitais. Qual a sigla desse *software*?

- A) ICA AtoM
- B) INTERPARES
- C) GED
- D) MiniBiblio
- E) OSI

72. É considerado um método de arquivamento de classe padronizada:

- A) alfabético.
- B) geográfico.
- C) mnemônico.
- D) numéricos.
- E) ideográficos.

A questão 73 refere-se à tirinha abaixo.

DILBERT - Scott Adams



73. Na tirinha de Scott Adams, as personagens simulam uma contratação de uma empresa para armazenamento de documentos e que indica dificuldades na recuperação da informação. No Brasil, as instituições que fazem parte do Sistema Nacional de Arquivos (SINAR), devem seguir as orientações do Conselho Nacional de Arquivos (CONARQ), que é o órgão central do sistema. Sobre a gestão de documentos na administração pública, dadas as afirmativas seguintes,

- I. A guarda dos documentos públicos é exclusiva dos órgãos e entidades do Poder Público, visando garantir o acesso e a democratização da informação, sem ônus, para a administração e para o cidadão.
- II. Não poderão ser contratados serviços para a execução de atividades técnicas auxiliares, mesmo que planejados, supervisionados e controlados por agentes públicos pertencentes aos órgãos e entidades produtores e acumuladores dos documentos.
- III. Os órgãos e entidades que ainda não elaboraram suas tabelas de temporalidade e pretendem proceder à eliminação de documentos deverão constituir cargos de chefias na sua específica esfera de competência visando à sua elaboração e o encaminhamento para eliminação junto à procuradoria do órgão.
- IV. Os editais para a realização de concursos dos órgãos públicos deverão incluir, dentre outros, vagas para graduados em Arquivologia, visando à inclusão destes profissionais no quadro de pessoal permanente do Arquivo Público e dos serviços arquivísticos governamentais.

verifica-se que estão corretas apenas

- A) I e III.
- B) I e IV.
- C) II e III.
- D) II e IV.
- E) III e IV.

74. A norma NOBRADE possui oito áreas compreendendo 28 elementos de descrição. Em relação à ISAD-G, possui uma área a mais, denominada de área de

- A) pontos de acesso e descrição de assuntos.
- B) controle de descrição.
- C) notas.
- D) fontes relacionadas.
- E) condições de acesso e uso.

75. Dadas as afirmações abaixo quanto à classificação dos arquivos, segundo Paes (2002),

- I. Quanto ao estágio de sua evolução, os arquivos possuem fases definidas como as três idades dos arquivos: corrente, intermediária e permanente.
- II. Quanto à extensão de sua atuação, os arquivos podem ser setoriais e gerais.
- III. Quanto à natureza dos documentos que refletem as características peculiares, os arquivos podem ser classificados em arquivo especial e arquivo especializado.

verifica-se que está(ão) correta(a)

- A) I, apenas.
- B) III, apenas.
- C) I e II, apenas.
- D) II e III, apenas.
- E) I, II e III.

76. Lodolini (1984) formulou uma proposta de quatro idades para os arquivos. Segundo ele, os arquivos devem ser divididos em:

- A) arquivos correntes, arquivos intermediários, arquivos especiais e arquivos permanentes.
- B) arquivos correntes, arquivos intermediários, arquivos temporários e arquivos permanentes.
- C) arquivos ativos, arquivos semiativos, arquivos intermediários e arquivos inativos.
- D) arquivos ativos, pré-arquivos, arquivos semiativos, arquivos inativos.
- E) arquivos correntes, arquivos de depósito, pré-arquivos e arquivos.

77. Qual a resolução nº. 10, do Conselho Nacional de Arquivos, dispõe sobre a adoção de símbolos ISO nas sinaléticas a serem utilizadas no processo de microfilmagem de documentos arquivísticos e institui os símbolos obrigatórios a serem utilizados em todos os rolos.

Considere os símbolos a seguir:



Qual a sequência correta dos significados das sinaléticas apresentadas?

- A) 1 = Início do rolo; 2 = Original ilegível; 3 = Repetição de imagem.
- B) 1 = Fim do rolo; 2 = Texto deteriorado; 3 = Numeração incorreta.
- C) 1 = Continuação de outro rolo; 2 = Original em cores; 3=Original ilegível.
- D) 1 = Início do rolo; 2 = Repetição de imagem; 3 = Original em cores.
- E) 1 = Continua em outro rolo; 2 = Páginas e/ou números em falta; 3 = Original ilegível.

78. A medida provisória 2.200-2 e seus demais instrumentos normativos instituiu no Brasil a Infraestrutura de Chaves Públicas Brasileira ICP-Brasil para garantir a autenticidade, a integridade e a validade jurídica de documentos em forma eletrônica, das aplicações habilitadas que utilizem certificados digitais, bem como a realização de transações eletrônicas seguras.

Conforme a MP 2.200-2, assinale a opção correta.

- A) A Presidência da República é a Autoridade Certificadora Raiz da Infraestrutura de Chaves Públicas Brasileira, no exercício de suas atribuições, que desempenhará atividade de fiscalização, podendo ainda aplicar sanções e penalidades, na forma da lei.
- B) Observados os critérios a serem estabelecidos pelo Comitê Gestor da ICP-Brasil, somente poderão ser credenciados como AC e AR os órgãos e as entidades públicas, sendo vedado o credenciamento das pessoas jurídicas de direito privado.
- C) Consideram-se documentos públicos ou particulares, para todos os fins legais, os documentos eletrônicos de que trata esta Medida Provisória, desde que acompanhado dos documentos originais no formato papel.
- D) O par de chaves criptográficas será gerado sempre pelo próprio titular e sua chave privada de assinatura será de seu exclusivo controle, uso e conhecimento.
- E) A utilização de documento eletrônico para fins tributários não está inclusa nessa legislação visando atender ao disposto no art. 100 da Lei nº 5.172, de 25 de outubro de 1966 – Código Tributário Nacional.

79. Nos últimos vinte anos, a fotografia deixou definitivamente de ser um mero instrumento ilustrativo da pesquisa para assumir o *status* de documento, uma matéria-prima fundamental na produção do conhecimento sobre determinados períodos da história, acontecimentos e grupos sociais.

De acordo com “Recomendações para a produção e o armazenamento de documentos de arquivo” (CONARQ, 2005), o controle de temperatura e da umidade relativa do ar para a preservação de acervos de fotografias em preto e branco deverão ser o mais próximo possível de

- A) T 12°C ± 1°C e UR 35% ± 5%.
- B) T 22°C ± 1°C e UR 45% ± 5%.
- C) T 32°C ± 1°C e UR 50% ± 5%.
- D) T 42°C ± 1°C e UR 55% ± 5%.
- E) T 1°C ± 1°C e UR 60% ± 5%.

80. De acordo com a NOBRADE, os elementos de descrição que formam a área de conteúdo e estrutura são:

- A) Código de referência
 - Título
 - Data(s)
 - Nível de descrição
 - Dimensão e suporte
- B) Âmbito e conteúdo
 - Avaliação, eliminação e temporalidade
 - Incorporações
 - Sistema de arranjo
- C) Nome(s) do(s) produtor(es)
 - História administrativa/Biografia
 - História arquivística
 - Procedência
- D) Condições de acesso
 - Condições de reprodução
 - Idioma
 - Características físicas e requisitos técnicos
 - Instrumentos de pesquisa
- E) Existência e localização dos originais
 - Existência e localização de cópias
 - Unidades de descrição relacionadas
 - Nota sobre publicação