



**CONCURSO PÚBLICO PARA
TÉCNICO-ADMINISTRATIVO
Edital nº 216/2018**

Nível Código

D 201

Cargo: **ASSISTENTE EM ADMINISTRAÇÃO**

CADERNO DE QUESTÕES

Instruções ao candidato – parte integrante do Edital – subitem 18.2

1. Verifique se recebeu o **Caderno de Questões**, o **Cartão de Respostas** e a **Folha de Redação**.
2. Confira se o **Caderno de Questões** é referente ao cargo ao qual está concorrendo. Verifique se constam deste **Caderno**, de forma legível, 65 (sessenta e cinco) questões objetivas e a proposta de **Redação**, caso contrário notifique imediatamente ao Fiscal. Será eliminado do Concurso o candidato que realizar prova para um cargo diferente do qual concorre.
3. Verifique se seus dados conferem com os que aparecem no **Cartão de Respostas** e na **Folha de Redação**, caso contrário notifique imediatamente ao Fiscal. Leia atentamente as instruções contidas neles.
4. Cada questão objetiva proposta apresenta 5 (cinco) opções de respostas, sendo apenas uma correta.
5. No **Cartão de Respostas**, para cada questão, assinale apenas uma opção, pois atribuir-se-á pontuação zero a toda questão sem opção assinalada ou com mais de uma opção assinalada, ainda que dentre elas se encontre a correta.
6. Sob pena de eliminação do Concurso, na **Folha de Redação**, não faça qualquer registro que possa identificá-lo. Da mesma forma não é permitido que você faça uso de instrumentos auxiliares para cálculos e desenhos, ou porte qualquer dispositivo eletrônico, inclusive telefone celular, que sirva de consulta ou de comunicação.
7. O tempo para realização da Prova Objetiva e da Redação é de no mínimo **uma hora e trinta minutos** e no máximo **quatro horas e trinta minutos**. Os candidatos poderão levar o **Caderno de Questões**, faltando, no máximo, uma hora para o término da prova.
8. Durante a realização da prova será feita a coleta da impressão digital, colabore com o Fiscal.
9. Para preencher o **Cartão de Respostas** e a **Folha de Redação**, use apenas caneta esferográfica de corpo transparente e de ponta média com tinta azul ou preta.
10. Ao término da prova, entregue ao Fiscal o **Caderno de Questões**, a **Folha de Redação** e o **Cartão de Respostas** assinado. A não entrega do **Cartão de Respostas** e da **Folha de Redação**, implicará na sua eliminação do Concurso.
11. O Gabarito Preliminar será divulgado no dia 24 de março de 2019, a partir das 16 horas no endereço eletrônico do Concurso.
12. A imagem do **Cartão de Respostas**, contendo a assinatura, impressão digital e respostas assinaladas pelo candidato será divulgada no dia 10 de abril de 2019, a partir das 14 horas no endereço eletrônico do Concurso.

Após o aviso para o início da prova, o candidato deverá permanecer no local de realização da mesma por, no mínimo, noventa minutos.

Parte I: LÍNGUA PORTUGUESA

TEXTO 1

APRENDA A CHAMAR A POLÍCIA

5 Eu tenho o sono muito leve, e numa noite dessas notei que havia alguém andando sorrateiramente no quintal de casa. Levantei em silêncio e fiquei acompanhando os leves ruídos que vinham lá de fora, até ver uma silhueta passando pela janela do banheiro. Como minha casa era muito segura, com grades nas janelas e trancas internas nas portas, não fiquei muito preocupado, mas era claro que eu não ia deixar um ladrão ali, espiando tranquilamente.

10 Liguei baixinho para a polícia, informei a situação e o meu endereço.

Perguntaram-me se o ladrão estava armado ou se já estava no interior da casa.

15 Esclareci que não e disseram-me que não havia nenhuma viatura por perto para ajudar, mas que iriam mandar alguém assim que fosse possível.

Um minuto depois, liguei de novo e disse com a voz calma:

20 — Oi, eu liguei há pouco porque tinha alguém no meu quintal. Não precisa mais ter pressa. Eu já matei o ladrão com um tiro da escopeta calibre 12, que tenho guardada em casa para estas situações. O tiro fez um estrago danado no cara!

25 Passados menos de três minutos, estavam na minha rua cinco carros da polícia, um helicóptero, uma unidade do resgate, uma equipe de TV e a turma dos direitos humanos, que não perderiam isso por nada neste mundo.

30 Eles prenderam o ladrão em flagrante, que ficava olhando tudo com cara de assombrado. Talvez ele estivesse pensando que aquela era a casa do Comandante da Polícia.

No meio do tumulto, um tenente se aproximou de mim e disse:

35 — Pensei que tivesse dito que tinha matado o ladrão.

Eu respondi:

40 — Pensei que tivesse dito que não havia ninguém disponível.

VERÍSSIMO, Luís Fernando. Aprenda a chamar a polícia.

Disponível em:

<https://portuguesemdestaque.blogspot.com/p/cronicas.html>.

Acesso em jan. 2019.

01 No Texto 1, predomina o tipo textual

- (A) narrativo, porque apresenta um ponto de vista dinâmico.
- (B) expositivo, já que expõe um drama a que todo brasileiro está sujeito.
- (C) descritivo, tendo em vista que descreve as ações do protagonista para chamar a polícia.
- (D) argumentativo, pois o protagonista tenta convencer a polícia de que a situação na casa era grave.

(E) injuntivo, uma vez que, ao proceder a queixa, o protagonista dá instruções para que a polícia prenda o ladrão.

02 No texto de Veríssimo, o humor é consequência, sobretudo, da

- (A) resposta dada, ao final, pelo protagonista ao tenente da polícia.
- (B) expressão de assombro do assaltante ao ver um helicóptero sobrevoando a casa.
- (C) estratégia utilizada pelo protagonista para atrair a polícia para a sua residência.
- (D) “suposta” morte do assaltante e conseqüente o interesse da “turma dos direitos humanos”.
- (E) demonstração de medo do protagonista que, mesmo estando em uma casa segura, faz questão de chamar a polícia.

03 No Texto 1, percebe-se o uso de uma linguagem mais informal, próxima da língua falada e de acordo com a situação de comunicação retratada. Analise as quatro assertivas a seguir sobre o uso da variante linguística utilizada no texto em análise.

- I Em “Eu tenho o sono muito leve, e numa noite dessas (...)” (linhas 1-2), a imprecisão referente à data é própria da linguagem informal.
- II Em “Perguntaram-me se o ladrão estava armado (...)” (linha 13), a ênclise é própria da modalidade oral informal.
- III Em “O tiro fez um estrago danado no cara!” (linha 24), “danado” é uma gíria muito comum e, nesse contexto, significa “enorme”.
- IV Em “(...) e a turma dos direitos humanos, que não perderiam isso por nada neste mundo” (linhas 27-29), há uma problema de concordância, recorrente na variante informal da língua portuguesa.

É verdadeiro o que está contido somente em

- (A) I e III.
- (B) II e III.
- (C) II e IV.
- (D) III.
- (E) IV.

04 No título, “Aprenda a chamar a polícia”, os termos em destaque são classificados gramaticalmente, respectivamente, como

- (A) artigo definido e pronome oblíquo.
- (B) pronome oblíquo e preposição.
- (C) artigo definido e artigo definido.
- (D) preposição e pronome oblíquo.
- (E) preposição e artigo definido.

05 A forma verbal sublinhada em “... os leves ruídos que vinham lá de fora...” (linhas 4-5), encontra-se no mesmo tempo da forma verbal presente no seguinte trecho:

- (A) “(...) que não perderiam isso por nada neste mundo.”
- (B) “(...) que não havia ninguém disponível.”
- (C) “No meio do tumulto, um tenente se aproximou de mim (...).”
- (D) “Eu já matei o ladrão com um tiro da escopeta calibre 12 (...).”
- (E) “Eu tenho o sono muito leve (...).”

06 Na passagem “Eu já matei o ladrão com um tiro da escopeta calibre 12, que tenho guardada em casa (...).” (linhas 21-23), o termo em destaque exerce a função sintática de

- (A) sujeito.
- (B) objeto indireto.
- (C) adjunto adverbial.
- (D) adjunto adnominal.
- (E) complemento verbal.

07 Na passagem “Eu tenho o sono muito leve, e numa noite dessas notei que havia alguém andando sorratamente no quintal de casa.” (linhas 1-3), a relação estabelecida pelo conector “e” é de

- (A) adição.
- (B) consequência.
- (C) oposição.
- (D) concessão.
- (E) tempo.

08 Sob o ponto de vista morfológico, todas as palavras destacadas a seguir podem ser flexionadas em número, EXCETO

- (A) “Eu tenho o sono muito leve, e numa noite dessas (...).”
- (B) “Eu tenho o sono muito leve, e numa noite dessas (...).”
- (C) “Eu tenho o sono muito leve, e numa noite dessas (...).”
- (D) “Eu tenho o sono muito leve, e numa noite dessas (...).”
- (E) “Eu tenho o sono muito leve, e numa noite dessas (...).”

09 No trecho em destaque “Passados menos de três minutos, estavam na minha rua cinco carros da polícia, um helicóptero, uma unidade do resgate, uma equipe de TV e a turma dos direitos humanos (...)” (linhas 25-28), um dos mecanismos de coesão presente é

- (A) a anáfora.
- (B) a elipse.
- (C) a catáfora.
- (D) a hiperonímia.
- (E) o paralelismo estrutural.

10 Em relação ao sentido dos termos retirados do Texto 1, a palavra

- (A) “disponível” do último parágrafo poderia ser substituída por “à espreita”.
- (B) “cara”, no oitavo parágrafo, poderia ser substituída por “rosto”.
- (C) “ladrão”, no primeiro parágrafo, poderia ser substituída por “menor infrator”.
- (D) “sorratamente”, no primeiro parágrafo, poderia ser substituída por “calmamente”.
- (E) “silhueta”, no primeiro parágrafo, poderia ser substituída por “corpo esguio”.

11 O trecho “Como minha casa era muito segura, com grades nas janelas e trancas internas nas portas, não fiquei muito preocupado (...)” pode ser reescrito da seguinte forma, sem perda de sentido:

- (A) Não fiquei preocupado, já que minha casa era muito segura, com grades nas janelas e trancas internas nas portas.
- (B) Não fiquei preocupado, embora minha casa seja muito segura, com grades nas janelas e trancas internas nas portas.
- (C) Não fiquei preocupado, portanto minha casa era muito segura, com grades nas janelas e trancas internas nas portas.
- (D) Não fiquei preocupado, mesmo minha casa sendo muito segura, com grades nas janelas e trancas internas nas portas.
- (E) Não fiquei preocupado, conquanto minha casa fosse segura, com grades nas janelas e trancas internas nas portas.

TEXTO 2

Em um artigo, publicado em 23 de março de 1999 na *Folha de S. Paulo*, Carlos Heitor Cony transcreve um manual de “Sobrevivência na Selva”, escrito pelo jornalista Leon Eliachar. Eis alguns mandamentos:

- 1) Não sair de casa;
- 2) Não ficar em casa;
- 3) Se sair, não sair sozinho, nem acompanhado;
- 4) Se sair sozinho ou acompanhado, não sair a pé nem de carro;
- 5) Se sair a pé, não andar devagar, nem depressa, nem parar;
- 6) Se sair de carro, não parar nas esquinas, nem no meio da rua, nem nas calçadas, nem nos sinais. Melhor deixar o carro na garagem e pegar uma condução;
- 7) Se pegar uma condução, não pegar ônibus, nem táxi, nem trem, nem carona;
- 8) Se decidir ficar em casa, não ficar sozinho nem acompanhado;
- 9) Se ficar sozinho ou acompanhado, não deixar a porta aberta nem fechada;
- 10) Como não adianta mudar de cidade ou de país, o único jeito é ficar no ar. Mas não num avião.

25 Segundo o colunista da *Folha de S. Paulo* Carlos Heitor Cony, Leon não seguiu os conselhos que deu, pois foi assassinado no banheiro de seu apartamento. O caso dele teria sido passionai, já que se apaixonara por uma mulher casada. De 30 qualquer forma, segundo o colunista, Leon poderia ter acrescentado um mandamento aos dez que inventou: “11) Não amar a mulher do próximo nem a própria.”.

CONY, Carlos Heitor. Sobrevivência na selva. *Folha de São Paulo*, São Paulo, 23 mar. 1999.

12 O título do Texto 1 e os “mandamentos” do Texto 2 têm em comum

- (A) a brevidade.
- (B) a comicidade.
- (C) o tom injuntivo.
- (D) o tom contraditório.
- (E) o pleonasmo.

13 A partir da leitura do Texto 2, é possível inferir que

- (A) não existem aviões seguros.
- (B) os ônibus são mais seguros que os carros.
- (C) só é possível viver bem quando se tem humor.
- (D) não há como a pessoa se livrar da violência, faça o que fizer.
- (E) só é possível sobreviver na selva se a pessoa estiver acompanhada.

14 No trecho “O caso dele teria sido passionai, já que se apaixonara por uma mulher casada”, a forma verbal destacada, numa linguagem mais atual, conservando o mesmo sentido, seria substituída por

- (A) foi apaixonado.
- (B) era apaixonado.
- (C) seria apaixonado.
- (D) tinha-se apaixonado.
- (E) será apaixonado.

15 Assinale a opção em que todas as três palavras retiradas do Texto 2 pertencem à mesma classe gramatical.

- (A) casa (linha 6) – sozinho (linha 8) – único (linha 24)
- (B) passionai (linha 28) – já (linha 28) – própria (33)
- (C) esquinas (linha 13) – calçadas (linha 14) – carona (linha 18)
- (D) transcreve (linha 3) – escrito (linha 4) – mandamentos (linha 5)
- (E) alguns (linha 4) – táxi (linha 18) – país (linha 24)

Parte II: NOÇÕES DE ADMINISTRAÇÃO PÚBLICA

16 De acordo com a classificação das receitas orçamentárias, quanto à categoria econômica, as Receitas Correntes são arrecadadas dentro do exercício, aumentam as disponibilidades financeiras do Estado e, em geral, com efeito positivo sobre:

- (A) a alienação de bens.
- (B) o patrimônio líquido.
- (C) a transferência de capital.
- (D) as operações de crédito.
- (E) a depreciação de bens.

17 O instrumento de planejamento de qualquer entidade, seja pública ou privada, que representa o fluxo previsto dos ingressos e das aplicações de recursos em determinado período é denominado:

- (A) fluxo financeiro.
- (B) cronograma de desembolso.
- (C) balancete.
- (D) orçamento.
- (E) livro caixa.

18 O órgão responsável na Universidade Federal Fluminense - UFF, ao elaborar o Orçamento da Universidade num determinado ano, não fez programação de despesa, isto é, não alocou dotação específica, para o Programa de Assistência Estudantil, somente percebendo o lapso após a publicação do Orçamento da União. Ao tomar as medidas necessárias para corrigir o fato, solicitou uma autorização de alteração orçamentária denominada de crédito adicional:

- (A) complementar.
- (B) reparador.
- (C) especial.
- (D) extraordinário.
- (E) suplementar.

19 O Plano Plurianual, que estabelece de forma regionalizada as diretrizes, os objetivos e as metas da Administração Pública Federal para as despesas de capital e outras delas decorrentes e para as relativas aos programas de duração continuada, é um instrumento de planejamento do Governo Federal:

- (A) de médio prazo.
- (B) de curtíssimo prazo.
- (C) com prazo de execução por 5 anos.
- (D) de duração continuada.
- (E) com prazo de execução por 2 anos.

20 A UFF gerou uma Nota de Empenho (NE) no montante de R\$ 500,00 (quinhentos reais), no Sistema Integrado de Administração Financeira (SIAFI), para a empresa “Vamos em Frente”. Até o dia 31 de dezembro, último dia do exercício financeiro, essa empresa não havia emitido a Nota Fiscal e, conseqüentemente, a despesa não foi paga. Esse exemplo caracteriza uma situação classificada como:

- (A) despesa sem cobertura orçamentária.
- (B) restos a pagar.
- (C) despesa anulada.
- (D) subvenção econômica.
- (E) despesa liquidada.

21 Para que a despesa orçamentária pública seja considerada realizada, considerando a existência de dotação, o número de etapas da despesa a serem cumpridas até a geração da ordem bancária é:

- (A) cinco
- (B) seis
- (C) quatro
- (D) uma
- (E) três

22 A classificação orçamentária da receita pública por natureza visa identificar a origem do recurso segundo:

- (A) o fato gerador.
- (B) a classificação institucional.
- (C) a classificação funcional.
- (D) a função.
- (E) a aplicação.

23 O ato da transferência de valores arrecadados à conta específica do Tesouro Nacional corresponde à etapa da Receita Pública do(a):

- (A) apropriação.
- (B) escrituração.
- (C) arrecadação.
- (D) recolhimento.
- (E) lançamento.

24 A UFF, mediante leilão, fez uma alienação de bens que integravam o seu patrimônio, gerando receita. Essa receita gerada poderá ser aplicada corretamente para:

- (A) aquisição de material de consumo.
- (B) pagamento da conta de energia elétrica.
- (C) pagamento pela compra de um terreno.
- (D) pagamento da Nota Fiscal da empresa que fornece mão de obra terceirizada para limpeza.
- (E) compra de reagentes químicos.

25 A Lei Orçamentária Anual - LOA deverá ser elaborada de forma compatibilizada com a Lei de Diretrizes Orçamentárias - LDO, bem como com o:

- (A) Manual Técnico de Orçamento - MTO.
- (B) Plano Plurianual - PPA e com a Lei Complementar 101/00.
- (C) Plano de Desenvolvimento Individual - PDI e com o MTO.
- (D) Quadro de Detalhamento da Despesa - QDD.
- (E) QDD e com o PDI.

26 A compreensão do orçamento exige o conhecimento de sua elaboração, estruturação e sua organização. O Orçamento Público tem na sua estrutura atual a programação orçamentária organizada em programas de trabalho, que contêm informações qualitativas e quantitativas. A programação orçamentária quantitativa possui as dimensões:

- (A) órgão e esfera.
- (B) função e subfunção.
- (C) programa e ação.
- (D) unidade orçamentária e função.
- (E) física e financeira.

27 Na LOA, a esfera orçamentária tem a finalidade de identificar a qual orçamento pertence a despesa. As três esferas orçamentárias são:

- (A) fiscal, seguridade social e investimento.
- (B) corrente, custeio e capital.
- (C) pessoal, outras despesas correntes e capital.
- (D) corrente, subvenções econômicas e capital.
- (E) pessoal, custeio e investimento.

28 Dentro do Orçamento da União, as Receitas classificadas como Patrimoniais são provenientes:

- (A) da prestação de serviços por parte do ente público.
- (B) do recebimento de recursos orçamentários de outras pessoas de direito público.
- (C) da alienação de bens imóveis pertencente ao ente público.
- (D) de ingresso financeiro proveniente da amortização de financiamento.
- (E) da fruição de patrimônio pertencente ao ente público.

29 A Lei Orçamentária Anual (LOA) poderá ser alterada quando a despesa deixar de ser computada ou for insuficiente, mediante autorização legal, por meio de:

- (A) reforço financeiro.
- (B) remanejamento financeiro.
- (C) crédito adicional.
- (D) empréstimo externo.
- (E) operação de crédito.

30 Ao formular múltiplos orçamentos dentro da mesma pessoa política, um ente governamental estará contrariando o princípio orçamentário da:

- (A) universalidade.
- (B) periodicidade.
- (C) exclusividade.
- (D) totalidade.
- (E) racionalidade.

PARTE III: CONHECIMENTO ESPECÍFICO

31 Celso Ribeiro Bastos observa que *“foi a forma mais imaginosa já inventada pelo homem para permitir a conjugação das vantagens da autonomia política com aquelas outras defluentes da existência de um poder central”*, ao se referir à forma de Estado adotada pelo Brasil, que é a:

- (A) republicana.
- (B) confederativa.
- (C) presidencialista.
- (D) federativa.
- (E) democrática.

32 As pessoas jurídicas administrativas - uma extensão da administração direta - que prestam serviços públicos e executam atividades típicas do Estado de forma descentralizada; são criadas por lei específica; possuem personalidade jurídica própria de Direito Público; possuem patrimônio e receita próprios; possuem autonomia administrativa e financeira; e possuem capacidade específica, restrita à sua área de atuação, são denominadas como:

- (A) ministérios.
- (B) autarquias.
- (C) conselhos diversos.
- (D) Poder Judiciário.
- (E) Poder Legislativo.

33 As exigências da nova ordem econômica mundial, o crescimento das demandas por serviços públicos, a expansão das funções sociais do Estado e a necessidade de demonstrar a eficiência da administração, levou a adoção de um novo modelo teórico de administração pública no Brasil. Esse novo modelo busca introduzir a cultura e técnicas gerenciais modernas, regra geral, oriundas da iniciativa privada, sucedendo os modelos adotados anteriormente, intitulados de:

- (A) Administração Pública Gerencial e Plano Diretor de Reforma do Estado (Pdrae)
- (B) Plano Diretor de Reforma do Estado (Pdrae) e gestão de custos.
- (C) gestão de riscos e política de integridade.
- (D) reforma gerencial e gestão de custos.
- (E) patrimonialista e burocrática.

34 De acordo com Decreto Lei 200/67, as atividades da Administração Pública Federal obedecem a princípios fundamentais, entre os quais se encontra o princípio da:

- (A) delegação de competência.
- (B) periodicidade.
- (C) equilíbrio.
- (D) especificação.
- (E) universalidade.

35 A respeito do Ministério Público Federal e sua vinculação organizacional, é correto afirmar que:

- (A) faz parte da estrutura do Poder Legislativo.
- (B) faz parte da estrutura do Poder Executivo.
- (C) não faz parte da estrutura de nenhum dos três poderes.
- (D) faz parte da estrutura da Advocacia Geral da União (AGU).
- (E) faz parte da estrutura do Poder Judiciário.

36 De acordo com o Decreto 8.539/15, que dispõe sobre o uso do meio eletrônico para a realização do processo administrativo no âmbito dos órgãos e das entidades da administração pública federal direta, autárquica e fundacional, “a unidade de registro de informações, independentemente do formato, do suporte ou da natureza”, é a definição de:

- (A) memória.
- (B) documento.
- (C) HD.
- (D) drive.
- (E) pen drive.

37 O Estatuto e Regimento da Universidade Federal Fluminense - UFF estabelecem a composição dos Conselhos Superiores da Universidade. Nesse documento fica determinado que a presidência do Conselho de Curadores seja exercida pelo:

- (A) Chefe de Gabinete do Reitor.
- (B) Chefe de Departamento, com maior tempo de trabalho na UFF.
- (C) Presidente da Câmara de Orçamento e Finanças do Conselho Universitário.
- (D) Reitor.
- (E) Presidente da Câmara de Legislação e Normas do Conselho Universitário.

38 De acordo com o Estatuto e Regimento da UFF, o órgão máximo de deliberação coletiva é o:

- (A) Conselho Universitário.
- (B) Conselho de Ensino e Pesquisa.
- (C) Conselho de Curadores.
- (D) Conselho de Diretores de Unidades Acadêmicas.
- (E) Gabinete do Reitor.

39 O Plano de Desenvolvimento Institucional da UFF (PDI) é um instrumento de nível estratégico. O instrumento incumbido de desenvolver os objetivos e as ações estratégicas do PDI no nível tático e operacional, de acordo com suas peculiaridades, será o Plano:

- (A) Diretor (PD).
- (B) Gestor (PG).
- (C) de Integridade (PI).
- (D) de Ação (PDA).
- (E) de Desenvolvimento das Unidades (PDU).

40 “A UFF será reconhecida, nacional e internacionalmente, pela excelência dos seus cursos e de sua produção científica e pelo impacto social das suas atividades”. Esse texto, aprovado pelas instâncias superiores da UFF, foi registrado no PDI 2018/2022 como:

- (A) a missão da UFF.
- (B) a inserção regional, nacional e internacional da UFF no MEC.
- (C) a visão da UFF.
- (D) uma mensagem de estímulo à comunidade universitária.
- (E) um princípio institucional.

41 Nas comunicações dirigidas ao dirigente máximo de universidades, empregada à força da tradição, deverá ser usado o vocativo:

- (A) Doutor.
- (B) Ilustríssimo.
- (C) Magnífico.
- (D) Digníssimo.
- (E) Eminentíssimo.

42 Ao concluir uma comunicação oficial, além de arrematar o texto, busca-se saudar o destinatário. Sendo assim, em conformidade com o que preceituam os padrões oficiais, ao fechar uma comunicação para uma autoridade de hierarquia inferior ao remetente, deverá ser empregado o fecho:

- (A) atenciosamente.
- (B) respeitosamente.
- (C) cordialmente.
- (D) harmoniosamente.
- (E) muito obrigado.

43 A posse e o exercício de agente público ficam condicionados à apresentação de declaração dos bens e valores que compõem o seu patrimônio privado. O agente público que se recusar a prestar declaração dos bens, dentro do prazo determinado, ou que a prestar falsa, será punido com a pena de:

- (A) detenção de seis a dez meses e multa.
- (B) advertência verbal e por escrito.
- (C) ressarcimento ao erário, em igual período que extrapolar o prazo determinado para entrega da declaração.
- (D) demissão, a bem do serviço público, sem prejuízo de outras sanções cabíveis.
- (E) suspensão dos direitos políticos.

44 O Artigo 8º da Lei 8.112/90, dispõe sobre as formas de provimento de cargo público. Nas opções abaixo são elencadas algumas dessas formas, sendo EXCEÇÃO o (a):

- (A) readaptação.
- (B) ascensão.
- (C) aproveitamento.
- (D) reversão.
- (E) recondução.

45 Sobre a inexigibilidade de licitação que ocorre quando houver inviabilidade de competição, em especial, analise as afirmativas abaixo.

A licitação é inexigível:

- I Para contratação de profissional de qualquer setor artístico, diretamente ou através de empresário exclusivo, desde que consagrado pela crítica especializada ou pela opinião pública.
- II Para aquisição de materiais, equipamentos, ou gêneros que só possam ser fornecidos por produtor, empresa ou representante comercial exclusivo, vedada a preferência de marca, devendo a comprovação de exclusividade ser feita através de atestado fornecido pelo órgão de registro do comércio do local em que se realizaria a licitação ou a obra ou o serviço, pelo Sindicato, Federação ou Confederação Patronal, ou ainda, pelas entidades equivalentes.
- III Nos casos de guerra ou grave perturbação da ordem.

Das afirmativas acima:

- (A) I, II e III estão corretas.
- (B) apenas III está correta.
- (C) apenas II está correta.
- (D) apenas I está correta.
- (E) apenas I e II estão corretas.

46 Princípios administrativos são os postulados fundamentais que inspiram todo o modo de agir da Administração Pública. Na Constituição vigente, no capítulo destinado à Administração Pública, estão estabelecidos os princípios a serem observados por todas as pessoas administrativas de qualquer dos entes federativos. Sendo assim, estes princípios constitucionais são denominados “princípios expressos”. Além dos princípios expressos, a Administração Pública ainda deve se orientar por outras diretrizes e que por isso são da mesma relevância que aqueles, que são denominados “princípios reconhecidos”. São “princípios reconhecidos”, os abaixo relacionados, EXCETO:

- (A) autotutela.
- (B) indisponibilidade.
- (C) precaução.
- (D) eficiência.
- (E) supremacia do interesse público.

47 Instituir cotas no ensino superior para grupos sociais menos favorecidos, trata-se de uma política pública classificada, quanto à sua natureza, de políticas:

- (A) materiais.
- (B) constitutivas.
- (C) redistributivas.
- (D) horizontais.
- (E) verticais.

48 A Universidade Federal Fluminense tem sua sede no município de Niterói e possui, ainda, unidades acadêmicas em outros municípios do Estado do Rio de Janeiro (RJ). As unidades acadêmicas da UFF fora da sede estão localizadas em _____ municípios do RJ.

Para o preenchimento da lacuna, a opção correta é:

- (A) 9 (nove).
- (B) 8 (oito).
- (C) 5 (cinco).
- (D) 2 (dois).
- (E) 3 (três).

49 Em 1972, a UFF criou a Unidade Avançada José Veríssimo (UAJV), utilizada para a acomodação dos docentes, técnico-administrativos e discentes que desenvolvem ações de extensão, ensino e pesquisa. Os objetivos específicos dessa base avançada são os de proporcionar ao estudante universitário a oportunidade de treinamento profissional em áreas geoeconômicas diversas do Estado do Rio de Janeiro. A UAJV está localizada no estado:

- (A) de Minas Gerais.
- (B) de São Paulo.
- (C) do Pará
- (D) do Espírito Santo.
- (E) do Amazonas.

50 A fim de melhor atender ao interesse público e dado o fato de algumas administrações terem contratado obras aleatoriamente, muitas vezes sem necessidade, foram criadas algumas condições para contratação de obra pelo serviço público. Uma dessas condições é a necessidade da definição prévia da obra a ser contratada, que deve constar no:

- (A) plano de negócios.
- (B) projeto básico.
- (C) regime de execução.
- (D) contrato privativo.
- (E) projeto executivo.

51 Uma servidora da UFF, ao pedir mudança para outra localidade, independente do interesse da administração, para acompanhar seu cônjuge, também servidor público, que foi deslocado no interesse da administração, se submeterá a um processo denominado de:

- (A) transferência.
- (B) redistribuição.
- (C) substituição.
- (D) remoção.
- (E) exoneração.

52 O servidor público, além do seu vencimento, poderá receber “vantagens”, conforme estabelecido no Artigo 49 e 51, da Lei 8.112/90. O auxílio-moradia é uma destas “vantagens”, que se constitui em:

- (A) uma ajuda de custo
- (B) um adicional.
- (C) uma gratificação.
- (D) uma retribuição.
- (E) uma indenização.

53 O Manual de Redação Oficial da Presidência da República estabelece que a redação oficial é a maneira pela qual o Poder Público redige comunicações oficiais e atos normativos. Dos relacionados a seguir, é um atributo da redação oficial:

- (A) publicidade.
- (B) coerção.
- (C) impessoalidade.
- (D) legalidade.
- (E) eficiência.

54 Os poderes administrativos são o conjunto de prerrogativas conferidas aos agentes administrativos, pelo direito público, para o fim de permitir que o Estado alcance seus objetivos. Quando o Poder Público interfere na órbita do interesse privado para salvaguardar o interesse público, restringindo direitos individuais, ele está exercendo o poder:

- (A) discricionário.
- (B) regulamentar.
- (C) de força.
- (D) de polícia.
- (E) de hierarquia.

55 De acordo com Art. 20, da Lei 8.112/90, todo servidor público nomeado para cargo de provimento efetivo ficará sujeito a estágio probatório, durante o qual serão avaliadas a sua aptidão e capacidade para o desempenho do cargo, observados os fatores abaixo relacionados, EXCETO:

- (A) capacidade de iniciativa.
- (B) pontualidade.
- (C) produtividade.
- (D) disciplina.
- (E) assiduidade.

56 Os modelos teóricos da Administração Pública mudaram e evoluíram. Hoje, o modelo adotado pela Administração Pública brasileira tem na forma de controle dos resultados seu principal diferencial entre os modelos passados, e é denominado de:

- (A) racional-legal.
- (B) gestão por excelência.
- (C) gerencial.
- (D) racional-formal
- (E) qualidade total.

57 De acordo como o princípio da publicidade, os atos administrativos normativos e judiciais devem ser publicados para produzirem efeitos externos. Esse princípio consagra o dever administrativo de manter em seus comportamentos a:

- (A) efetividade.
- (B) qualidade.
- (C) responsabilidade.
- (D) coerência.
- (E) transparência.

58 No serviço público, o regime de execução indireta de obras que “se ajusta mão de obra para pequenos trabalhos, por preço certo, como ou sem fornecimento de materiais”, é denominado regime de:

- (A) tarefa.
- (B) empreitada por preço global.
- (C) empreitada integral.
- (D) empreitada por preço unitário.
- (E) administração contratada.

59 A prerrogativa concedida aos agentes administrativos de elegerem, entre várias condutas possíveis, a que traduz maior conveniência e oportunidade para o interesse público é a denominação de:

- (A) poder regulamentar.
- (B) dever de proibidade.
- (C) poder discricionário.
- (D) dever de eficiência.
- (E) poder de definição.

60 A redação oficial é a maneira pela qual o Poder Público redige atos normativos e comunicações. Nas opções abaixo são apresentadas algumas características fundamentais do texto oficial, EXCETO:

- (A) impessoalidade.
- (B) clareza.
- (C) concisão.
- (D) publicidade.
- (E) formalidade.

61 O Conselho de Curadores é o um órgão colegiado da Administração Superior da UFF cuja atribuição principal é:

- (A) deliberar sobre assuntos acadêmicos.
- (B) fiscalizar a execução econômico-financeira.
- (C) coordenar as atividades do Centro de Artes.
- (D) definir as estratégias da pesquisa e pós-graduação.
- (E) cuidar dos processos administrativos disciplinares.

62 Em relação à classificação do sigilo no âmbito da informação na Administração Pública Federal, avalie se são verdadeiros (V) ou falsos (F) os graus de sigilo a seguir:

- I Ultrassecreto.
- II Sigiloso.
- III Reservado.

De cima para baixo, a sequência correta é:

- (A) F, F e V.
- (B) F, V e V.
- (C) V, V e F.
- (D) V, F e F.
- (E) V, F e V.

63 Uma autoridade da UFF teve ciência de irregularidades cometidas por um servidor na sua área de atuação. Imediatamente, deu início à apuração, solicitando uma sindicância. O resultado foi a instauração de um processo disciplinar destinado à apuração da responsabilidade do servidor. Sendo assim, é correto afirmar que o processo disciplinar se desenvolverá com a execução das fases seguintes:

- (A) julgamento e penalidade.
- (B) inquérito administrativo e julgamento.
- (C) afastamento e demissão.
- (D) julgamento e suspensão.
- (E) afastamento, julgamento e penalidade.

64 O poder que a Administração Pública tem para obrigar à submissão ao ato administrativo praticado por todos que se encontram no círculo de incidência desse ato decorre de um atributo (característica) do ato administrativo, denominado de:

- (A) tipicidade.
- (B) autoexecutoriedade.
- (C) presunção de legitimidade.
- (D) imperatividade.
- (E) impositividade.

65 A Lei 8.666/93 estabelece uma modalidade de licitação na qual o preço a ser pago pelo objeto a ser contratado é definido no instrumento convocatório, antes do certame. Trata-se da modalidade:

- (A) concurso.
- (B) leilão.
- (C) convite.
- (D) tomada de preços.
- (E) concorrência.

Espaço reservado para rascunho

Parte IV: PROVA DE REDAÇÃO

Instruções

- 1 O texto deve ser escrito na modalidade culta da Língua Portuguesa.
- 2 O rascunho da Redação deve ser feito no espaço apropriado.
- 3 O texto definitivo deve ser escrito à tinta, na folha própria, entre 20 e 25 linhas.
- 4 A redação que apresentar cópia dos textos da Proposta de Redação ou do Caderno de Questões terá o número de linhas copiadas desconsiderado para efeito de correção.
- 5 Em qualquer das situações expressas a seguir, será atribuída a nota zero à redação que:
 - 5.1 tiver menos de 20 linhas;
 - 5.2 fugir ao tema ou que não atender ao tipo dissertativo–argumentativo;
 - 5.3 apresentar identificação do participante;
 - 5.4 apresentar termos inadequados, tais como: vocabulário ofensivo, vulgar e/ou obsceno, receitas culinárias, orações, pedidos de ajuda, súplicas, ameaças, protestos, desenhos etc.

TEXTO 1

Lei Seca completa 11 anos, mas álcool ainda é uma das principais causas de acidentes de trânsito *Legislação foi criada com o intuito de inibir e punir motoristas que dirigem após beber*

Campanhas na mídia e maior força na aplicação da lei, incluindo o combate ao uso de álcool na direção, contribuíram para que o Brasil reduzisse as mortes por acidentes de trânsito. É o que mostra o Relatório Global da OMS sobre o Estado da Segurança Viária 2018. No entanto, apesar das taxas de mortalidade no trânsito no país (19,7 por 100 mil habitantes, segundo dados de 2016) estarem registrando tendência de queda (estavam em 20 por 100 mil habitantes em 2006), elas permanecem bem acima das taxas europeias. Outra triste constatação: ainda há muitos motoristas que bebem e dirigem, como revela a Pesquisa Nacional de Saúde, do IBGE. Publicada em 2013, a pesquisa estimou a proporção de indivíduos que conduziram veículo motorizado após o consumo de bebida alcoólica. Este percentual foi de 24,3%; considerando o total da população brasileira adulta, a proporção foi de 4,4%.

(...)

Desde abril de 2018 as imposições da Lei Seca ficaram mais rigorosas, justamente para inibir ainda mais quem insiste em associar álcool e volante. A mudança no Código de Trânsito Brasileiro definiu que o motorista que dirigir bêbado e causar acidente com vítima fatal será enquadrado no crime de homicídio culposo, podendo ser preso de cinco a oito anos. Se o acidente ocasionar lesões graves ou gravíssimas, a pena varia de dois a cinco anos de prisão, sendo que, em ambos os casos, não há direito à fiança. (...)

JOHANN, Wellington. Portal do Trânsito, 05/02/2019. Disponível em: <<http://portaldotransito.com.br/noticias/lei-seca-completa-11-anos-mas-alcool-ainda-e-uma-das-principais-causas-de-acidentes-de-transito/>>. Acesso em fev. 2019.

TEXTO 2

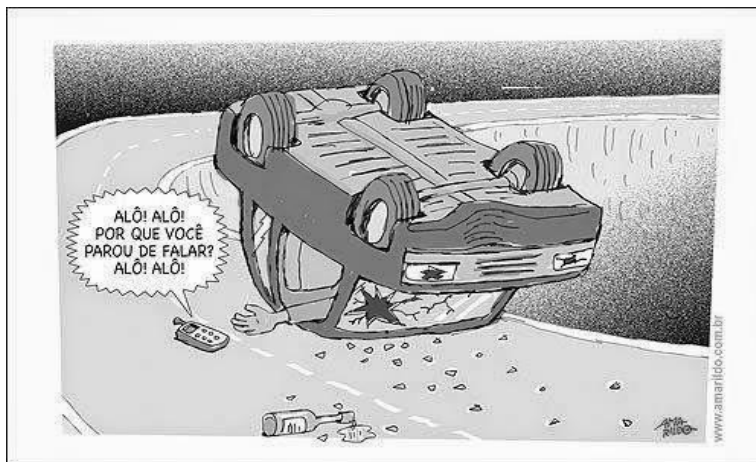

Disponível em: <http://cetspeducacao.blogspot.com/2014/11/se-dirigir-nao-use-o-celular.html>. Acesso em: 5 fev. 2019.

TEXTO 3

Embora seja proibido, é uma infração de trânsito, os condutores costumam falar ao celular, digitar e mandar áudios enquanto dirigem. Além de isso fazer a pessoa dirigir com apenas uma das mãos (quando não tiram as duas), isso tira a atenção da estrada e torna a reação de resposta, para um eventual problema, mais lenta. O ato de ler mensagens em grupos de redes sociais, por exemplo, faz com que a pessoa fique vários segundos, às vezes chegando a minutos, sem prestar a atenção na via. Uma freada brusca de outro veículo, um animal na pista, uma pessoa atravessando são condições que podem resultar em um acidente sério pelo descuido do motorista imprudente.

Disponível em: <<http://portaldotransito.com.br/noticias/transporte-de-carga/veja-erros-que-os-condutores-de-veiculos-de-grande-porte-cometem-e-que-podem-acabar-em-acidente/>>. Acesso em fev. 2019.

TEXTO 4

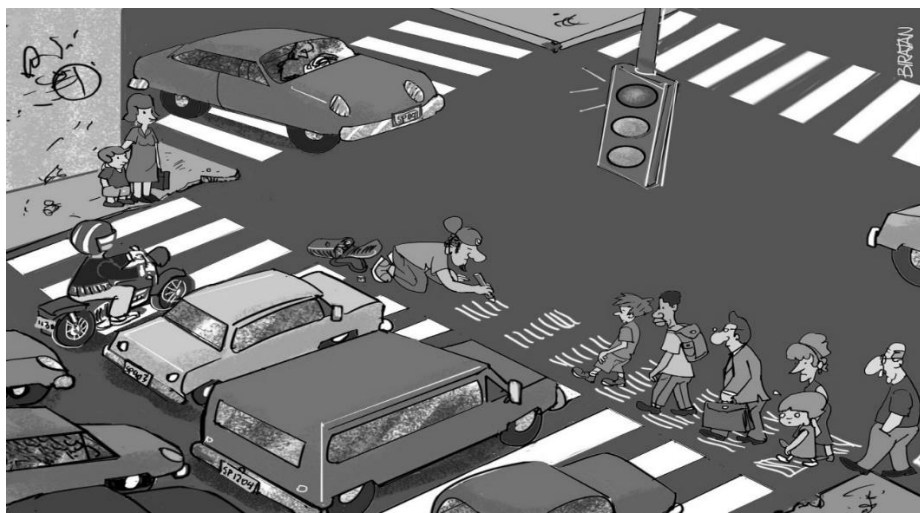

Disponível em: biratancartoon.blogspot.com. Acesso em: 5 fev.2019.

A partir da leitura dos textos, desenvolva o seguinte tema:

Os acidentes de trânsito no Brasil: fatores motivadores e ações educativas

Discuta, em um texto dissertativo-argumentativo, os acidentes de trânsito no Brasil, os fatores motivadores e as ações educativas. Defenda seu ponto de vista sobre o tema, apresentando argumentos consistentes, de maneira clara e encadeada. Preste atenção à progressão textual, à coesão e à coerência.

5

10

15

20

25

RASCUNHO