



CONSELHO REGIONAL DOS REPRESENTANTES COMERCIAIS NO ESTADO DO RIO DE JANEIRO
CONCURSO PÚBLICO PARA PREENCHIMENTO DE VAGAS
EDITAL NÚMERO 001/2019

CADERNO DE PROVAS

ASSISTENTE JURÍDICO

LEIA ATENTAMENTE AS INSTRUÇÕES A SEGUIR:

1. A duração máxima da prova será de **3h00 (três horas)**.
2. Os candidatos poderão entregar o Caderno de Provas somente **1h30 (uma hora e trinta minutos)** após o início da mesma.
3. **O Caderno de Provas poderá ser levado pelo candidato somente após 2h00 (duas horas)** contadas a partir do efetivo início das mesmas.
4. **Ao término da prova, o Cartão de Respostas (gabarito) OBRIGATORIAMENTE deve ser devolvido para o fiscal responsável pela sala independente do horário.**
5. Este Caderno de Provas contém **40 (quarenta) QUESTÕES OBJETIVAS** com 5 (cinco) alternativas de respostas cada, e **01 (uma) QUESTÃO DISCURSIVA**. Leia atentamente cada questão e assinale no Cartão de Respostas (gabarito) a alternativa correta.
6. O **Cartão de Respostas (gabarito)** deverá ser preenchido do campo 01 (um) ao 40 (quarenta). A questão discursiva deverá ser transcrita no Cartão de Respostas (gabarito).
7. Verifique se os seus dados estão corretos no **Cartão de Respostas (gabarito)** e na **Lista de Presença** e assinar ambos. Os dados incorretos deverão ser corrigidos somente na **Lista de Presença**.
8. Para marcar as RESPOSTAS no Cartão de Respostas (gabarito), utilize caneta esferográfica preferencialmente de tinta **PRETA** fabricada **OBRIGATORIAMENTE** em material transparente.
9. Transcrições a lápis no Cartão de Respostas (gabarito), não serão validadas.
10. O tempo máximo da prova inclui a transcrição das Respostas da Prova Objetiva e da Prova Discursiva.
11. No Cartão de Respostas (gabarito), faça as marcas de acordo com o exemplo abaixo:

FORMA CORRETA



FORMA ERRADA

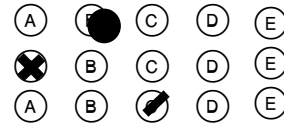

Marcas mal feitas não são lidas pelo sistema de correção automático, invalidando a questão.

12. A marcação no **Cartão de Respostas (gabarito)** é definitiva, não admitindo rasuras. Marque apenas uma resposta para cada questão. Duas ou mais marcações anularão a sua resposta. Não risque, não amasse, não dobre e não suje o Cartão de Respostas (gabarito).
13. Para a transcrição da **QUESTÃO DISCURSIVA**, utilize apenas o espaço direcionado a esta funcionalidade, não assinale, não desenhe e não faça marcações fora do local indicados no **Cartão de Respostas (gabarito)**.

O GABARITO OFICIAL DA PROVA OBJETIVA E DO ESPELHO DA QUESTÃO DISCURSIVA ESTARÃO DISPONÍVEIS EM ATÉ 72H NO SITE: WWW.DEDALUSCONCURSOS.COM.BR (ÁREA DO CANDIDATO)

LÍNGUA PORTUGUESA**10 (questões)**

As questões de 01 a 09 dizem respeito ao Texto. Leia-o atentamente antes de respondê-las.

1 Havia cerca de 6.000 pessoas presas no local, espalhadas em várias galerias e galpões. Deixando um sol implacável do lado de fora, entramos em ambientes escuros, alguns de terra batida e lá presenciamos pessoas próximas ao estado de natureza, em situação sub-humana. Elas trajavam algo que não se assemelhava a roupas, eram uns trapos sujos. Estavam sentadas no chão ou de cócoras, mexendo em bacias e panelas, preparando coisas para comer, rodeadas por alguns cachorros de estimação. Quando eu me aproximei, os prisioneiros olharam para mim sem esboçar emoção. Apenas seus olhos denunciaram algo próximo da súplica. Sentindo a culpa em minhas costas, impotente que era para todo aquele estado de coisas, eu devolvi o olhar, tentando ao menos demonstrar compaixão. Mas não parou por aí. Pouco depois, seguindo a visita, passamos para outro prédio do complexo. Ele era redondo, com um vão central, circundado por galerias de celas distribuídas em três andares. Todos os cubículos se voltavam para dentro, sem janelas externas. Assim que pisamos no chão cimentado do pátio um som ensurdecedor tomou conta do ambiente. Os detentos começaram a gritar e bater nas grades. No meio daquele barulho o diretor que nos acompanhava falou alto nos meus ouvidos, recomendando que saíssemos logo dali, pois a massa carcerária tinha ficado incontrolável e a causa era nossa presença. Atordoado e consciente de toda aquela loucura, obedeci imediatamente à ordem.

(Adaptado de justificando.com/2019/09/18/quando-prisioneiros-olharam-para-um-juiz-sem-esbocar-emocao/, em 18 de setembro de 2019)

01. O uso pelo autor da expressão “algo” na frase abaixo tem como objetivo principal:

“Apenas seus olhos denunciaram algo próximo da súplica.” (linhas 14 e 15)

- a) Demonstrar a aceitação de indubitabilidade.
- b) Exprimir ideia de dúvida à ação.
- c) Manter em aberto a interpretação da frase.
- d) Dar sentido vago e indeterminado ao objeto da oração.
- e) Adiantar o assunto abordado no texto.

02. Considere as passagens:

- “Deixando um sol implacável do lado de fora, entramos em ambientes escuros (...)” (linhas 3 e 4)

- “Sentindo a culpa em minhas costas, impotente que era para todo aquele estado de coisas (...)” (linhas 15 a 17)

No contexto em que ocorrem, os trechos em destaque significam, correta e respectivamente:

- a) Dispensando-se qualquer tipo de clareza; estado animalizado.
- b) Estando indiferente à forte luz do dia; conjunto de coisas inexplicáveis.
- c) Retirando-se da presença do sol inexorável; toda a situação presenciada.
- d) Protegendo-se do sol estridente; toda animalidade gerada.
- e) Alimentando a escuridão; montante de coisas disjuntas.

03. No primeiro parágrafo do texto, no trecho “Apenas seus olhos denunciaram algo próximo da súplica.” (linhas 14 e 15), o pronome sublinhado é um elemento de coesão que referencia o seguinte termo:

- a) 6.000 pessoas presas.
- b) Cachorros de estimação.
- c) Narrador e acompanhante.
- d) Prisioneiros avistados.
- e) Olhos dos prisioneiros.

04. Assinale a alternativa em que a reescrita de passagem do texto está correta quanto à norma-padrão e mantém o sentido original:

- a) Existia cerca de 6.000 pessoas presas no local, que se espalhava em várias galerias e galpões.
- b) Elas trajavam algo que não era semelhante a roupas: eram uns trapos sujos.
- c) Quando eu aproximei-me, os prisioneiros olham-me sem que se esboce emoção.
- d) Há pouco, seguindo a visita, fomos passados para outro prédio do complexo.
- e) Logo pisamos no chão cimentado do pátio, conquanto um som ensurdecedor tomou conta do ambiente.

05. De acordo com as regras de pontuação, a vírgula presente imediatamente após o termo “loucura” no trecho abaixo é de uso:

“Atordoado e consciente de toda aquela loucura, obedeci imediatamente à ordem.” (linhas 32 a 34)

- a) Obrigatório, para indicar uma elipse.
- b) Facultativo, para isolar um adjunto adverbial deslocado.
- c) Obrigatório, para isolar uma oração coordenada.
- d) Obrigatório, para isolar um aposto.
- e) Facultativo, para isolar uma oração subordinada.

06. As orações reduzidas não se iniciam por relativo nem por conjunção, contudo são repletas de significado em relação à principal. No período abaixo, “*espalhadas em várias galerias e galpões*” é uma oração reduzida, que possui em relação à oração principal valor:

“Havia cerca de 6.000 pessoas presas no local, espalhadas em várias galerias e galpões.” (linhas 1 e 2)

- a) Explicativo
- b) Causal
- c) Consecutivo
- d) Temporal
- e) Substantivo

07. A crase utilizada no trecho “Atordado e consciente de toda aquela loucura, obedeci imediatamente à ordem.” (linhas 32 a 34) é justificada pela mesma regra gramatical que a crase presente em:

- a) Saímos às pressas do local da reunião.
- b) O rapaz deu àquele menino um belo brinquedo.
- c) À medida que estudo, desenvolvo-me.
- d) A moça era intolerante à situação.
- e) Teremos um encontro à noite.

08. Há presença de oração na voz passiva no seguinte trecho abaixo:

- a) “Havia cerca de 6.000 pessoas presas no local (...)” (linha 1)
- b) “...eram uns trapos sujos (...)” (linha 8)
- c) “Estavam sentadas no chão ou de cócoras (...)” (linhas 8 e 9)
- d) “Quando eu me aproximei (...)” (linha 12)
- e) “...circundado por galerias de celas (...)” (linhas 21 e 22)

09. “No meio daquele barulho o diretor que nos acompanhava falou alto nos meus ouvidos (...)” (linhas 28 e 29). Assinale a alternativa em que o termo retirado do texto exerce a mesma função sintática que a partícula “que” sublinhada no trecho acima:

- a) “cerca de 6.000 pessoas presas” (linha 1)
- b) “em ambientes escuros” (linha 4)
- c) “pessoas próximas ao estado de natureza” (linhas 5 e 6)
- d) “seus olhos” (linha 14)
- e) A partícula “que” em destaque não exerce função sintática.

Utilize a imagem abaixo para responder a próxima questão:

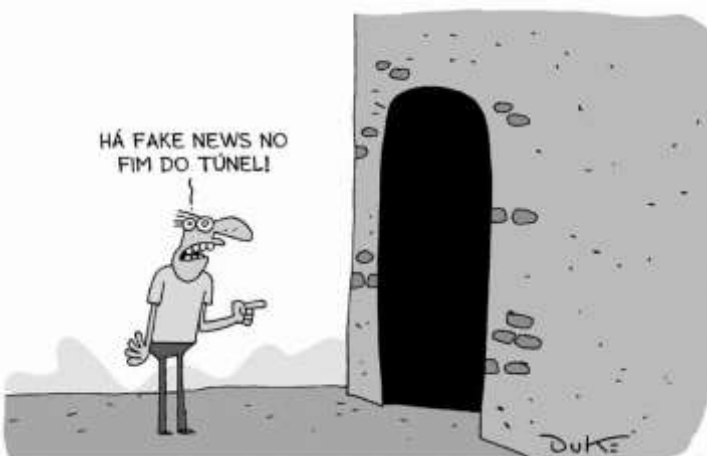

(Retirada de www.otempo.com.br/charges, em 22/09/2019)

10. Pode-se afirmar corretamente que a charge acima é uma crítica ao (à):

- a) Obscuridade das notícias transmitidas.
- b) Ilusão causada por notícias falsas.
- c) Influência digital nos meios de comunicação.
- d) Distorção de notícias falsas.
- e) Trajeto duvidoso até a verdade.

CONHECIMENTOS GERAIS

05 (questões)

11. Uma onda de protestos tomou conta do Equador em outubro de 2019, resultando num acordo alcançado entre o Executivo e as comunidades indígenas que lideraram as manifestações. A principal reivindicação do movimento foi:

- a) O pacote de ajustes econômicos do chamado decreto 883, que incluía um questionado aumento do preço dos combustíveis.
- b) A não intervenção militar no país que derrubou recentemente o presidente indígena, Rafael Correa eleito pelo voto popular.
- c) A prisão arbitrária realizada pelo exército equatoriano do ex-presidente, Rafael Correa, que liderava movimentos populares no Equador.
- d) A tentativa de golpe de estado articulada entre o atual presidente do Equador, Lenin Moreno, e o governo da Venezuela.
- e) A realização de novas eleições parlamentares.

12. Leia com atenção:

Fixar, mediante resolução, os valores das anuidades e emolumentos devidos pelos representantes comerciais, pessoas físicas e jurídicas, aos Conselhos Regionais dos Representantes Comerciais nos quais estejam registrados, observadas as peculiaridades regionais e demais situações inerentes à capacidade contributiva da categoria profissional nos respectivos Estados e necessidades de cada entidade, e respeitados os limites máximos, dispostos em Lei.

O trecho acima, segundo a Lei nº 4.886/65 dispõe:

- a) Uma competência Genérica do Conselho Federal dos Representantes Comerciais.
- b) Uma competência Privativa do Conselho Regional dos Representantes Comerciais.
- c) Uma competência Privativa do Conselho Federal dos Representantes Comerciais.
- d) Uma competência Genérica do Conselho Regional dos Representantes Comerciais.
- e) Um marco de Regulação dos Conselhos regionais dos Representantes Comerciais.

13. Analise sobre o estado do Rio de Janeiro:

- I- É o menor estado da região Sudeste e possui a terceira maior população do país;
- II- Tem como Bioma a Mata Atlântica;
- III- No estado, o município de São Gonçalo possui a segunda maior população, ficando atrás somente da capital.

Dos itens acima:

- a) Todos os itens estão corretos.
- b) Todos os itens estão incorretos.
- c) Apenas os itens I e III estão corretos.
- d) Apenas os itens II e III estão corretos.
- e) Apenas os itens I e II estão corretos.

14. Christina Koch e Jessica Meir fizeram história ao realizar a primeira caminhada espacial exclusivamente feminina. As astronautas da NASA deram início à missão e saíram da câmara Quest da Estação Espacial Internacional (ISS) com a tarefa de substituir um controlador de energia defeituoso. A primeira missão feminina deveria ter ocorrido em Março, mas teve que ser cancelada, devido:

- a) A falta de capacitação das astronautas.
- b) A falta de recursos financeiros.
- c) A ocorrência do aumento do fluxo de radiação solar.
- d) Às críticas dos diretores em relação à participação feminina em missões.
- e) A falta de trajes do tamanho adequado.

15. Com base na Lei nº 10.406/02 (artigos 710 a 721- Da agência e Distribuição), assinale a alternativa incorreta:

- a) Se o agente não puder continuar o trabalho por motivo de força maior, terá direito à remuneração correspondente aos serviços realizados, cabendo esse direito aos herdeiros no caso de morte.
- b) Se o contrato for por tempo indeterminado, qualquer das partes poderá resolvê-lo, mediante aviso prévio de trinta dias, desde que transcorrido prazo compatível com a natureza e o vulto do investimento exigido do agente.
- c) Aplicam-se ao contrato de agência e distribuição, no que couber, as regras concernentes ao mandato e à comissão e as constantes de lei especial.
- d) Salvo ajuste, o agente ou distribuidor terá direito à remuneração correspondente aos negócios concluídos dentro de sua zona, ainda que sem a sua interferência.
- e) Ainda que dispensado por justa causa, terá o agente direito a ser remunerado pelos serviços úteis prestados ao proponente, sem embargo de haver este perdas e danos pelos prejuízos sofridos.

INFORMÁTICA

05 (questões)

16. Qual atalho usa-se, no Google Docs, para localizar e substituir algum texto do documento?

- a) Ctrl+S.
- b) Ctrl+Y.
- c) Ctrl+H.
- d) Ctrl+Q.
- e) Ctrl+N.

17. Em diversas ocasiões, no SO Windows 10, é necessário o acesso à determinadas aplicações usando comandos. Essas ocasiões podem resumir-se em comportamentos inesperados do ambiente gráfico e dos aplicativos instalados. Alguns recursos do Windows

possuem atalhos que permitem que você execute-os rapidamente a partir da caixa "Executar". Qual comando abre o Prompt de Comando do DOS?

- a) cmd.
- b) dos.
- c) dos.win.
- d) win.cmd.
- e) windos.

18. Nesta pasta do Windows 10, encontram-se os diretórios para todas as contas criadas. Ao acessá-la, conferem-se as pastas padrão para músicas, imagens, vídeos e outros documentos:

- a) Acessórios.
- b) Inicializar.
- c) System.
- d) Usuários.
- e) Windows.

19. Qual nome dos conectores disponibilizados na placa mãe dos computadores, onde usa-se barramentos como ISA e PCI?

- a) PROM.
- b) DDRs.
- c) BIOS.
- d) RAM.
- e) Slots.

20. "O protocolo _____ de Internet é usado para fazer o acesso à WWW (WORLD WIDE WEB) como protocolo de cliente/servidor."

Assinale a alternativa que preenche corretamente a lacuna.

- a) SMTP.
- b) FTP.
- c) IP.
- d) POP3.
- e) HTTP.

CONHECIMENTOS ESPECÍFICOS

20 (questões)

21. A delegação de atribuições, uma das manifestações do poder hierárquico, é o ato de conferir a outro servidor atribuições que, originalmente, eram de competência da autoridade delegante. Sobre a delegação, é incorreto afirmar que:

- a) Não é possível a delegação de atribuições de um Poder a outro, salvo quando expressamente autorizado pelo texto constitucional, o que ocorre, por exemplo, quando a Constituição Federal autoriza o Legislativo a delegar ao Chefe do Executivo a edição de lei.
- b) É possível a delegação de atos de natureza política.
- c) Não podem ser delegadas atribuições que a lei fixar como exclusivas de determinada autoridade.
- d) A delegação não pode ser recusada pelo subordinado, exceto relativamente a ordens manifestamente ilegais.

e) As atribuições não podem ser subdelegadas sem a expressa autorização do delegante.

22. Quando são atribuídas competências a outras pessoas jurídicas autônomas, distintas do ente político, sem que elas possuam divisões internas, tem-se o instituto da:

- a) Centralização desconcentrada.
- b) Descentralização desconcentrada.
- c) Centralização concentrada.
- d) Descentralização territorial.
- e) Descentralização concentrada.

23. O Estado do Rio de Janeiro delegou a prestação de serviço público, mediante licitação na modalidade concorrência, à consórcio de empresas, que demonstrou capacidade para seu desempenho, por sua conta e risco. Sobre tal concessão, é correto afirmar que:

- a) A concessionária do serviço público é obrigada a oferecer ao usuário, dentro do mês de vencimento, o mínimo de oito datas opcionais para escolher os dias de vencimento de seus débitos.
- b) O princípio da continuidade exige que os serviços públicos sejam prestados sem variação significativa dos padrões técnicos exigidos.
- c) A tarifa paga pelo usuário, e que serve para remunerar a concessionária pela prestação do serviço público, deve ser fixada inicialmente de acordo com o preço estabelecido na proposta vencedora da licitação.
- d) As concorrências para concessão de serviços públicos são regidas primeiramente pelas regras previstas no Estatuto das Licitações e Contratos e, naquilo em que não houver disposição específica, aplicam-se subsidiariamente as normas da Lei Geral das Concessões.
- e) Nesse caso de o licitante vencedor ser um consórcio, é vedado ao poder concedente, ainda que previsto no edital, exigir que ele se constitua em empresa antes da celebração do contrato.

24. De acordo com a teoria dos atos administrativos, assinale a alternativa que classifica corretamente a espécie do ato de licença ambiental concedida a quem cumpriu todos os requisitos para o início da construção de uma usina hidrelétrica:

- a) Ato normativo.
- b) Ato ordinatório.
- c) Ato negocial.
- d) Ato enunciativo.
- e) Ato punitivo.

25. Conforme a Lei de Improbidade Administrativa, permitir, facilitar ou concorrer para que terceiro se enriqueça ilicitamente é ato de improbidade que:

- a) Importa em enriquecimento ilícito, pois a lei de Improbidade Administrativa também prevê a aplicação de sanções aos terceiros que, mesmo não se revestindo da condição de agente público,

induzam ou concorram para a prática do ato de improbidade.

- b) Causa lesão ao erário, ainda que a conduta seja dolosa ou culposa, estando os herdeiros (sucessores) sujeitos ao ressarcimento do dano, até o limite do valor da herança recebida.
- c) Caracteriza-se como ato que atenta contra os princípios da Administração Pública, uma vez que viola os deveres de honestidade, imparcialidade, legalidade e lealdade às instituições.
- d) Causa lesão ao erário, tendo como possíveis consequências a perda dos direitos políticos, o ressarcimento ao erário e a suspensão da função pública.
- e) Importa em enriquecimento ilícito, pois o agente público ou o terceiro auferiram algum tipo de vantagem patrimonial indevida em razão do exercício de seu cargo, mandato, função, emprego ou atividade.

26. O poder constituinte originário é aquele que instaura uma nova ordem jurídica, rompendo por completo com a ordem jurídica precedente. O poder constituinte originário é caracterizado como incondicionado e soberano na tomada de suas decisões, pois:

- a) Não tem de submeter-se a qualquer forma prefixada de manifestação.
- b) A estruturação da nova constituição será determinada, autonomamente, por quem exerce o poder constituinte originário.
- c) Instaura uma nova ordem jurídica, rompendo, por completo, com a ordem jurídica anterior.
- d) Não tem de respeitar os limites impostos pelo direito anterior.
- e) Não se esgota com a edição da nova Constituição, sobrevivendo a ela e fora dela como forma e expressão da liberdade humana, em verdadeira ideia de subsistência.

27. Sobre o controle difuso de constitucionalidade, analise as afirmativas abaixo e assinale a alternativa correta:

I- Viola a cláusula de reserva de plenário (CF, artigo 97) a decisão de órgão fracionário de tribunal que, embora não declare expressamente a inconstitucionalidade de lei ou ato normativo do poder público, afasta sua incidência, no todo ou em parte;

II- É o controle de constitucionalidade de lei ou de ato normativo, sendo esse controle, em regra, realizado em tese, em abstrato, marcado pela generalidade, impessoalidade e abstração;

III- A representação de inconstitucionalidade tem por objeto principal a declaração de inconstitucionalidade da lei ou ato normativo impugnado.

- a) Apenas o item I está correto.
- b) Apenas o item III está correto.
- c) Apenas os itens I e II estão corretos.
- d) Apenas os itens I e III estão corretos.
- e) Todos os itens estão corretos.

28. Como regra geral, assegura-se o direito de propriedade, que deverá atender à sua função social, nos exatos termos dos arts. 182, § 2.o, e 186 da CF/88. Sobre tal direito fundamental, assinale a alternativa correta:

- a) Caso a propriedade não esteja atendendo a sua função social, poderá haver a chamada desapropriação-sanção pelo Município com pagamentos em títulos da dívida agrária.
- b) No tocante à propriedade urbana, a desapropriação-sanção é a última medida, já que, primeiro, procede-se ao parcelamento ou edificação compulsórios e, em seguida, à imposição de IPTU progressivo no tempo, para, só então, passar-se à desapropriação-sanção.
- c) O direito de propriedade poderá ser restringido através de requisição, no caso de provável perigo público, podendo a autoridade competente usar da propriedade particular, assegurada ao proprietário indenização prévia.
- d) A expropriação prevista no art. 243 da Constituição Federal não pode ser afastada, ainda que o proprietário comprove que não incorreu em culpa.
- e) A pequena propriedade rural, assim definida em lei, ainda que trabalhada pela família, pode ser objeto de penhora para pagamento de débitos tributários e dos decorrentes de sua atividade produtiva.

29. Sobre o pacto federativo, assinale a alternativa incorreta:

- a) A repartição de competência garante a autonomia entre os entes federativos e, assim, o equilíbrio da federação.
- b) É fundamental a existência de uma Constituição rígida no sentido de garantir a distribuição de competências entre os entes autônomos, surgindo, então, uma verdadeira estabilidade institucional.
- c) A partir do momento que os Estados ingressam na Federação adquirem a soberania e passam a ser autônomos.
- d) Diante de situações de crise, o processo interventivo surge como instrumento para assegurar o equilíbrio federativo e, assim, a manutenção da Federação.
- e) No Brasil, de acordo com o art. 46 da Constituição Federal, a representação dos estados membros dá-se através do Senado Federal.

30. Sob a égide de um só Chefe, o Ministério Público deve ser visto como uma instituição única, sendo a divisão existente meramente funcional. Tal princípio institucional do Ministério Público é denominado:

- a) Indisponibilidade.
- b) Autonomia.
- c) Independência funcional.
- d) Indivisibilidade.
- e) Unidade.

31. Sem prejuízo de outras garantias asseguradas ao contribuinte, é vedado à União, aos Estados, ao Distrito Federal e aos Municípios:

- a) Cobrar tributos em relação a fatos geradores ocorridos antes do início da publicação da lei que os houver instituído ou aumentado, somente estando autorizados a cobrá-los posteriormente a essa data.
- b) Utilizar tributo com efeito de confisco.
- c) Instituir tributos sobre livros, jornais, periódicos e o papel destinado a sua impressão.
- d) Estabelecer cobrança de pedágio com limitações ao tráfego de pessoas ou bens, por meio de tributos interestaduais ou intermunicipais.
- e) Aumentar ou diminuir tributo sem lei que o estabeleça.

32. O órgão singular de jurisdição administrativa proferiu decisão, a que a lei atribui eficácia normativa. Conforme o Código Tributário Nacional, salvo disposição em contrário, referida decisão entra em vigor:

- a) Na data nela prevista.
- b) Na data da sua publicação.
- c) Quanto a seus efeitos normativos, 45 (quarenta e cinco) dias após a data da sua publicação.
- d) Quanto a seus efeitos normativos, 30 (trinta) dias após a data da sua publicação.
- e) Quanto a seus efeitos normativos, 90 (noventa) dias após a data da sua publicação.

33. No processo civil, considera-se um princípio da jurisdição:

- a) Aderência ao território, por meio do qual os juízes só têm autoridade dentro de seu foro, respeitados os limites de sua competência.
- b) Indelegabilidade, que estabelece que a função jurisdicional só pode ser exercida por arbitragem, não podendo haver delegação de competências.
- c) Inafastabilidade, em que a lei ou a constituição não pode excluir da apreciação do Poder Judiciário nenhuma lesão ou ameaça a direito.
- d) Investidura, que determina que só exerce jurisdição quem ocupa o cargo de juiz, sendo pressuposto processual da própria existência do processo.
- e) Indivisibilidade, que defende a competência una e cooperativa do Poder Judiciário.

34. De acordo com a Lei nº 4.886/65, compete aos Conselhos Regionais aplicar, ao representante comercial faltoso, as seguintes penas disciplinares:

- I- Advertência, sempre sem publicidade;*
- II- Multa até a importância equivalente ao maior salário-mínimo vigente no País;*
- III- Suspensão do exercício profissional, até um 5 (cinco) anos;*
- IV- Cancelamento do registro, com apreensão da carteira profissional.*

Dos itens acima:

- a) Apenas os itens I, II e III estão corretos.
- b) Apenas os itens I, III e IV estão corretos.
- c) Apenas os itens II, III e IV estão corretos.
- d) Apenas os itens I, II e IV estão corretos.
- e) Apenas os itens II e III estão corretos.

35. Duas ou mais pessoas podem litigar, no mesmo processo, em conjunto, ativa ou passivamente, quando entre elas houver comunhão de direitos ou de obrigações relativamente à lide. Nesse caso, trata-se do instituto denominado:

- a) Litisconsórcio facultativo simples.
- b) Litisconsórcio facultativo unitário.
- c) Litisconsórcio necessário simples.
- d) Contingência.
- e) Conexão.

36. De acordo com o Código Processual Civil (CPC) em vigor, o juiz julgará antecipadamente o pedido, proferindo sentença com resolução de mérito, quando:

- a) A parte for manifestamente ilegítima.
- b) Um ou mais dos pedidos formulados ou parcela deles mostrar-se controverso.
- c) O autor carecer de interesse processual.
- d) O réu for revel e ocorrer o efeito previsto no art. 344 e não houver requerimento de prova na forma do art. 349, ambos do CPC.
- e) O pedido for indeterminado, ressalvadas as hipóteses legais em que se permite o pedido genérico.

37. A Constituição Federal de 1988 determina que compete ao Poder Público, nos termos da lei, organizar a seguridade social, com base, entre outros, no seguinte objetivo:

- a) Caráter democrático e centralizado da administração.
- b) Gestão tripartite, com participação dos trabalhadores, dos empregadores e dos aposentados.
- c) Uniformidade e equivalência da cobertura e do atendimento.
- d) Equidade da base de financiamento.
- e) Irredutibilidade do valor dos benefícios.

38. Na reforma de determinada casa, de acordo com a classificação das benfeitorias, é correto afirmar que a construção de uma piscina, a construção de uma garagem e o reforço da fundação são classificados, respectivamente, como benfeitorias:

- a) Útil, útil e voluptuária.
- b) Útil, necessária e necessária.
- c) Voluptuária, útil e necessária.
- d) Voluptuária, necessária e necessária.
- e) Necessária, útil e necessária.

39. Acerca do direito das obrigações conforme o Código Civil, analise as afirmativas abaixo e assinale a alternativa correta:

I- Na obrigação de dar coisa certa, deteriorada a coisa, não sendo o devedor culpado, poderá o credor resolver a obrigação, ou aceitar a coisa, abatido de seu preço o valor que perdeu;

II- Na obrigação de dar coisa incerta, antes da escolha, não poderá o devedor alegar perda ou

deterioração da coisa, ainda que por força maior ou caso fortuito;

III- Extingue-se a obrigação de não fazer, desde que, sem culpa do devedor, se lhe torne impossível abster-se do ato, que se obrigou a não praticar.

- a) Apenas o item I está correto.
- b) Apenas o item III está correto.
- c) Apenas os itens I e II estão corretos.
- d) Apenas os itens I e III estão corretos.
- e) Todos os itens estão corretos.

40. A legitimidade *ad causam* é a relação de pertinência subjetiva entre o conflito trazido a juízo e a qualidade para litigar sobre ele, como demandante ou demandado. Acerca dessa condição da ação, assinale a alternativa incorreta:

- a) A entrada em juízo pelo substituto depende da anuência dos demais, porquanto a substituição processual decorre de lei que exige a concordância dos substituídos.
- b) A legitimidade extraordinária é caracterizada por um substituto processual, o qual atua como parte, defendendo direito do substituído.
- c) Há casos em que a legitimidade é extraordinária exclusiva, só podendo a ação ser proposta pelo substituto processual; o substituído, apesar de titular de direito, não tem legitimidade para defendê-lo.
- d) A legitimidade é exclusiva quando atribuída a uma só pessoa e concorrente quando atribuída a mais de uma.
- e) A substituição não se confunde com a representação, em que alguém vai a juízo em nome próprio defender direito próprio, mas representado por alguém.

QUESTÃO DISCURSIVA

“O primeiro passo no sentido da elaboração de teorias de responsabilidade do Estado segundo princípios do direito público foi dado pela jurisprudência francesa, com o famoso caso Blanco, ocorrido em 1873: a menina Agnès Blanco, ao atravessar uma rua da cidade de Bordeaux, foi colhida por uma vagonete da Cia. Nacional de Manufatura do Fumo; seu pai promoveu ação civil de indenização, com base no princípio de que o Estado é civilmente responsável por prejuízos causados a terceiros, em decorrência de ação danosa de seus agentes.” (DI PIETRO, Maria Sylvia Zanella. *Direito Administrativo*. 31ª ed., Rio de Janeiro: Forense, 2018)

A existência do nexo de causalidade é o fundamento da responsabilidade civil do Estado, mas esta deixará de existir ou incidirá de forma atenuada quando o serviço público não for a causa do dano ou quando estiver aliado a outras circunstâncias. Dessa forma, diante da Teoria da Responsabilidade Objetiva do Estado, defina e descreva duas causas defendidas pela doutrina como excludentes de responsabilidade, exemplificando-as.

A resposta da questão discursiva deve ter no mínimo de 5 (cinco) linhas e no máximo de 10 (dez) linhas.

O espaço abaixo deve ser utilizado SOMENTE para rascunho, devendo o candidato transcrever a resposta para o cartão de respostas (gabarito).

RASCUNHO