



T0332016N

CONCURSO PÚBLICO PREFEITURA MUNICIPAL DE IGUARAÇÚ - PR



Edital nº 001/2014

FUNDAÇÃO DE
APOIO À FAFIPA

MÉDICO - TARDE

LEIA ATENTAMENTE AS INSTRUÇÕES ABAIXO

• Você recebeu do fiscal este

CADERNO DE QUESTÕES com as

30 (Trinta) questões da prova objetiva numeradas sequencialmente e

distribuídas sem falhas ou repetição:

MATÉRIA

LÍNGUA PORTUGUESA
CONHECIMENTOS ESPECÍFICOS

QUESTÕES

01 a 10
11 a 30

Sobre a carteira está disponível a **FOLHA DE RESPOSTAS PERSONALIZADA** para transcrever as respostas da prova objetiva. Na Folha de Respostas, realize a conferência de seu nome completo, do número de seu documento e do número de sua inscrição. As divergências devem ser comunicadas ao fiscal para as devidas providências.

1. Este Caderno de Questões não deve ser folheado antes da autorização do Fiscal.
2. Observe se o **Cargo** especificado no caderno de questões é o correspondente ao cargo no qual você fez a inscrição. Caso não esteja correto, solicite a substituição para o fiscal de sala, o qual deverá lhe fornecer o caderno de questões correto.
3. Após ser autorizado pelo fiscal, verifique se o Caderno de Questões está completo, sem falhas de impressão e se a numeração das questões está correta.
4. Deverá ser utilizada **Caneta Esferográfica Transparente**, com tinta de cor azul ou preta na marcação da Folha de Respostas.
5. Leia atentamente cada questão da prova e assinale na Folha de Respostas a opção que a responda corretamente. Exemplo correto da marcação da Folha de Respostas:
6. A Folha de Respostas não pode ser dobrada, amassada, rasurada ou conter qualquer marcação fora dos campos destinados às respostas.
7. Você dispõe de **3 (três)** horas para fazer a prova, incluindo a marcação da Folha de Respostas. Faça com tranquilidade, mas controle seu tempo.
8. Iniciada a prova, somente será permitido deixar definitivamente a sala após 60 (sessenta) minutos.
9. Após o término da prova, entregue ao fiscal a **FOLHA DE RESPOSTAS** devidamente assinada.
10. Somente será permitido levar o **CADERNO DE QUESTÕES** se o candidato ficar até o término das 3 horas de prova.
11. **SERÁ ELIMINADO** do Concurso Público o candidato que:
 - Deixar o local de realização da prova objetiva sem a devida autorização;
 - Tratar com falta de urbanidade os examinadores, auxiliares, fiscais ou autoridades presentes;
 - Proceder de forma a tumultuar a realização da prova objetiva;
 - Estabelecer comunicação com outros candidatos ou com pessoas estranhas, por qualquer meio e usar de meios ilícitos para obter vantagem para si ou para outros;
 - For surpreendido portando ou manuseando aparelhos eletrônicos nas demais dependências do estabelecimento, durante a realização da prova objetiva.
 - Caso qualquer equipamento eletrônico venha a emitir ruídos sonoros, mesmo que devidamente acondicionado no envelope de guarda de pertences, durante a realização da prova.
12. Qualquer tentativa de fraude, se descoberta, implicará em imediata denúncia à Polícia Civil, que tomará as medidas cabíveis, inclusive com prisão em flagrante dos envolvidos.
13. Os **03 (três) últimos candidatos** só poderão sair da sala juntos, após o fechamento do envelope contendo a lista de presença, a ata e as folhas de respostas da sala. Os candidatos deverão assinar a ata da sala e o Termo de Fechamento da sala.
14. **Está disponível na última folha do Caderno de Questões um gabarito para ser preenchido e destacado.**

Pesquisa revela interesse dos jovens brasileiros pela política

“Quais são os problemas que mais preocupam os jovens atualmente?”, “O que os jovens valorizam no Brasil?” e “Como eles avaliam a importância da política?” foram algumas perguntas feitas para jovens brasileiros, entre abril e maio de 2013, portanto, antes das manifestações que aconteceram em junho no país.

Os resultados gerais da pesquisa Agenda Juventude Brasil 2013 foram apresentados em Brasília, no dia 8 de agosto. O estudo sobre perfil e opinião dos jovens brasileiros de 15 a 29 anos revela haver um interesse dos jovens pela política. Anna Luiza Salles Souto, coordenadora da área de Juventudes do Instituto Pólis e uma das consultoras dessa pesquisa, diz que um dado que chama a atenção é que 54% dos entrevistados consideram a política “muito importante”. E outros 29% a consideram “mais ou menos importante”. Apenas 16% consideram a política “nada importante”.

Quando convidados a apontar duas formas de atuação que podem ajudar a mudar ou a melhorar as coisas no Brasil, 45% acreditam que a “participação em mobilizações de rua e outras ações diretas” seja uma delas. A esse dado, por si só revelador, se somam 44% de menções à “atuação em coletivos que se organizam em torno de uma causa” e 35% à “atuação em conselhos, conferências, audiências e outros canais de participação desse tipo”. Outros 34% incluem a atuação via “internet, opinando e cobrando políticos e governantes” e 30% referem-se à “atuação em partidos políticos” como forma de ação política potente para melhorar as coisas no país.

“Num quadro em que é visível o desgaste da imagem dos parlamentares e em que um dos gritos dos manifestantes em frente ao Congresso Nacional foi ‘você não nos representam’, acho bastante positivo que 30% dos jovens reconheçam que os partidos políticos são importantes para a vida democrática. Na pesquisa, fica claro que quase 1/3 dos jovens fazem a distinção entre a figura dos políticos, cujas práticas são no mais das vezes condenáveis, e os partidos enquanto institucionalidade inerente ao sistema político democrático”, diz Anna Luiza.

Outro dado interessante refere-se à participação em associações, entidades e grupos: 46% dos jovens já participaram ou participam atualmente de algum dos coletivos listados pela pesquisa e 39% manifestaram “nunca ter participado de entidades ou grupos, mas gostaria de participar”.

“Ou seja, ainda que mais da metade dos jovens entrevistados mencione nunca ter participado de organizações e associações, há um potencial latente de participação entre os jovens. Muita gente ficou surpresa com a presença dos jovens nas ruas, nas chamadas jornadas de junho, mas os dados da pesquisa falam por si. Nunca é demais lembrar a imagem negativa da juventude brasileira veiculada, sobretudo, pela imprensa tradicional, que costuma classificá-la repetitivamente como consumista, individualista, apática, composta por pessoas ‘nem aí com nada’. Talvez por isso tamanha surpresa”, diz Anna Luiza.

Disponível em: <http://www.une.org.br>

Questão 01

Conforme informações contidas no texto, “Pesquisa revela interesse dos jovens brasileiros pela política”, assinale a alternativa INCORRETA:

- (A) O estudo revela que há um interesse dos jovens brasileiros pela política.
- (B) Na pesquisa, observa-se que quase um terço dos jovens faz distinção entre a figura dos políticos.
- (C) A pesquisa apresenta dados sobre a participação dos jovens em associações, entidades e grupos.
- (D) Mais da metade dos jovens brasileiros, participantes da pesquisa, acredita que a participação em mobilizações de rua é uma forma de atuação que pode ajudar a mudar ou a melhorar as coisas no país.

Questão 02

Sinônimo(s) de “latente” (último parágrafo do texto):

- (A) Oculto, dissimulado.
- (B) Visível, percebido.
- (C) Publicado.
- (D) Esclarecido.

Questão 03

A palavra “repetitivamente”, empregada ao final do último parágrafo do texto, classifica-se como:

- (A) Artigo.
- (B) Adjetivo.
- (C) Advérbio de Modo.
- (D) Conjunção Aditiva.

Questão 04

No trecho, “[...] manifestações que aconteceram em junho no país”, o verbo em destaque está conjugado em qual tempo do modo indicativo?

- (A) Pretérito Imperfeito.
- (B) Pretérito Mais que Perfeito.
- (C) Futuro do Pretérito.
- (D) Pretérito Perfeito.

Questão 05

Assinale a palavra que se encaixa na seguinte regra de acentuação gráfica “paroxítona terminada em ditongo”:

- (A) Política.
- (B) Manifestação.
- (C) Conferências.
- (D) Democrática.



Questão 06

O uso de “portanto” no primeiro parágrafo pode ser substituído, sem alternar o sentido da frase, por:

- (A) Mas.
- (B) Todavia.
- (C) No entanto.
- (D) Logo.

Questão 07

Assinale a alternativa INCORRETA, quanto à ortografia das palavras:

- (A) Extraordinário.
- (B) Publicidade.
- (C) Polissemia.
- (D) Extremidade.

Questão 08

No segmento, “Anna Luiza Salles Souto, coordenadora da área de Juventudes do Instituto Pólis e uma das consultoras dessa pesquisa, diz que um dado que chama a atenção é que 54% dos entrevistados consideram a política ‘muito importante’”, as vírgulas intercalam o:

- (A) Sujeito.
- (B) Aposto.
- (C) Verbo.
- (D) Complemento Nominal.

Questão 09

As aspas utilizadas no segundo parágrafo do texto evidenciam:

- (A) O discurso da pesquisadora Anna Luiza Salles Souto.
- (B) O discurso dos jovens brasileiros.
- (C) A resposta que os jovens assinalaram na pesquisa.
- (D) Outro sentido que se quer dar à frase.

Questão 10

Releia: “Nunca é demais lembrar a imagem negativa da juventude brasileira veiculada, sobretudo, pela imprensa tradicional, que costuma classificá-la repetitivamente como consumista, individualista, apática, composta por pessoas ‘nem aí com nada’”. O pronome pessoal em destaque substitui:

- (A) Juventude brasileira.
- (B) Imprensa tradicional.
- (C) Consumista e individualista.
- (D) Apática.

CONHECIMENTOS ESPECÍFICOS**Questão 11**

Paciente, 40 anos, portador de migrânea, com cerca de 05 crises no mês, e HAS vai a UBS para realização de controle de pressão arterial (já diagnosticada como primária) e de sua abordagem. Traz diversas medidas escritas em papel que realizou em casa e na farmácia, mostrando uma média de 160x90 mmHg. Não faz uso de medicações. Você inicia como anti-hipertensivo:

- (A) Propranolol.
- (B) Atensina.
- (C) Enalapril.
- (D) Hidroclorotiazida.

Questão 12

Em relação ao caso anterior, é parte fundamental do exame físico:

- (A) Palpação da tireóide.
- (B) Exame de fundo de olho.
- (C) Análise do grau de hidratação das mucosas.
- (D) Ausculta abdominal.

Questão 13

Você se depara com um paciente e durante a anamnese detecta tristeza, anedonia e fadigabilidade. A fim de realizar diagnósticos diferenciais psiquiátricos, faz várias perguntas das quais não se inclui:

- (A) Você, em alguns momentos, se sente eufórico?
- (B) Você sente ansiedade importante? Sempre está em alerta, achando que algo de ruim pode acontecer?
- (C) Como está seu sono?
- (D) Tem tido alteração para urinar?

Questão 14

Depois de diagnosticado, no caso anterior, depressão mista você:

- (A) Inicia paroxetina.
- (B) Inicia clonazepam.
- (C) Verifica se há ideação suicida.
- (D) Encaminha para psicoterapia e inicia ISRS (inibidor seletivo de recaptação de serotonina).

Questão 15

Paciente de 55 anos chega com quadro dispéptico até UBS. Você:

- (A) Solicita endoscopia digestiva alta (EDA).
- (B) Inicia omeprazol e mantém observação.
- (C) Solicita pesquisa de sangue oculto.
- (D) Inicia pró-cinético.



Questão 16

Paciente de 45 anos, diabético, chega à UBS com quadro de 04 dias de fraqueza de MMII simétrica, parestesia e diminuição de sensibilidade térmica, dolorosa e tátil. Nega perda de controle esfínteriano. Não possui nível sensitivo. Você:

- (A) Suspeita de neuropatia diabética e prescreve gabapentina.
- (B) Encaminha imediatamente ao pronto-socorro.
- (C) Encaminha para o ambulatório da neurologia.
- (D) Solicita tomografia de coluna lombar.

Questão 17

Paciente de 60 anos dá entrada no PS referindo palpitações e mal-estar. Você monitora a paciente e se depara com o seguinte ECG:

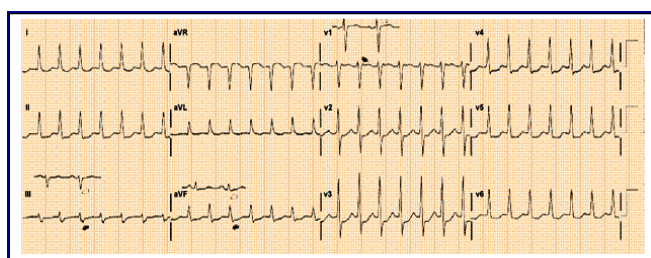

A próxima ação que você toma é:

- (A) Verificar pressão arterial.
- (B) Verificar saturação.
- (C) Fazer manobra vagal.
- (D) Administrar metoprolol.

Questão 18

Paciente de 70 anos vem ao pronto-socorro com queixa de palpitação novamente. Você monitora, seus sinais vitais são normais. Relata ser HAS e DM. Toma enalapril e metformina. No monitor aparece o seguinte desenho:

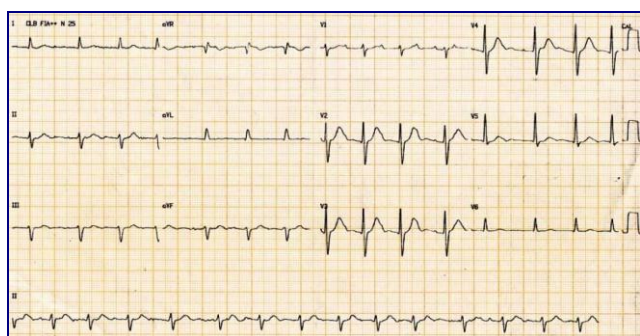

Você:

- (A) Promove anticoagulação.
- (B) Promove cardioversão elétrica.
- (C) Promove cardioversão química.
- (D) Administra adenosina.

Questão 19

Essa mesma paciente começa a referir mal-estar e você vê no monitor o mesmo traçado eletrocardiográfico. Os sinais agora são PA 60x40 mmHg, frequência cardíaca de 180, saturação de 94%. Você:

- (A) Suspende a anticoagulação.
- (B) Promove cardioversão elétrica.
- (C) Promove cardioversão química.
- (D) Faz hidratação vigorosa.

Questão 20

Marque a alternativa que NÃO é causa de parada cardiorrespiratória em AESP:

- (A) Hipóxia.
- (B) Tromboembolismo pulmonar.
- (C) Infarto agudo do miocárdio.
- (D) Hiponatremia.

Questão 21

Paciente de 70 anos, portador de doença de Alzheimer em estágio avançado, HAS e DM, mora em lar de idosos. Você acaba de se deparar com quadro de pneumonia. Então:

- (A) Administra amoxicilina e não indica internamento.
- (B) Administra ciprofloxacino e não indica internamento.
- (C) Administra ceftriaxona IM e indica internamento.
- (D) Administra piperacilina-tazobantan e indica internamento.

Questão 22

Classe de medicamentos que primeiramente devem ser prescritos no tratamento da depressão:

- (A) ISRS (inibidores seletivos da recaptção de serotonina).
- (B) Tricíclicos.
- (C) IMAO (inibidores da MAO).
- (D) Benzodiazepínicos.

Questão 23

Sintomas cardinais da depressão são:

- (A) Tristeza e anedonia.
- (B) Insônia ou hiperssonia.
- (C) Ganho de peso.
- (D) Dispareunia ou disfunção erétil.

Questão 24

Paciente de 20 anos chega ao pronto-socorro com febre e rigidez de nuca. Sua conduta imediata é:



- (A) Punção lombar e antibioticoterapia.
- (B) Descartar sinais de contraindicação a punção lombar, se possível realizá-la e administrar antibioticoterapia na primeira hora.
- (C) Administrar antibioticoterapia.
- (D) Tomografia de crânio seguida de antibioticoterapia.

Questão 25

Paciente homem de 24 anos portador de anemia ferropriva de moderada intensidade. Não apresenta demais sintomas associados. Na investigação da causa você investiga:

- (A) Trato gastrointestinal.
- (B) Medula óssea.
- (C) Rins.
- (D) Pulmão.

Questão 26

Paciente internada há 10 dias por vasculite do sistema nervoso central permanecendo todo o tempo com glasgow 11 desenvolve taquipneia com frequência respiratória de 54 IRM, saturando 96%. MV presente com estertores em base direita. Frequência cardíaca de 120, PA 100x80 mmHg e febre. Você diagnostica:

- (A) Sepses de foco pulmonar.
- (B) Pneumonia.
- (C) Aguarda exames de laboratório para melhor elucidação.
- (D) Endocardite.

Questão 27

A antibioticoterapia para o caso da questão anterior deve ser ao menos:

- (A) Piperacilina-tazobactam.
- (B) Ceftriaxona e clindamicina.
- (C) Vancomicina.
- (D) Meropenem e vancomicina.

Questão 28

Você opta por intubar a paciente em sequência rápida. Deve ser solicitado:

- (A) Etomidato, fentanil e succinilcolina.
- (B) Midazolam e fentanil.
- (C) Quetamina e midazolam.
- (D) Midazolam, fentanil e atracúrio.

Questão 29

Sedativo indutor que promove aumento da atividade cardiovascular:

- (A) Midazolam.
- (B) Etomidato.
- (C) Quelicin.
- (D) Nehuma das anteriores.

Questão 30

Após realizada a intubação do paciente em questão, o raio-x de controle mostrou pneumotórax a direita com desvio de estruturas mediastinais. Você chama a equipe da cirurgia geral e solicita material para drenagem torácica em selo d'água. Enquanto isso a conduta imediata é:

- (A) Toracocentese de alívio.
- (B) Diminuição da PEEP do ventilador.
- (C) Diminuição do volume corrente do ventilador.
- (D) Diminuição da pressão de inspiratória do ventilador.



RASCUNHO

Destaque Aqui



.....

GABARITO
Concurso Público Prefeitura do Município de Iguaçu
<http://www.fundacaofafipa.org.br/concurso>

1	2	3	4	5	6	7	8	9	10	11	12	13	14	15
16	17	18	19	20	21	22	23	24	25	26	27	28	29	30

