

# PREFEITURA DE BELA VISTA DE MINAS

## Enfermeiro - Departamento de Saúde

### INSTRUÇÕES GERAIS

1. A prova terá, no máximo, **4 (quatro)** horas de duração, incluído o tempo destinado à transcrição do gabarito na Folha de Respostas, único documento válido para correção.
2. O candidato deverá conferir os seus dados pessoais na Folha de Respostas, em especial seu nome e o número do documento de identidade.
3. Não haverá substituição da Folha de Respostas por erro do candidato ou por qualquer outro dano.
4. O candidato só poderá se retirar do recinto após **1 (uma) hora**, contada a partir do efetivo início da prova.
5. Este caderno contém 40 questões de múltipla escolha, assim distribuídas:
  - Conhecimentos específicos 20 questões (numeradas de 01 a 20);
  - Língua portuguesa 10 questões (numeradas de 21 a 30);
  - Legislação Básica 5 questões (numeradas de 31 a 35);
  - Raciocínio lógico 5 questões (numeradas de 36 a 40).
6. Cada questão apresenta 4 alternativas, de (a) a (d). O candidato deverá lê-las, atentamente, antes de responder a elas.
7. Caso o Caderno não corresponda ao cargo de inscrição, esteja incompleto ou com defeito, o candidato deverá solicitar ao aplicador, durante os primeiros 20 minutos, as providências cabíveis.
8. O candidato deverá entregar ao aplicador este caderno de provas e a Folha de Respostas.
9. O candidato passará o gabarito para a Folha de Respostas, utilizando caneta esferográfica azul ou preta.

### ATENÇÃO: FOLHA DE RESPOSTAS SEM ASSINATURA NÃO TEM VALIDADE

A folha de respostas não deve ser dobrada, amassada ou rasurada

Nome do candidato

Por favor, abra somente quando autorizado.



O GABARITO E O CADERNO DE PROVAS SERÃO DIVULGADOS NO ENDEREÇO ELETÔNICO:

**CONCURSO.FUNDACAOCEFETMINAS.ORG.BR**



## CONHECIMENTO ESPECÍFICO

### QUESTÃO 01

Preencha corretamente as lacunas do texto a seguir quanto à movimentação e ao posicionamento de pacientes acamados.

O paciente precisa ser colocado na posição de Fowler com apoio mediante elevação da cabeceira do leito a \_\_\_\_\_. É utilizado travesseiro na região \_\_\_\_\_ para apoio e dispositivos de descompressão no(s) \_\_\_\_\_.

A sequência que preenche corretamente as lacunas do texto é

- a) 90 graus/ lombar, cabeça e sob a coxa/calcanhar.
- b) 45 a 60 graus/ lombar, cabeça e sob a coxa/calcanhar.
- c) 90 graus/torácica, lombossacral e sob os joelhos/cotovelos.
- d) 45 a 60 graus/ torácica, lombossacral e sob os joelhos/ cotovelos.

### QUESTÃO 02

Na mensuração da pressão arterial, **NÃO** é causa que pode elevar falsamente a pressão arterial

- a) a ingestão de cafeína.
- b) o nível de inflação inadequada.
- c) o braço posicionado sem sustentação.
- d) o manguito pequeno em relação ao braço.

### QUESTÃO 03

Avalie as afirmações sobre a diálise peritoneal.

- I. A infusão do dialisado deve ocorrer lentamente.
- II. A drenagem do dialisado não deve ultrapassar 20 minutos.
- III. O dialisado peritoneal precisa ser aquecido antes da infusão.
- IV. O dialisado deve ser drenado imediatamente em caso de parada cardiorrespiratória.
- V. Após a infusão do dialisado, é necessário manter o tubo alinhado para que o mesmo não seja pinçado.

Está correto apenas o que se afirma em

- a) I, III e IV.
- b) I, IV e V.
- c) II, III e IV.
- d) III, IV e V.

### QUESTÃO 04

A propósito dos fatores que influenciam o trabalho em equipe na saúde, é correto afirmar que

- a) a tipologia do trabalho em equipe por agrupamento estimula a articulação das ações, interação e integração entre os profissionais que coexistem nos serviços de saúde.
- b) a especialização precisa ser estimulada em detrimento da integração, uma vez que permite que os conhecimentos verticais de cada categoria sejam valorizados em prol da qualidade da assistência.
- c) a divisão técnica do trabalho é fundamental na dinâmica social das práticas de saúde, necessitando que elas sejam independentes entre si no desenvolvimento e na aplicação do saber técnico para a prestação dos serviços de saúde.
- d) a integração no trabalho em equipe expressa a articulação das ações de diferentes profissionais que compõem a equipe e a comunicação entre seus componentes na busca pelo reconhecimento e pelo entendimento mútuo para a prestação dos serviços de saúde.

### QUESTÃO 05

A educação permanente propõe

- a) um processo para incorporar o ensino e a aprendizagem ao contexto real em que a prática acontece.
- b) uma estratégia de ensino baseado no modelo escolar de transmissão e atualização do conhecimento.
- c) um método de ensino focado na fragmentação disciplinar em que cada especialista repassa o conhecimento da sua expertise.
- d) uma maneira de organização dos cursos para que sejam periódicos e realizados por categoria profissional, adequando cada curso ao nível de conhecimento.

### QUESTÃO 06

Considerando ferramentas de qualidade utilizadas no Ciclo de Melhoria Contínua da Qualidade, associe as ferramentas aos respectivos objetivos.

Ferramentas	Objetivos
1. Brainstorming	( ) Definir prioridades dos problemas encontrados.
2. Histograma	( ) Avaliar experiências e comparar desempenhos.
3. Diagrama de afinidade	( ) Compreender as causas e os efeitos de determinado problema.
4. Análise SWOT	( ) Analisar as forças, as fraquezas, as oportunidades e as ameaças de determinado contexto.
5. Diagrama de Ishikawa	( ) Observar características de determinado seguimento da população ou de um grupo.
6. Diagrama de Pareto	( ) Expressar e discutir ideias em grupo, livremente, a partir de um tema previamente definido.
7. Benchmarking	( ) Organizar as informações qualitativas levantadas por um grupo, permitindo a visualização e a clareza das ideias discutidas.

A sequência correta dessa associação é

- a) 2, 1, 4, 5, 7, 3, 6.
- b) 3, 6, 7, 4, 5, 2, 1.
- c) 5, 7, 6, 2, 3, 4, 1.
- d) 6, 7, 5, 4, 2, 1, 3.

### QUESTÃO 07

Na lavagem gástrica

- a) a sonda escolhida deve ser a menos calibrosa possível para conferir conforto ao paciente.
- b) a posição ideal do paciente durante o procedimento é em decúbito lateral esquerdo com a cabeça posicionada em nível inferior ao corpo.
- c) o líquido deve ser infundido por etapas, administrando grandes doses (mínimo de 1L/vez) por infusão, sendo recomendado que o procedimento se repita no mínimo 8 vezes.
- d) o volume retornado na sonda sempre deve ser menor do que o volume ofertado, devido a eliminações como sudorese e urina, assim como devido à absorção normal do organismo.

### QUESTÃO 08

Avalie as afirmações sobre a remoção de anel preso no dedo pela técnica do envoltório.

- I. A extremidade de um cordão ou fio de seda deve ser introduzida sob o anel.
- II. O cordão ou fio de seda não pode ser lubrificado, uma vez que compromete a pressão necessária.
- III. O cordão ou fio de seda deve envolver firmemente o dedo, começando na posição distal ao anel e aos poucos se aproximando dele.
- IV. As voltas sucessivas realizadas com o cordão ou com o fio de seda devem ser espaçadas entre elas.
- V. O cordão, ou fio de seda, deve ser desenrolado, partindo da região proximal ao anel em direção à ponta do dedo.

Está correto apenas o que se afirma em

- a) II, IV e V.
- b) III, IV e V.
- c) I e V.
- d) II e III

### QUESTÃO 09

Informe se é verdadeiro (V) ou falso (F) o que se afirma sobre os fundamentos para abordagem integral de Doenças Crônicas não Transmissíveis (DCNT).

- ( ) Os programas voltados para as DCNT fazem parte de programas para redução da pobreza.
- ( ) A abordagem às DCNT inicia-se quando o adulto apresenta sinais e sintomas.
- ( ) As ações voltadas para as DCNT devem ser de base populacional e complementadas por intervenções individuais.
- ( ) As intervenções curativas e voltadas para o risco de adoecer são iniciativas suficientes para a produção da saúde.
- ( ) Os fatores de risco das DCNT são de origem genética, sendo mínimas as contribuições de intervenções que enfoquem abordagem precoce e abrangente.

De acordo com as afirmações, a sequência correta é

- a) F, V, V, F, V.
- b) V, V, V, F, F.
- c) V, F, V, F, F.
- d) F, F, F, V, V.

### QUESTÃO 10

Considerando a estratificação das necessidades dos usuários, associe a classificação da situação às respectivas necessidades.

Classificação	Necessidades dos usuários
1. Não aguda	( ) Intervenções programadas.
2. Aguda ou crônica agudizada	( ) Atendimento Prioritário.
	( ) Atendimento no dia.
	( ) Imunização.

A sequência correta dessa associação é

- a) 1, 2, 2, 1.
- b) 1, 1, 2, 2.
- c) 2, 2, 2, 1.
- d) 2, 2, 1, 2.

### QUESTÃO 11

Os protocolos e diretrizes clínicas para a segurança do paciente em serviços de saúde, consistem em

- a) uma disseminação passiva de materiais impressos.
- b) um método cuja implantação ocorre de forma impositiva.
- c) uma estratégia para modificar o comportamento dos profissionais.
- d) uma estratégia para aumentar a dependência da memória de curto prazo para realizar procedimentos básicos.

### QUESTÃO 12

O Ministério da Saúde (2017) ampliou a vacinação contra o Vírus do Papiloma Humano (HPV). No novo calendário de vacinação contra o HPV

- a) a vacina está disponível apenas para meninas com idade entre 9 e 13 anos.
- b) o esquema vacinal para homens e mulheres vivendo com HIV/Aids é dose única.
- c) a vacina está disponível para pessoas com baixa imunidade, para homens e mulheres de 9 a 26 anos.
- d) o esquema vacinal para meninos é de duas doses com intervalo de 0 e 6 meses e para meninas é dose única.

### QUESTÃO 13

Avalie as afirmações abaixo sobre a avaliação de risco a fim de identificar o perfil de fragilização do idoso.

- I. Idade acima ou igual a 80 anos institucionalizado.
- II. Idade acima ou igual a 65 anos com incontinência urinária.
- III. Idade acima ou igual a 70 anos com quedas de repetição.
- IV. Idade acima ou igual a 60 anos independente nas atividades de vida diária.
- V. Idade acima ou igual a 60 anos com diagnóstico de Hipertensão Arterial Sistêmica, alergia e asma.

É considerado um idoso frágil apenas o que se afirma em

- a) I, II e III.
- b) II, III e V.
- c) II, IV e V.
- d) III, IV e V.

### QUESTÃO 14

A informação específica a ser anotada no prontuário do paciente em caso de realização da prova do laço é (são)

- a) os sinais vitais.
- b) o tipo de exsudato presente.
- c) a posição em que o paciente foi posicionado.
- d) o valor médio da pressão arterial calculado pela fórmula  $(PAS+PAD)/2$ .

### QUESTÃO 15

Sobre a participação do paciente no Programa Nacional de Segurança do Paciente, é correto afirmar que

- a) o paciente e a família devem se corresponsabilizar e se envolver com o cuidado.
- b) a equipe de saúde deve ser preparada para contornar situações de erro, evitando sua exposição a pacientes e familiares.
- c) o paciente e a família devem ser o objeto das condutas e a equipe de saúde deve ser focalizada como o centro do cuidado.
- d) a equipe de saúde deve selecionar e filtrar o que vai ser registrado no prontuário, uma vez que é direito do paciente e familiar consultá-lo.

### QUESTÃO 16

A respeito da prática assistencial segura, defendida no Programa Nacional de Segurança do Paciente, é correto afirmar que

- a) o plano de segurança do paciente descreve ações voltadas para recuperação e reabilitação de pacientes que sofreram danos advindos de eventos adversos.
- b) o Sistema de Notificação de incidentes efetivo não é punitivo, propõe resposta oportuna para os usuários e é orientado para solução de problemas notificados.
- c) o Núcleo de Segurança do Paciente é desvinculado do programa de saúde do trabalhador, promovendo e adotando ferramentas de segurança exclusiva do paciente.
- d) os protocolos recomendados pela Organização Mundial de Saúde (OMS) são opcionais nos planos de segurança do paciente e são elaborados de acordo com as demandas nos estabelecimentos de saúde.

### QUESTÃO 17

Sobre as informações sobre a higienização das mãos descritas pela Organização Mundial de Saúde (2009), é **INCORRETO** afirmar que

- a) a higienização das mãos com sabão e água, imediatamente antes e após o uso de preparação alcoólica, pode ocasionar dermatites.
- b) a luva deve ser calçada ainda com as mãos molhadas para evitar irritações na pele.
- c) as mãos precisam ser friccionadas até a completa evaporação da preparação alcoólica.
- d) as indicações de higienização das mãos são sintetizadas em cinco momentos que envolvem o cuidado ao paciente.

### QUESTÃO 18

Avalie as informações sobre os aspectos legais do registro de enfermagem no prontuário do paciente.

- I. O uso do carimbo nos registros de enfermagem é facultativo.
- II. O enfermeiro pode assinar a prescrição executada pelo técnico de enfermagem.
- III. Os registros de enfermagem apenas possuem valor legal se forem datados e assinados.
- IV. A ausência de registros ou informações incompletas não sinalizam para assistência prestada de baixa qualidade.

Está correto apenas o que se afirma em

- a) I e III.
- b) I e IV.
- c) II e III.
- d) II e IV.

### QUESTÃO 19

No Protocolo para prevenção de úlceras por pressão do Ministério da Saúde, a

- a) hiperextensão dos joelhos é aconselhada para prevenir úlcera nos calcâneos.
- b) avaliação de úlcera por pressão deve ser realizada em todos os pacientes na admissão.
- c) Escala de Morse é comumente utilizada para avaliação de risco para o desenvolvimento da úlcera.
- d) redistribuição da pressão pela mudança de decúbito deve ser realizada a cada 2 horas, independentemente da resposta do indivíduo.

### QUESTÃO 20

Nas estratégias de acolhimento à pessoa idosa

- a) aconselhável interromper o idoso durante a comunicação para evitar a proximidade.
- b) estimulado utilizar termos infantilizados e/ou no diminutivo, demonstrando vínculo.
- c) importante dirigir, primariamente, as perguntas ao acompanhante para não constranger o idoso.
- d) fundamental buscar estratégias para melhorar a comunicação com o idoso para mitigar as alterações nas capacidades sensório-perceptivas.

## LÍNGUA PORTUGUESA

### LEIA ESTE TEXTO PARA RESPONDER ÀS QUESTÕES DE 21 A 28.

#### Fazer 80

E assim, aconteceu que esta semana eu fizesse 80 anos!

Nunca imaginei chegar tão longe. Filha de uma mãe que morreu aos 40, considerava-me destinada a curto percurso. E a vida não parecia ter por mim grande apreço; tentou me matar de pneumonia aos seis anos, dardejou-me uma meningite aos oito, castigou-me com inúmeras pneumonias ao longo de todo o percurso e, já no terceiro ato, coroou o conjunto com uma tuberculose. Mas, como se disputasse uma maratona, cheguei aos 80 esbaforida somente pelo trabalho.

80 anos são uma tremenda esquina da vida.

Com certeza chegamos a ela mais frágeis, porque a possibilidade de morte, que sempre foi a mesma, mas que antes parecia eventual, ganha uma certa concretude.

E, ao mesmo tempo, chegamos mais fortes porque a maior parte do caminho foi percorrida, as inseguranças da juventude ficaram para trás, alguma tantas perguntas já foram respondidas, e o que havia a fazer já foi feito.

Certas coisas mudam, porém, aos 80.

Não terei mais cão, porque um cão correria o risco de viver mais do que eu, e não quero prometer proteção e amor a alguém para de repente descumprir a promessa. Não faço mais projetos a longo prazo; vou até alguns meses à frente, aos compromissos já marcados, embora sabendo que para o ano que vem marcarei outros. Não vou mais imaginar-me mergulhada em estudos de alemão, como sempre fiz, e muito menos de mandarim, como minha curiosidade me ordenaria. No capítulo viagens, dou uma fechadinha no leque; não conhecerei o Himalaia, não enfrentarei falta de hotel ou de banheiro, não caminharei tardes inteiras atendendo minha ânsia turística. E até nos museus, minha sempre paixão, terei que ser menos gulosa.

Fecho o leque da realidade, mas tenho outro para abrir. As minhas viagens, tantas, estão anotadas em cadernos e cadernetas. Ali estão datas, descrições e até desenhos ou rabiscos retendo aquilo que ameaçava diluir. Agora, me basta abrir qualquer um deles para retomar a estrada.

Isso, quanto às viagens facultativas e aventureiras. As outras, de trabalho, continuam na ordem do dia, levando-me a arrastar minha malinha de rodas pelos aeroportos da vida.

Aos 80, considero todo dia como um presente dos

deuses, embora até hoje não saiba quem são eles. E toda noite agradeço com gratidão, mesmo com a indecisão do endereço.

Até essa esquina olha-se para a frente. Chegando a ela, o retrovisor se impõe.

Olho para trás e o que vejo me agrada. Vivi com abundância, a palavra melhor é essa. Abundância biográfica de países, de línguas e culturas. Abundância de situações, as favoráveis e as adversas. Abundância de encontros com pessoas preciosas, com criaturas admiráveis, e alguns poucos canalhas, úteis como referência. Trabalhei em muitas coisas diferentes e de todas gostei, porque de cada uma fiz um degrau de aprendizado que me permitiu desempenhar a próxima. Li quase todos os dias da minha vida, fosse pouco ou muito, enchendo a mochila de dados que eu embaralharia, de nomes que se iriam no vento, mas conservando as emoções que os livros me davam. Não escrevi tanto quanto li, nem teria sido possível. Mas o que escrevi está de acordo comigo e me representa mais generosamente que uma *selfie*.

Considero estar pronta para o embarque. Mas enquanto meu voo não é anunciado, vou estruturando — como faço com frequência em aeroportos — ideias e frases de um próximo livro.

COLASANTI, Marina. Disponível em: <[https://www.marinacolasant.com/2017/09/cronica-de-quinta-fazer-80.html?fb\\_action\\_id=1437566189697967&fb\\_action\\_types=og.comments](https://www.marinacolasant.com/2017/09/cronica-de-quinta-fazer-80.html?fb_action_id=1437566189697967&fb_action_types=og.comments)>. Acesso em: 25 fev. 2018.

#### QUESTÃO 21

A leitura do texto oferece ao interlocutor, sobretudo,

- um panorama da trajetória profissional da narradora.
- uma explicação para os segredos do envelhecimento.
- um aporte de conhecimentos sobre a natureza humana.
- uma oportunidade de refletir sobre a passagem da vida.

#### QUESTÃO 22

“80 anos são uma tremenda esquina da vida”

Esse trecho apresenta um recurso linguístico típico de textos do tipo

- poético.
- injuntivo.
- descritivo.
- expositivo.

### QUESTÃO 23

A função da linguagem predominante no texto é a

- a) fática.
- b) emotiva.
- c) conativa.
- d) metalinguística.

### QUESTÃO 24

“Não faço mais projetos a longo prazo; vou até alguns meses à frente, aos compromissos já marcados [...]”

Nesse fragmento, todos os conectivos poderiam ser colocados após o ponto e vírgula, **EXCETO**

- a) “longe disso”.
- b) “ao contrário”.
- c) “analogamente”.
- d) “diferentemente”.

### QUESTÃO 25

“No capítulo viagens, dou uma fechadinha no leque [...]”

Esse trecho contém uma metáfora porque há

- a) a utilização do código linguístico para fornecer explicações sobre um termo introduzido pela narradora.
- b) a mescla de estímulos sensoriais a fim de materializar a experiência da narradora na experiência de leitura.
- c) o emprego de um termo que alude a algo mais amplo a fim de gerar uma relação implícita entre o todo e sua parte.
- d) o deslocamento do sentido usual de uma expressão para promover uma comparação implícita entre dois elementos.

### QUESTÃO 26

“E toda noite agradeço com gratidão, **mesmo** com a indecisão do endereço.”

O termo em destaque tem valor de sentido de

- a) adição.
- b) oposição.
- c) concessão.
- d) explicação.

### QUESTÃO 27

“Abundância de encontros com pessoas preciosas, com criaturas admiráveis, e alguns poucos canalhas, **úteis como referência.**”

O trecho em destaque indica que os canalhas foram importantes para que a escritora

- a) ocultasse suas dores.
- b) evitasse confrontá-los.
- c) valorizasse suas amizades.
- d) aprendesse a reconhecê-los.

### QUESTÃO 28

Relacione as palavras em destaque à sua classe gramatical.

- 1. “[...]considerava-**me** destinada a curto percurso.”  
( ) Adjetivo  
( ) Advérbio de lugar  
( ) Pronome indefinido  
( ) Pronome pessoal
- 2. “[...] cheguei aos 80 esbaforida somente pelo **trabalho.**”  
( ) Pronome possessivo  
( ) Substantivo
- 3. “[...] alguma **tantas** perguntas já foram respondidas [...]”
- 4. “[...] não caminharei tardes inteiras atendendo **minha** ânsia turística.”
- 5. “**Ali** estão datas, descrições e até desenhos ou rabiscos retendo aquilo que ameaçava diluir.”
- 6. “As **outras**, de trabalho, continuam na ordem do dia [...]”

A sequência correta dessa associação é:

- a) 3, 5, 4, 6, 2, 1.
- b) 3, 5, 6, 4, 1, 2.
- c) 3, 5, 6, 1, 4, 2.
- d) 5, 3, 6, 4, 1, 2.



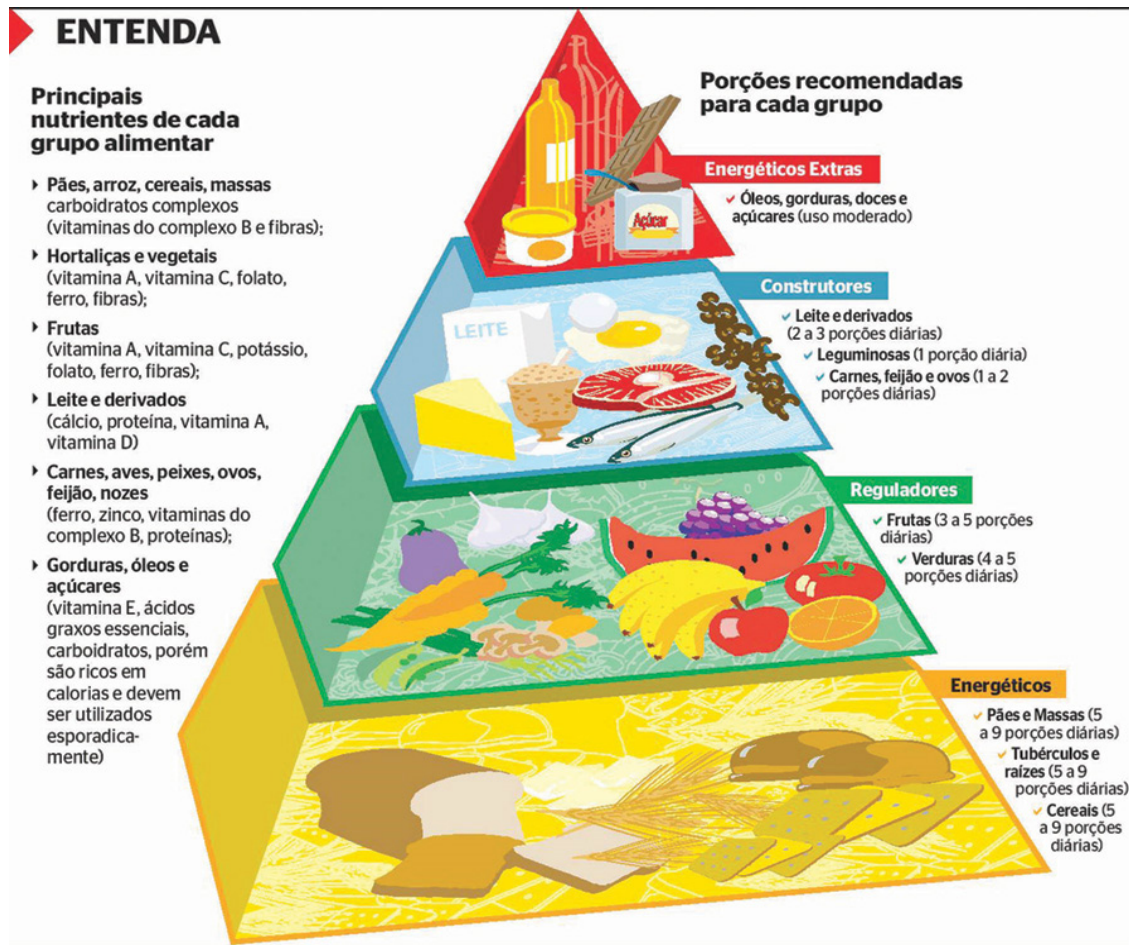

Disponível em: < <https://br.pinterest.com/pin/442900944593761280/?autologin=true>>. Acesso em: 25 fev. 2018.

**QUESTÃO 29**

O principal objetivo desse texto é

- a) estimular a perda de peso através da alimentação.
- b) enumerar os nutrientes que compõem os alimentos.
- c) alertar sobre os riscos do consumo de gorduras e doces.
- d) fornecer informações sobre uma alimentação equilibrada.

**QUESTÃO 30**

Avalie as afirmações sobre acentuação e pontuação.

- I. A palavra “açúcares” recebe acento porque é uma paroxítona terminada em “r”.
- II. Os vocábulos “raízes” e “proteínas” são acentuados, pois em ambos a segunda vogal tônica do hiato está sozinha na sílaba.
- III. As palavras “óleos” e “diárias” são paroxítonas terminadas em ditongo oral, por isso, têm acento.
- IV. O vocábulo “tubérculos” recebe acento, bem como todos os proparoxítonos.
- V. Na oração presente no último tópico da direita, “Gorduras, óleos e açúcares”, a vírgula é facultativa, pois separa uma oração coordenada adversativa.

Está correto apenas o que se afirma em

- a) I, II e IV.
- b) I, III e V.
- c) II, III e IV.
- d) III, IV e V.

## LEGISLAÇÃO BÁSICA

### QUESTÃO 31

Analise as afirmativas abaixo sobre o art. 5º da Constituição da República de 1988, que dispõe sobre os direitos e garantias fundamentais:

- I. Homens e mulheres são iguais em direitos e obrigações, nos termos da Constituição.
- II. Ninguém será obrigado a fazer ou deixar de fazer alguma coisa senão em virtude de lei.
- III. Os condenados poderão ser submetidos a tortura e a tratamento desumano ou degradante apenas nas situações previstas em lei específica.
- IV. É livre a manifestação do pensamento, admitindo-se o anonimato.

Está correto apenas o que se afirma em

- a) I e II.
- b) II e IV.
- c) I, II e III.
- d) I, III e IV.

### QUESTÃO 32

De acordo com o art. 39, §3º, da Constituição da República de 1988, é um direito social previsto aos servidores ocupantes de cargo público

- a) o seguro-desemprego.
- b) o fundo de garantia do tempo de serviço.
- c) a garantia de salário, nunca inferior ao mínimo, para os que percebem remuneração variável.
- d) a participação nos lucros ou resultados, desvinculada da remuneração fixa recebida.

### QUESTÃO 33

Sobre a Lei de Improbidade Administrativa, n.º 8.429-1992, analise as asserções a seguir e a relação proposta entre elas:

- I. Constitui ato de improbidade administrativa que atenta contra os princípios da administração pública revelar fato ou circunstância de que tem ciência em razão das atribuições e que deva permanecer em segredo

#### PORQUE

- II. constitui ato de improbidade administrativa que atenta contra os princípios da administração pública negar publicidade aos atos oficiais.

A respeito das asserções, é correto afirmar que

- a) a primeira é falsa e a segunda é verdadeira.
- b) a primeira é verdadeira e a segunda é falsa.

c) as duas são verdadeiras e a segunda justifica a primeira.

d) as duas são verdadeiras, mas a segunda não justifica a primeira.

### QUESTÃO 34

De acordo com as disposições da Lei Orgânica do Município de Bela Vista de Minas sobre o patrimônio público municipal, é **INCORRETO** afirmar que

- a) os bens patrimoniais do Município deverão ser classificados pela sua natureza e em relação a cada serviço.
- b) cabe ao Prefeito a administração dos bens municipais, respeitada a competência da Câmara quanto àqueles utilizados em seus serviços.
- c) a alienação de bens municipais de interesse público somente será precedida de avaliação e justificativa nos casos em que houver autorização expressa do Poder Executivo Municipal.
- d) todos os bens Municipais deverão ser cadastrados, com a identificação respectiva, numerando-se os móveis, segundo o que for estabelecido em regulamento, ao quais ficarão sob a responsabilidade do chefe da secretaria ou Diretoria a que forem distribuídos.

### QUESTÃO 35

Considerando a Lei Orgânica do Município de Bela Vista de Minas, associe corretamente os poderes municipais às suas respectivas atribuições privativas:

Poderes Municipais	Atribuições Privativas
1. Legislativo (Câmara dos Vereadores)	( ) Autorizar a realização de empréstimo, operação ou acordo externo de qualquer natureza, de interesse do Município.
2. Executivo (Prefeito)	( ) Sancionar, promulgar e fazer publicar as leis aprovadas e expedir o regulamento para sua fiel execução.
	( ) Criar comissão parlamentar de inquérito sobre fato determinado e prazo certo, mediante requerimento de um terço de seus membros.
	( ) Decretar, nos termos da Lei, a desapropriação por necessidade ou utilidade pública, ou por interesse social.

A sequência correta dessa associação é

- a) 2, 2, 1, 1.
- b) 2, 1, 2, 1.
- c) 1, 1, 2, 2.
- d) 1, 2, 1, 2.

## RACIOCÍNIO LÓGICO

### QUESTÃO 36

Os 1000 alunos do curso de Administração noturno de determinada universidade foram convidados a participar de pelo menos uma das três oficinas que seriam realizadas na última semana de aula. Os temas das três oficinas eram: Estratégias, Marketing Digital e Gestão de Pessoas.

Foi realizado o levantamento dos dados, após os eventos, e observou-se que:

- 50 alunos participaram das 3 oficinas;
- 80 alunos participaram das oficinas de Gestão de Pessoas e Marketing Digital;
- 100 alunos participaram das oficinas de Estratégias e Marketing Digital;
- 70 alunos participaram das oficinas de Estratégias e Gestão de Pessoas;
- 150 alunos participaram da oficina de Estratégias;
- 200 alunos participaram da oficina de Marketing Digital;
- 120 alunos participaram da oficina de Gestão de Pessoas;

Considerando as informações dadas, avalie as afirmativas a seguir:

- Do total de alunos, 230 deles não participaram de nenhuma das três oficinas ofertadas.
- Setenta (70) alunos fizeram apenas a oficina de Marketing Digital.
- Do total de alunos, apenas 270 participaram de uma ou mais das oficinas ofertadas.
- Vinte (20) alunos fizeram apenas a oficina de Gestão de Pessoas.

Está correto apenas o que se afirma em

- I e III.
- II e IV.
- I, II e III.
- II, III e IV.

### QUESTÃO 37

Considere as proposições a seguir:

$$p: 9 > (3+1) \times 4$$

$$q: (16 / 4) = (12 / 3)$$

Utilizando seu conhecimento básico em Matemática, classifique as proposições como verdadeiras ou falsas e, a seguir, avalie as afirmativas:

- $p \wedge q$  é verdadeiro.
- $p \vee q$  é falso.
- $p \rightarrow q$  é verdadeiro.
- $(\sim p) \rightarrow (\sim q)$  é verdadeiro.

Está correto apenas o que se afirma em:

- III.
- I e II.
- II e III.
- III e IV.

### QUESTÃO 38

Uma mãe, cansada de ter tantas discussões com seu filho, fez duas afirmações à sua melhor amiga: "Todo filho é ingrato" e "Alguns ingratos são rebeldes".

Considerando que essas afirmativas sejam verdadeiras, é possível concluir que certamente

- todo filho é rebelde.
- nenhum filho é rebelde.
- alguns ingratos são filhos.
- alguns filhos são rebeldes.

### QUESTÃO 39

Camila estava conversando com suas amigas sobre um possível namoro com um amigo da escola e disse o seguinte: "Se Reginaldo me pedir em namoro, então mudarei de sala. "

Sabendo que a afirmação anterior é verdadeira, é possível afirmar que uma proposição equivalente seria:

- Reginaldo irá me pedir em namoro e mudarei de sala.
- Reginaldo irá me pedir em namoro ou mudarei de sala.
- Se Reginaldo não me pedir em namoro, então não mudarei de sala.
- Se eu não mudar de sala, então Reginaldo não terá me pedido em namoro.

#### QUESTÃO 40

Camila, Stephane e Aline estavam se preparando para o baile de formatura e, como as três são muito amigas e gostariam de tirar muitas fotos juntas, elas decidiram ir de cores de vestidos diferentes e também de cores de batom diferentes.

Sabe-se que o vestido de Camila era dourado e que Aline iria usar batom rosa. Também sabe-se que Stephane não iria usar vestido preto nem batom azul.

Considerando-se que as cores dos vestidos eram preto, verde e dourado e que as cores dos batons eram vermelho, rosa e azul, avalie as afirmativas a seguir:

- I. Aline irá à festa de vestido preto e batom azul.
- II. Stephane irá à festa de vestido verde e batom rosa.
- III. Camila irá à festa de vestido dourado e batom vermelho.
- IV. Stephane irá à festa de vestido verde e batom vermelho.

Está correto apenas o que se afirma em

- a) II.
- b) IV.
- c) I e II.
- d) II e III.

PROCESSO SELETIVO PREFEITURA MUNICIPAL DE BELA VISTA DE MINAS  
2019

**ENFERMEIRO**

**GABARITO (RASCUNHO)**

**CONHECIMENTO  
ESPECÍFICO**

- 01  A  B  C  D
- 02  A  B  C  D
- 03  A  B  C  D
- 04  A  B  C  D
- 05  A  B  C  D
- 06  A  B  C  D
- 07  A  B  C  D
- 08  A  B  C  D
- 09  A  B  C  D
- 10  A  B  C  D
- 11  A  B  C  D
- 12  A  B  C  D
- 13  A  B  C  D
- 14  A  B  C  D
- 15  A  B  C  D
- 16  A  B  C  D
- 17  A  B  C  D
- 18  A  B  C  D
- 19  A  B  C  D
- 20  A  B  C  D

**LÍNGUA PORTUGUESA**

- 21  A  B  C  D
- 22  A  B  C  D
- 23  A  B  C  D
- 24  A  B  C  D
- 25  A  B  C  D
- 26  A  B  C  D
- 27  A  B  C  D
- 28  A  B  C  D
- 29  A  B  C  D
- 30  A  B  C  D

**LEGISLAÇÃO BÁSICA**

- 31  A  B  C  D
- 32  A  B  C  D
- 33  A  B  C  D
- 34  A  B  C  D
- 35  A  B  C  D

**RACIOCÍNIO LÓGICO**

- 36  A  B  C  D
- 37  A  B  C  D
- 38  A  B  C  D
- 39  A  B  C  D
- 40  A  B  C  D

***ATENÇÃO:***  
AGUARDE AUTORIZAÇÃO  
PARA VIRAR O CADERNO DE PROVA.