

CONCURSO PÚBLICO PARA PROVIMENTO DOS CARGOS EFETIVOS DO PODER EXECUTIVO DO MUNICÍPIO DE CARANAÍBA

CARGO DE NÍVEL SUPERIOR - BIOQUÍMICO

INSTRUÇÕES GERAIS

1. A prova terá, no máximo, **3 (três)** horas de duração, incluído o tempo destinado à transcrição do gabarito na Folha de Respostas, único documento válido para correção.
2. O candidato deverá conferir os seus dados pessoais na Folha de Respostas, em especial seu nome e o número do documento de identidade.
3. Não haverá substituição da Folha de Respostas por erro do candidato ou por qualquer outro dano.
4. O candidato só poderá se retirar do recinto após **1 (uma) hora**, contada a partir do efetivo início da prova.
5. Este caderno contém 30 questões de múltipla escolha, assim distribuídas:
 - Língua Portuguesa 10 questões (numeradas de 01 a 10);
 - Legislação Básica 5 questões (numeradas de 11 a 15);
 - Informática Básica 5 questões (numeradas de 16 a 20);
 - Conhecimentos Específicos 10 questões (numeradas de 21 a 30).
6. Cada questão apresenta 4 alternativas, de (a) a (d). O candidato deverá lê-las, atentamente, antes de responder a elas.
7. Caso o Caderno não corresponda ao cargo de inscrição, esteja incompleto ou com defeito, o candidato deverá solicitar ao aplicador, durante os primeiros **20 minutos**, as providências cabíveis.
8. O candidato deverá entregar ao aplicador este Caderno de Provas e a Folha de Respostas.
9. O candidato passará o Gabarito para a Folha de Respostas, utilizando caneta esferográfica azul ou preta.

ATENÇÃO: FOLHA DE RESPOSTAS SEM ASSINATURA NÃO TEM VALIDADE

A folha de respostas não deve ser dobrada, amassada ou rasurada

Nome do candidato

Por favor, abra somente quando autorizado.



O GABARITO E O CADERNO DE PROVAS SERÃO DIVULGADOS NO ENDEREÇO ELETRÔNICO:
CONCURSO.FUNDACAOCEFETMINAS.ORG.BR

AS QUESTÕES DE 01 A 05 SE REFEREM AO TEXTO SEGUINTE.

Um país do balacobaco

Mentor Neto

1. Nossa cultura popular é uma enciclopédia aberta, envolvente e rica em termos e frases de profundidade inquestionável. Conhecimento comum, da gente simples, do dia a dia, que resultou em gotículas de sabedoria muitas vezes desprezadas. Ao longo dos anos venho colecionando inúmeras. Utilizo esta enciclopédia aberta como repositório que, acredito, poderia ser de amplo emprego por alguns brasileiros.

2. É verdade que algumas dessas expressões caíram em desuso, mas nem por isso perderam o brilhantismo. Por exemplo, no escândalo mais recente, o caso Intercept Brasil, o conselho “em boca fechada não entra mosca” teria sido de profunda utilidade.

3. Há como descrever melhor o trabalho da Lava Jato do que com um “cada enxadada uma minhoca”? Aos acusados ou suspeitos de corrupção, aos que se enriqueceram por meios ilícitos, um “bobeou, dançou” cai feito uma luva.

4. “Entornar o caldo” me parece adequado quando nos referimos à cultura de delações premiadas na qual estamos imersos. Por falar nisso, os delatores encontram um sábio conselho no “ajoelhou, tem que rezar” ou, quem sabe, no consagrado “colocar a boca no trombone”! Já aos que preferem manter o silêncio, “boca de siri” é o ideal.

5. Alguns personagens desse “bafafá” que tomou conta de nossa política são protagonistas tão importantes que merecem frases conhecidas de aplicação exclusiva, já que “entraram numa fria”. Afinal, como descrever mais precisamente o que ocorreu com aquele que “foi pego com a boca na botija”?

6. Para os destacados empresários do ramo frigorífico, um belo “mamar na vaca você não quer, né?” é incontestável. Tenho certeza de que o estimado leitor há de concordar.

7. E os deputados e senadores? E os que infringiram acordos? Ou aquilo está “um quiprocó”, “um perereco” do caramba mesmo. Alguns ministros “aparecem mais que umbigo de vedete”, mas a real é que deveriam “sair de fininho”.

8. A verdade é que o País está “do jeito que o diabo gosta” e cabe a nós acabar logo com esse “le-ro-lero” e “partir pras cabeças”. Afinal, amigo, nossa situação “está mais feia que bater na mãe”.

IstoÉ, n. 2581, 19 jun. 2019. Adaptado.

QUESTÃO 01

No último parágrafo, o cronista emprega o termo “amigo” para se referir a um virtual leitor e, ao longo do texto, faz uso de termos e expressões coloquiais como, por exemplo, “bafafá” e “do balacobaco”, além de valorizar adágios da cultura popular para construir sua argumentação.

É correto afirmar que essas escolhas permitem inferir que o autor

- rejeita um linguajar coloquial, pois supõe escrever para um público habituado a compreender estruturas mais complexas.
- despreza as convenções da língua-padrão, por acreditar na inaptidão do leitor para decifrar o principal propósito do seu texto.
- privilegia apenas o público leitor de escolarização superior e bem exigente em relação ao registro mais formal da língua materna.
- pretende conseguir maior identificação com todo tipo de leitor, optando por situações de linguagem de feição tanto formal quanto informal.

QUESTÃO 02

Avalie as informações sobre aspectos estilísticos e semânticos utilizados pelo autor do texto.

- No período “Tenho certeza de que o estimado leitor há de concordar...”, algumas palavras estão empregadas no sentido conotativo.
- Identifica-se a metonímia em um dos sintagmas da estrutura frasal “... aos que se enriqueceram por meios ilícitos, um ‘bobeou, dançou’ cai feito uma luva”. (§3)
- A locução adjetiva “do balacobaco”, presente no título, diz respeito a algo inverossímil, descontextualizado e que caiu em desuso.
- Em “Nossa cultura popular é uma enciclopédia aberta, envolvente e rica em termos e frases de profundidade inquestionável” (§1), uma das figuras de linguagem empregada é a personificação.
- A expressão “enciclopédia aberta” (§1) é uma metáfora, pois nela as palavras foram retiradas do seu contexto convencional e um novo campo de significação se instaurou por meio de uma comparação implícita.

Está correto apenas o que se afirma em

- II e IV.
- IV e V.
- I, II, III.
- I, III e V.

QUESTÃO 03

Leia os textos seguintes.

Texto I

MEU CALHAMBEQUE, PIB PIB,
QUERO CONSERTAR MEU CALHAMBEQUE,
PIB PIB DHU! PIB DHU PIB DHU PIB
DU PIB!...



Disponível em: <<https://www.humorpolitico.com.br/tag/calhambeque/>>.
Acesso em: 20 jul. 2019.

Texto II

"Alguns personagens desse 'bafafá' que tomou conta de nossa política são protagonistas tão importantes que merecem frases conhecidas de aplicação exclusiva..." (§5)

Considere as duas leituras e preencha corretamente as lacunas do texto a seguir.

Toda língua varia no tempo e no espaço. No nosso idioma, há inúmeras variações linguísticas, entre as quais se destacam as/os _____, representadas/os pelos vocábulos "bafafá" e "calhambeque". Eles exemplificam termos que entraram e saíram da moda, caindo em desuso, ou retornam, de tempos em tempos, com outros significados. Embora classificadas(os) por alguns teóricos como vícios de linguagem, são importantes para a manutenção da língua e servem de marca _____. Esse tipo de linguagem é utilizado por um determinado grupo _____, fazendo com que este se diferencie dos demais falantes da língua.

A sequência que preenche corretamente as lacunas do texto é

- a) gírias / temporal / social
- b) jargões / regional / efêmero
- c) jargões / vitalícia / itinerante
- d) gírias / profissional / histórico

QUESTÃO 04

Na estrutura frasal "Utilizo esta enciclopédia aberta **como** repositório que, acredito, poderia ser de amplo emprego por alguns brasileiros." (§ 1), o termo em destaque expressa

- a) o lugar de uso da enciclopédia aberta.
- b) o modo de utilizar a enciclopédia aberta.
- c) o tempo de aplicação da enciclopédia aberta.
- d) a intensidade do sentido da enciclopédia aberta.

QUESTÃO 05

Leia a passagem transcrita do texto.

6. Para os destacados empresários do ramo frigorífico, um belo "mamar na vaca você não quer, né?" é incontestável. Tenho certeza de que o estimado leitor há de concordar.

7. E os deputados e senadores? E os que infringiram acordos? Para aquele vai um "não é flor que se cheire". Ou aquilo está "um quiprocó", "um perereco" do caramba mesmo. Alguns ministros "aparecem mais que umbigo de vedete", mas a real é que deveriam "sair de fininho".

8. A verdade é que o País está "do jeito que o diabo gosta" e cabe a nós acabar logo com esse "lero-lero" e "partir pras cabeças". Afinal, amigo, nossa situação "está mais feia que bater na mãe".

Informe se é verdadeiro (V) ou falso (F) o que se afirma sobre os aspectos gramaticais exemplificados.

- () Na estrutura frasal "... cabe a nós..." (§8), o sinal indicativo de crase está ausente. Todavia, esse sinal gráfico deve ser empregado diante de pronomes pessoais.
- () Em "E os que **infringiram** acordos?" (§7), a substituição do termo em destaque por "infligiram" não alterará o sentido que se quis dar ao período.
- () No que tange à hifenização, a palavra composta "lero-lero" (§8) está grafada corretamente, segundo o Novo Acordo Ortográfico da Língua Portuguesa.
- () As palavras "incontestável" e "frigorífico" (§6) estão acentuadas obedecendo à mesma regra que determina a acentuação das palavras "empresários" (§6) e "quiprocó" (§7), respectivamente.

De acordo com as afirmações, a sequência correta é

- a) F; F; V; F.
- b) V; V; F; V.
- c) F; V; V; F.
- d) V; F; F; V.

QUESTÃO 06

Segundo Chalhoub (1990, p. 49), "uma mensagem de nível metalinguístico implica que a *seleção* operada no código *combine* elementos que retornem ao próprio código. É necessário observar que o termo *código* sai do seu território linguístico e assume, livremente, conotações mais amplas – aliada à noção de *linguagem*."

A esse respeito, leia os textos a seguir.

Texto I

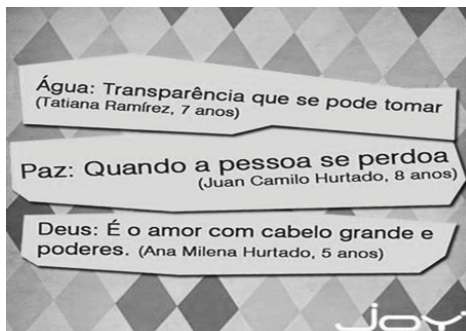

Disponível em: < http://portaldoprofessor.mec.gov.br/fichaTecnicaAula.html?aula=54754>. Acesso em: 02 ago. 2019.

Texto II

MUDE SUA ROTINA DIÁRIA
EXPERIMENTE SOFTWARES DE CENÁRIO E VARIE. TENTE DERROTAR O FLÓGIO.
DESCONECTE-SE DA INTERNET E VÁLER UM LIVRO. DISPENSE O MUSEU E VEJA TRABALHOS DE CRIANÇAS.
PERCEBA SEUS DEFEITOS E JOGUE OS FORA. TIRE 48 HORAS DE FÉRIAS DO SEU COMPUTADOR.
ESCREVA UMA CARTA PARA SEU HERÓI, VIVO OU MORTO. REVEJA O ALBUM DE FOTOS DA SUA FORMATURA DE 2º GRAU.
USE UM OBJETO PARA ALGO DIFERENTE DO QUE ELE FOI CRIADO. QUESTIONE SUAS PRÓPRIAS SUPOSIÇÕES. DE UMA AULA OU ENSINE ALGO PARA SEUS CONSELHOS É ESCREVA A BIO DOS SEUS SONHOS.
ALGUÉM. NÃO FIQUE OLHANDO O RELÓGIO. MUDE SUAS PERSPECTIVAS. DEIXE DE SER TÃO SÉRIO. LEVANTE-SE E DE UMA VOLTA. APRENDA ALGO NOVO NÃO RELACIONADO AO SEU TRABALHO.

Disponível em: <https://www.pontofrio.com.br/decoracao/quadrosplacas/quadro-placa-decorativa-mdf-frases-mude-14414655.html>. Acesso em: 02 ago. 2019.

Texto III

O poeta é um fingidor.
The a poet is a feigner.

Finge tão completamente
(He) feigns so completely

Que chega a fingir que é dor
That (he) comes to feign that (which) is pain

A dor que deveras sente.
The pain that truly (he) feels.

Disponível em: <https://missaopoliglota.com.br/interlinear-books>. Acesso em: 02 ago. 2019.

Texto IV



Disponível em: <https://catalogodeindisciplinas.wordpress.com/page/2/>. Acesso em: 02 ago. 2019.

É correto afirmar que o texto que **NÃO** representa especificamente a função metalinguística da linguagem está exemplificado em

- a) I.
- b) II.
- c) III.
- d) IV.

QUESTÃO 07

Suponha que uma instituição de renome nacional formulou a seguinte questão hipotética para um concurso interno.

Leia o texto.

DEVANEIOS
Com: SIGMUND O CACHORRO e FREUD A RAPOSA

Panel 1: Sigmund and Freud are talking. Sigmund says: "NÃO POSSO, ESTOU MUITO OCUPADO ULTIMAMENTE." Freud replies: "MAS VOCÊ SEMPRE COM A MESMA DESCULPA!"

Panel 2: Sigmund says: "E SI, VAMOS NO CINEMA ASSISTIR AQUELE FILME QUE EU QUERIA?"

Panel 3: Sigmund says: "NA VERDADE EU NÃO QUERO IR MESMO." Freud replies: "VAMOS {...} ASSISTIR AQUELE FILME QUE EU QUERIA?"

YORHAN ARAÚJO

Disponível em: <https://br.pinterest.com/pin/48385553707279746/>. Acesso em: 02 ago. 2019.

No que diz respeito à parte da língua que se ocupa da relação entre os verbos e os termos que se seguem a ele e completam o seu sentido, a frase que está em desacordo com a norma-padrão da língua portuguesa é

- a) "Na verdade eu não quero ir mesmo."
- b) "Mas você sempre com a mesma desculpa!"
- c) "Não posso, estou muito ocupado ultimamente."
- d) "Vamos {...} assistir aquele filme que eu queria?"

Considerando as ementas indicadas para a Língua Portuguesa do referido certame hipotético, esse tipo de questão contempla especificamente um conteúdo gramatical voltado para a

- a) regência verbal.
- b) concordância verbal.
- c) colocação pronominal.
- d) concordância nominal.

QUESTÃO 08

Segundo Silveira Bueno (2014, p. 419), "para melhor estruturar o texto, o emprego da pontuação tem por objetivo, além de configurar pausa e entonação, separar termos ou orações a fim de garantir a coerência."

A esse respeito, leia o texto seguinte.



Disponível em: <<https://br.pinterest.com/pin/351351208406983015/?lp=true>>. Acesso em: 02 ago. 2019.

Considere os sinais de pontuação do texto e avalie o que se afirma.

- I. A palavra "flor" deveria ser grafada entre aspas para salientar um termo empregado em sentido irônico.
- II. Os dois pontos poderiam ser empregados no lugar da vírgula, pois apresenta-se um resumo sobre algo que foi dito anteriormente.
- III. Na reescrita do texto, o emprego das vírgulas está de acordo com a norma-padrão de pontuação em "Chuva por mais, que tente, não desbota flor."
- IV. Na frase reescrita "Por mais que tente, chuva não, desbota flor.", a mudança de posicionamento da segunda vírgula altera tanto a entonação quanto o sentido pretendido.

Está correto apenas o que se afirma em

- a) III.
- b) IV.
- c) I e II.
- d) III e IV.

QUESTÃO 09

Atente para os aspectos morfosintáticos analisados no artigo de opinião a seguir.

Por que o *feedback* do cliente é importante para o seu negócio?

Por que o *feedback* do cliente é importante para o seu negócio? Por ser relevante para que o empresário tenha uma visão estratégica sobre os seus produtos e serviços e para fornecer informações que ajudem a tornar seu negócio mais lucrativo. Essa ferramenta permitirá a ele decisões mais exitosas.

O diferencial que irá destacar a sua marca dos concorrentes, cada vez mais, é a qualidade da experiência que você oferece aos seus consumidores. Por isso, nada melhor do que utilizar o *feedback* do cliente a seu favor, valendo-se dos mais variados mecanismos. Os comentários e percepções colhidos por meio desse instrumento fornecem dados valiosos que poderão definir o sucesso de sua empresa.

Disponível em: <<https://www.onyou.com.br/blog/por-que-o-feedback-do-cliente-e-importante-para-o-seu-negocio/>>. Acesso em: 02 ago. 2019. Adaptado.

Considere as informações apresentadas e preencha corretamente as lacunas das frases.

No primeiro período do texto, há relação de _____ entre as informações.

Em "Essa ferramenta **lhe** permitirá decisões mais exitosas.", a palavra destacada é um termo integrante da oração, cuja função é a de _____.

Na passagem "Por isso, nada melhor do que utilizar o *feedback* do cliente a seu favor, **valendo-se dos mais variados mecanismos**.", a oração destacada expressa, em relação à anterior, sentido que responde à pergunta: "_____".

A sequência que preenche corretamente as lacunas das frases é

- a) consequência / objeto direto / "Para quê?"
- b) causa / complemento nominal / "Por quê?"
- c) consequência e causa / predicativo / "Quando?"
- d) causa e consequência / objeto indireto / "Como?"

QUESTÃO 10

A *Carta do leitor* é um gênero textual que circula no contexto jornalístico, nas revistas e nos jornais principalmente. Aparece em seção fixa, denominada comumente de *Cartas*, *Cartas à redação*, *Carta do leitor*, *Painel do leitor*, entre outras, reservada à correspondência dos leitores.

A esse respeito, leia o texto seguinte.

CENTRÃO

Os tempos já tomaram outros rumos. É pena que o novo governo ainda precise depender de negociações com "camaleões da velha política", que só respiram emendas orçamentárias a seu favor, sem pensar na população que os elegeu. Rodrigo Maia, que sabe negociar com essa gente melhor que os novatos, tem uma oportunidade ímpar de inflar sua biografia política ao apoiar a reforma da Previdência sem muitos remendos (*O centro do Centrão*, 5 de junho). Infelizmente, será preciso liberar algumas "verbinhas" para obter os votos que economizarão 1,2 trilhão de reais em dez anos. Dar os anéis em lugar dos dedos.

Júlio César Drummond

Belo Horizonte-MG

Veja 2.638, ano 52/nº 24, "Leitor", 12 jun. 2019, p.18.

Considere o gênero textual *Carta do leitor*, a intertextualidade e o dialogismo e avalie o que se afirma a esse respeito.

I. A última frase do texto alude a uma expressão chula, cujo enunciado é uma resposta a um *já dito* em forma de paródia.

II. As aspas em "camaleões da velha política" e em "verbinhas" funcionam como um comentário crítico implícito; por meio desse recurso tipográfico, o locutor se coloca como juiz das palavras.

III. Embora publicada numa seção específica, essa carta, pela estrutura apresentada, preserva todos os elementos característicos de qualquer tipo de carta.

IV. O texto, além do caráter apreciativo, revelado no seu funcionamento dialógico, é construído com a representação de outros discursos, configurando uma estratégia ideológica.

V. "Centrão" configura-se como uma carta produzida em coautoria: o leitor, de quem partiu o texto, e o jornalista, criador do texto-fonte no qual o autor da carta se baseou para fazer seu comentário.

Está correto apenas o que se afirma em

- a) I e II.
- b) I, III e IV.
- c) II, IV e V.
- d) III, IV e V.

LEGISLAÇÃO BÁSICA

QUESTÃO 11

É de competência exclusiva do Presidente da República

- a) elaborar o regimento interno da Câmara dos Deputados.
- b) fiscalizar e controlar, diretamente, os atos do Poder Executivo, incluídos os da administração indireta.
- c) sancionar, promulgar e fazer publicar as leis, bem como expedir decretos e regulamentos para sua fiel execução.
- d) apreciar os relatórios sobre a execução dos planos de governo, bem como julgar anualmente as contas prestadas.

QUESTÃO 12

Considerando a Constituição Federal de 1988 e as disposições nela inscritas relativamente à administração pública, é correto afirmar que

- a) o prazo de validade do concurso público é improrrogável.
- b) a vinculação ou a equiparação de espécies remuneratórias para o efeito de remuneração de pessoal do serviço público é admitida.
- c) o Poder Público deve realizar processo de licitação para aquisição e alienações de bens, bem como contratação de obras e serviços, salvo os casos específicos previstos em lei.
- d) os princípios da legalidade, impessoalidade, moralidade, publicidade e eficiência são privativos da administração pública federal, não sendo aplicáveis à administração pública estadual, municipal e distrital.

QUESTÃO 13

De acordo com o Estatuto dos Servidores Públicos Civis do Município de Caranaíba (Lei Municipal n.º 696/2010), complete as lacunas das frases a seguir.

A _____ é a investidura do servidor em cargo de atribuições e responsabilidades compatíveis com a limitação que tenha sofrido em sua capacidade física ou mental, verificada em inspeção médica oficial.

A _____ é a reinvestidura do servidor estável no cargo anteriormente ocupado, ou no cargo resultante de sua transformação, quando invalidada a sua demissão por decisão administrativa ou judicial, com ressarcimento de todas as vantagens.

A _____ é a readmissão ao cargo anteriormente ocupado, sem qualquer ressarcimento, do servidor efetivo estável que, espontaneamente ou não, afastou-se do cargo, assegurada apenas a contagem do tempo de serviço anterior para efeito de aposentadoria.

A _____ é o retorno à atividade de servidor aposentado.

A sequência que preenche corretamente as lacunas das frases é

- a) reintegração / recondução / reversão / readaptação
- b) recondução / reversão / readaptação / reintegração
- c) reversão / readaptação / reintegração / recondução
- d) readaptação / reintegração / recondução / reversão

QUESTÃO 14

São consideradas penalidades disciplinares previstas no Estatuto dos Servidores Públicos Civis do Município de Caranaíba (Lei Municipal nº 696/2010), **EXCETO** a

- a) remoção.
- b) demissão.
- c) suspensão.
- d) cassação de aposentadoria ou disponibilidade.

QUESTÃO 15

É correto afirmar que é dever do servidor público civil do município de Caranaíba

- a) comparecer na repartição às horas de trabalho ordinário quando convocado e, facultativamente, às do extraordinário, executando os serviços que lhe competirem.
- b) desempenhar, com incúria e morosidade, os trabalhos de que for incumbido.
- c) frequentar cursos legalmente instituídos, para aperfeiçoamento ou especialização, ficando às suas expensas as respectivas taxas de inscrição e demais despesas inerentes.
- d) atender com diligência à expedição de certidões requeridas para defesa de direito ou esclarecimento de situações de interesse pessoal.

INFORMÁTICA BÁSICA

QUESTÃO 16

O recurso que pode ser utilizado por pessoas mal-intencionadas e está associado a ataques na Internet, sendo um dos grandes responsáveis pela propagação de códigos maliciosos, disseminação de golpes e venda ilegal de produtos, é o

- a) *spam*.
- b) *firewall*.
- c) *anti-spyware*.
- d) desfragmentador.

QUESTÃO 17

Uma pessoa, utilizando o *Windows 7* e o *Google Chrome* para navegar na Internet, abriu o *Windows Explorer*, selecionou e arrastou uma imagem gravada em seu computador para a caixa de pesquisa do site **images.google.com**

Essa sequência de ações fará com que o

- a) *Windows Explorer* apague a imagem do computador.
- b) *Google* pesquise por imagens semelhantes na internet.
- c) *Google* armazene imagem selecionada no *Google Drive*.
- d) *Windows Explorer* faça *upload* da imagem selecionada para o *Gmail*.

QUESTÃO 18

Complete as lacunas do texto.

No *Microsoft Word* 2013, para inserir uma imagem em um documento-texto, um usuário pode clicar no local do documento em que deseja inserir a imagem, acessar a guia _____ e clicar em _____. Em seguida, navegar até a imagem desejada, selecioná-la e clicar em _____.

A sequência que preenche corretamente as lacunas do texto é

- a) Exibir / Imagens / Inserir.
- b) Inserir / Imagens / Inserir.
- c) Arquivo / Importar / OK.
- d) Arquivo / Inserir imagens / OK.

QUESTÃO 19

No *LibreOffice Writer*, para abrir a janela por meio da qual o número de colunas de uma página de um documento-texto pode ser modificado, um usuário pode clicar em

- a) **Formatar** e depois em **Colunas**.
- b) **Tabela** e depois em **Configurar Página**.
- c) **Layout da Página** e depois em **Colunas**.
- d) **Arquivo** e depois em **Configurar Página**.

QUESTÃO 20

No *Microsoft Excel* 2013, a fórmula
="distorção" & "distorsão"

- a) concatena as palavras **distorção** e **distorsão**.
- b) exibe a palavra que está ortograficamente correta.
- c) verifica se as palavras **distorção** e **distorsão** são iguais.
- d) verifica se as palavras **distorção** e **distorsão** possuem o mesmo número de letras.

CONHECIMENTOS ESPECÍFICOS

QUESTÃO 21

A fármaco-vigilância está encarregada das análises e do gerenciamento dos medicamentos, uma vez que os mesmos são lançados no mercado, sendo o foco principal a identificação de sinais de alerta ou de segurança. Assim, são definidas as fases, tanto as de análise como as de gestão de riscos.

Avalie o que se afirma sobre a fármaco-vigilância bem como acerca das fases de análise e gestão de riscos.

I - A análise de riscos não se caracteriza por ser um processo realizado para quantificar e avaliar os riscos.

II - A gestão dos riscos é a encarregada da implementação e, também, do seguimento das medidas regulatórias que tenham sido adotadas; assim determinam as medidas preventivas.

III - A análise de risco é uma análise dirigida pelos dados, enquanto que a gestão de riscos é dirigida pela ação.

IV - A análise de riscos seguida da análise de gestão dos mesmos pode ser resumida nas seguintes etapas: identificação de riscos e geração de sinais; quantificação de riscos, avaliação de riscos, gestão de riscos e divulgação.

Está correto apenas o que se afirma em

- a) III.
- b) I e II.
- c) I, III e IV.
- d) II, III e IV.

QUESTÃO 22

Sabe-se que a tuberculose (TB) pode acometer uma série de órgãos e/ou sistemas. Dessa forma, a pesquisa bacteriológica é considerada de grande importância em adultos tanto para o diagnóstico quanto para o controle do tratamento da doença. O TRM-TB é um teste utilizado para a detecção de DNA dos bacilos do complexo *M. tuberculosis* e a triagem de cepas resistentes à rifampicina pela técnica de reação em cadeia da polimerase (PCR) em tempo real (WHO, 2011).

Avalie o que se afirma acerca da doença, seu diagnóstico e tratamento.

I - A baciloscopia de escarro é indicada no sintomático respiratório, durante estratégia de busca ativa, em caso de suspeita clínica e/ou radiológica de TB pulmonar, independentemente do tempo de tosse, para acompanhamento e controle de cura em casos pulmonares com confirmação laboratorial.

II - A baciloscopia de escarro, deve ser realizada em apenas uma única amostra.

III - O teste rápido molecular para Tuberculoses (TRM-TB, GeneXpert®), disponível em alguns municípios da rede pública, consiste em um teste referente ao estudo direto dos bacilos do complexo *M. tuberculosis*, através da coloração de Ziel Nilsen.

IV - Dentre as amostras recomendadas para a realização de TRM-TB podem-se citar: escarro, escarro induzido, lavado broncoalveolar, lavado gástrico, líquido e gânglios linfáticos.

V - A sensibilidade do TRM-TB em amostras de escarro de adultos é muito baixa, sendo cerca de 40%; o teste também detecta a resistência à rifampicina, com a mesma sensibilidade.

Está correto apenas o que se afirma em

- a) IV.
- b) III e V.
- c) I e IV.
- d) II, IV e V.

QUESTÃO 23

Avalie o que se afirma em relação à coleta, ao armazenamento e ao transporte de amostras de escarro.

I - Uma boa amostra de escarro pode ser a proveniente da faringe ou de secreções nasais, sem necessidade de submeter o paciente ao esforço de tosse.

II - Para a coleta do material é importante que cada paciente seja identificado através de um número próprio; o nome do paciente deve ser registrado apenas em planilha e o recipiente da amostra deve ser identificado com caneta ou fita crepe.

III - Quanto ao local da coleta das amostras, ele deve ser aberto (ar livre) ou apresentar condições adequadas de biossegurança.

IV - Amostras coletadas preferencialmente ao despertar são as de melhor qualidade, já que são provenientes das secreções acumuladas na árvore brônquica durante a noite.

V - Uma vez coletadas as amostras, estas podem ser conservadas sob refrigeração por, no máximo, 14 dias.

Está correto apenas o que se afirma em

- a) IV.
- b) I e III.
- c) III e IV.
- d) II, III e V.

QUESTÃO 24

O algoritmo de Naranjo inclui a sequência cronológica entre a administração do medicamento suspeito e o surgimento do quadro clínico, a plausibilidade da relação de causalidade, o desfecho da reação após a retirada do medicamento, o reaparecimento do quadro clínico descrito com a readministração do medicamento suspeito ou após reexposição ao mesmo e a possível existência de causas alternativas. Segundo este algoritmo, as suspeitas de reações adversas são classificadas em diferentes categorias.

A este respeito, associe as colunas, relacionando corretamente a categoria da reação adversa com sua respectiva definição.

Categorias

- (1) Comprovada ou definida
- (2) Provável
- (3) Possível
- (4) Duvidosa
- (5) Condicional (considerada pela OMS)

Definições

() A sequência temporal é razoável e a reação não seria explicada pelo estado clínico subjacente do paciente, mas o quadro apresentado não é conhecido como efeito indesejável do medicamento utilizado.

() Um evento clínico, inclusive as alteração em exames laboratoriais, que se manifesta com uma sequência temporal improvável em relação à administração do medicamento e que pode ser explicado de modo mais plausível pela doença de base ou pelo efeito de outros medicamentos ou substâncias.

() Um evento clínico, inclusive alteração em exames laboratoriais, que se manifesta com uma sequência temporal razoavelmente plausível em relação à administração do medicamento, mas que também pode ser explicado pela doença de base ou pelo efeito de outros medicamentos ou substâncias.

() Um evento clínico, inclusive com alteração em exames laboratoriais, que se manifesta por meio de uma sequência temporal plausível e deve ser definitivo do ponto de vista farmacológico ou fenomenológico.

() Um evento clínico, inclusive com alteração em exames laboratoriais, que se manifesta por meio de uma sequência temporal razoavelmente plausível em relação à administração do medicamento, dificilmente atribuível à doença intercorrente ou a outros medicamentos ou substâncias, e que apresenta resposta clinicamente razoável à suspensão do medicamento.

A sequência correta dessa associação é

- a) (5), (4), (3), (1), (2).
- b) (4), (5), (3), (2), (1).
- c) (5), (4), (1), (2), (3).
- d) (4), (3), (5), (2), (1).

QUESTÃO 25

Sobre a Portaria/SVS nº 344, de 12 de maio de 1998, é correto afirmar que

- a) a Notificação de Receita é o documento que, acompanhado de receita, autoriza a dispensação de medicamentos à base de substâncias constantes das listas "A1" e "A2"(entorpecentes), "A3", "B1" e "B2" (psicotrópicas), "C2" (retinoicas para uso sistêmico) e "C3" (imunossupressoras).
- b) a Notificação de Receita Especial, de cor amarela, para a prescrição de medicamentos à base de substâncias constantes da lista "C2" será impressa às expensas do médico prescritor ou pela instituição à qual esteja filiado; terá validade por um período de 60 dias.
- c) a Notificação de Receita "A", para a prescrição dos medicamentos e substâncias das listas "A1", "A2" e "A3", de cor branca, será impressa às expensas da Autoridade Sanitária Estadual ou do Distrito Federal, contendo 40 folhas em cada talonário.
- d) o profissional será notificado com duas advertências escritas antes de ser suspenso o fornecimento do talonário da Notificação de Receita "A" (listas "A1", "A2" e "A3") e/ou sequência numérica da Notificação de Receita "B" (listas "B1" e "B2") e da Notificação de Receita Especial (listas: "C2" e "C3"), quando for apurado seu uso indevido seja pelo profissional ou pela instituição.

QUESTÃO 26

Informe se é verdadeiro (V) ou falso (F) o que se afirma a respeito dos riscos relacionados à segurança do laboratório clínico.

- () Considera-se risco de acidente qualquer fator que coloque o trabalhador em situação de perigo e possa afetar sua integridade e bem-estar físico e moral.
- () Considera-se risco físico qualquer fator que possa interferir nas características psicofisiológicas do trabalhador, causando-lhe desconforto ou afetando sua saúde.
- () Consideram-se agentes de risco ergonômico as diversas formas de energia a que possam estar expostos os trabalhadores.

() Consideram-se agentes de risco químico as substâncias, compostos ou produtos que possam penetrar no organismo pela via respiratória.

() Consideram-se agentes de risco biológico as bactérias, fungos, parasitos, vírus, entre outros. A classificação do risco biológico é definida pela patogenicidade para o homem, virulência e modos de transmissão.

De acordo com as afirmações, a sequência correta é

- a) F, F, F, V, F.
- b) V, V, V, F, V.
- c) V, F, F, V, V.
- d) F, V, V, F, F.

QUESTÃO 27

O exame do sangue periférico é solicitado na avaliação hematológica do paciente.

A esse respeito, avalie o que se afirma.

I- O sangue pode ser obtido por flebotomia e coletado em tubos sem anticoagulante.

II- Dentre os fatores fisiológicos que podem afetar significativamente os parâmetros hematológicos, citam-se o sexo do paciente, a idade, a raça, a atividade física, o nível de hidratação e de temperatura corporal, o tabagismo, o uso de medicamentos, dentre outros.

III- Enquanto a heparina é o anticoagulante de escolha nas contagens hematológicas e na confecção de esfregaços juntamente com o citrato trissódico nos estudos da hemostasia, o EDTA neutraliza a trombina, inibindo a interação de vários fatores da coagulação.

IV- O local ideal do esfregaço para a análise individual das células é na transição do corpo com a cauda e na cauda, onde as mesmas se encontram lado a lado, sem estarem em contato.

V- O estudo microscópico do esfregaço pode ser sistematizado em duas fases: 1ª fase - em aumento de 1.000 vezes, sob imersão em óleo, quando se fazem a contagem diferencial e a avaliação das características citomorfológicas dos diferentes tipos celulares; e a 2ª fase - em aumento de 100 e 400 vezes, quando se analisam os aspectos gerais do esfregaço.

Está correto apenas o que se afirma em

- a) II.
- b) II e IV.
- c) III e V.
- d) I, IV e V.

QUESTÃO 28

A respeito da farmacologia, associe as colunas relacionando corretamente o conceito à sua definição.

Conceitos

- (1) Farmacognosia
- (2) Farmacotécnica
- (3) Farmacocinética
- (4) Farmacovigilância
- (5) Assistência farmacêutica

Definições

- () Estudo dos produtos de origem natural, sejam eles de origem vegetal ou animal.
- () Estudo de formulações farmacêuticas para o desenvolvimento da melhor apresentação para os medicamentos.
- () Conjunto de práticas voltadas à saúde individual e coletiva, tendo o medicamento como insumo essencial no ciclo logístico.
- () Estudo quantitativo do desenvolvimento temporal dos processos de absorção, distribuição, biotransformação e excreção dos fármacos.
- () Ciência e atividades relativas à detecção, avaliação, compreensão e prevenção de efeitos adversos ou qualquer outro problema relacionado a medicamento e tem por objetivo quantificar os riscos, a incidência e a gravidade de tratamentos farmacológicos.

A sequência correta dessa associação é

- a) (3), (1), (4), (2), (5).
- b) (3), (2), (4), (5), (1).
- c) (1), (3), (5), (2), (4).
- d) (1), (2), (5), (3), (4).

QUESTÃO 29

A figura a seguir ilustra a curva do perfil de concentrações plasmáticas x tempo, resultante dos processos de absorção, distribuição, metabolismo e excreção após a administração de um fármaco ao organismo.

A esse respeito, observe a seguinte figura.

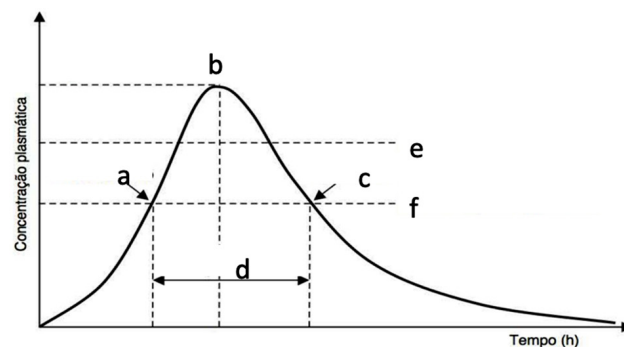

Fonte: SILVIA STORPIRTIS et al (2011, p.6.)

De acordo com essa figura, as letras "a", "b", "c", "d", "e" e "f" referem-se aos seguintes processos, respectivamente:

- a) início do efeito / pico do efeito / término do efeito / duração do efeito / concentração terapêutica / concentração mínima eficaz.
- b) concentração terapêutica / início do efeito / pico do efeito / duração do efeito / concentração mínima eficaz / término do efeito.
- c) concentração mínima eficaz / início do efeito / término do efeito / pico do efeito / duração do efeito / concentração terapêutica.
- d) início do efeito / pico do efeito / concentração mínima eficaz / duração do efeito / concentração terapêutica / término do efeito.

QUESTÃO 30

Informe se é verdadeiro (V) ou falso (F) o que se afirma sobre a espectrofotometria.

() Uma vez realizadas as medições de absorvância e de transmitância de um determinado padrão, as curvas encontradas são as seguintes:

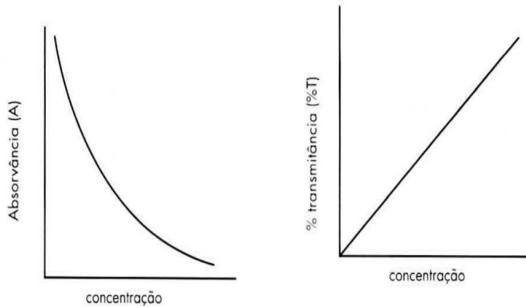

Fonte: ERICHSEN E. S. VIANA et al (2009, p.41.)

() Uma amostra para a análise espectrofotométrica, quando colocada numa cubeta de 2 cm, terá absorvância 2 vezes maior do que sua absorvância quando colocada numa célula de 1 cm.

() A absorvância e a transmitância de uma solução de $0,00240 \text{ mol L}^{-1}$ de uma substância com coeficiente de absorvidade molar de $313 \text{ L mol}^{-1} \text{ cm}^{-1}$ numa cubeta de 1,00 cm de caminho ótico são: A: 1,5 e T: 3,14%, respectivamente.

() Uma solução com uma concentração $2,31 \times 10^{-5} \text{ mol L}^{-1}$ tem uma absorvância de 0,822, no comprimento de onda de 266 nm, numa cubeta de 1 cm de caminho ótico e de absorvidade molar igual a $3,57 \times 10^4 \text{ L mol}^{-1} \text{ cm}^{-1}$.

() A Transmitância (T) corresponde ao simétrico do logaritmo decimal do inverso da Absorvância (A), que é o quociente entre a potência radiante de saída (após atravessar a amostra em estudo) e a de entrada, respectivamente.

De acordo com as afirmações, a sequência correta é

- a) F, V, F, V, F.
- b) V, F, V, F, V.
- c) F, F, V, V, F.
- d) V, V, F, F, V.

Concurso Público para Provedimento dos Cargos Efetivos do Poder Executivo do Município de Caranaíba

GABARITO (RASCUNHO)

LÍNGUA PORTUGUESA

- 01 A B C D
- 02 A B C D
- 03 A B C D
- 04 A B C D
- 05 A B C D
- 06 A B C D
- 07 A B C D
- 08 A B C D
- 09 A B C D
- 10 A B C D

LEGISLAÇÃO BÁSICA

- 11 A B C D
- 12 A B C D
- 13 A B C D
- 14 A B C D
- 15 A B C D

INFORMÁTICA BÁSICA

- 16 A B C D
- 17 A B C D
- 18 A B C D
- 19 A B C D
- 20 A B C D

CONHECIMENTOS ESPECÍFICOS

- 21 A B C D
- 22 A B C D
- 23 A B C D
- 24 A B C D
- 25 A B C D
- 26 A B C D
- 27 A B C D
- 28 A B C D
- 29 A B C D
- 30 A B C D

ATENÇÃO:
AGUARDE AUTORIZAÇÃO
PARA VIRAR O CADERNO DE PROVA.