



ESTADO DO ACRE  
SECRETARIA DE ESTADO DA GESTÃO ADMINISTRATIVA  
SECRETARIA DE ESTADO DE SAÚDE

CONCURSO PÚBLICO para o cargo de  
**Médico Clínica Médica**

PROVA  
**M12 - P**  
MANHÃ

**ATENÇÃO:**  
Verifique se o tipo de prova deste caderno de questões confere com o seu cartão de respostas.



TRANSCREVA, EM ESPAÇO DETERMINADO NO SEU CARTÃO DE RESPOSTAS, A FRASE DO POETA WALT WHITMAN PARA EXAME GRAFOTÉCNICO

**"Se há alguma coisa sagrada é o corpo humano."**

**ATENÇÃO**

● DURAÇÃO DA PROVA: 5 horas.

● ESTE CADERNO CONTÉM 100 (CEM) QUESTÕES DE MÚLTIPLA ESCOLHA, CADA UMA COM 5 ALTERNATIVAS DE RESPOSTA – A, B, C, D e E – CONFORME DISPOSIÇÃO ABAIXO:

Disciplinas	Quantidade de questões	Valor de cada questão
Língua Portuguesa	10	1
Ética e Legislação na Administração Pública	10	1
História e Geografia do Acre	10	1
Conhecimentos de Saúde Pública	20	1
Conhecimentos Específicos	50	1

● VERIFIQUE SE ESTE MATERIAL ESTÁ EM ORDEM, CASO CONTRÁRIO, NOTIFIQUE IMEDIATAMENTE O FISCAL.

● RESERVE OS 30 (TRINTA) MINUTOS FINAIS PARA MARCAR SEU CARTÃO DE RESPOSTAS.

**LEIA AS INSTRUÇÕES ABAIXO**

- Após identificado e instalado na sala, você não poderá consultar qualquer material, enquanto aguarda o horário de início da prova.
- Siga, atentamente, a forma correta de preenchimento do Cartão de Respostas, conforme estabelecido no próprio.
- Não haverá substituição do Cartão de Respostas por erro do candidato.

**Por motivo de segurança:**

- O candidato só poderá retirar-se definitivamente da sala após 1 (uma) hora do início efetivo da prova;
- Somente faltando 1 (uma) hora para o término da prova, o candidato poderá retirar-se levando o seu Caderno de Questões;
- O candidato que optar por se retirar sem levar o seu Caderno de Questões, não poderá copiar suas respostas por qualquer meio. O descumprimento dessa determinação será registrado em ata e acarretará a eliminação do candidato; e
- Ao terminar a prova, o candidato deverá retirar-se imediatamente do local, não sendo possível nem mesmo a utilização dos banheiros e/ou bebedouros.
- Ao terminar a prova, é de sua responsabilidade entregar ao fiscal o Cartão de Respostas assinado. Não se esqueça dos seus pertences.
- Os três últimos candidatos deverão permanecer na sala até que o último candidato entregue o Cartão de Respostas.
- O fiscal de sala não está autorizado a alterar quaisquer destas instruções. Em caso de dúvida, solicite a presença do coordenador local.

**BOA PROVA!**

[www.funcab.org](http://www.funcab.org)

Leia o texto a seguir e responda às questões propostas.

### A noite em que os hotéis estavam cheios

O casal chegou à cidade tarde da noite. Estavam cansados da viagem; e ela, em adiantada gravidez, não se sentia bem. Foram procurar um lugar onde passar a noite. Hotel, hospedaria, qualquer coisa viria bem, desde que não fosse muito caro, pois eram pessoas de modestos recursos.

Não seria um empreendimento fácil, como descobriram desde o início. No primeiro hotel, o gerente, homem de maus modos, foi logo dizendo que não havia lugar. No segundo, o encarregado da portaria olhou com desconfiança o casal e resolveu pedir documentos. O homem disse que não tinha; na pressa da viagem esquecera os documentos.

– E como pretende o senhor conseguir um lugar num hotel, se não tem documentos? – disse o encarregado. – Eu nem sei se o senhor vai pagar a conta ou não!

O viajante não disse nada. Tomou a esposa pelo braço e seguiu adiante. No terceiro hotel também não havia vaga.

No quarto – que não passava de uma modesta hospedaria – havia lugar, mas o dono desconfiou do casal e resolveu dizer que o estabelecimento estava lotado.

– O senhor vê, se o governo nos desse incentivos, como dá para os grandes hotéis, eu já teria feito uma reforma aqui. Poderia até receber delegações estrangeiras. Mas até hoje não consegui nada. Se eu fosse amigo de algum político influente... A propósito, o senhor não conhece ninguém nas altas esferas?

O viajante hesitou, depois disse que sim, talvez conhecesse alguém nas altas esferas.

– Pois então – disse o dono da hospedaria – fala para esse seu conhecido da minha hospedaria. Assim, da próxima vez que o senhor vier, talvez já possa lhe dar um quarto de primeira classe, com banho e tudo.

O viajante agradeceu, lamentando apenas que seu problema fosse mais urgente: precisava de um quarto para aquela noite.

Foi adiante.

No hotel seguinte, quase tiveram êxito. O gerente estava esperando um casal de conhecidos artistas, que viajavam incógnitos. Quando os viajantes apareceram, pensou que fossem os hóspedes que aguardava e disse que sim, que o quarto já estava pronto. Ainda fez um elogio:

– O disfarce está muito bom.

Que disfarce, perguntou o viajante. Essas roupas velhas que vocês estão usando, disse o gerente. Isso não é disfarce, disse o homem, são as roupas que nós temos. O gerente aí percebeu o

engano:

– Sinto muito – desculpou-se. – Eu pensei que tinha um quarto vago, mas parece que já foi ocupado.

O casal foi adiante. No hotel seguinte, também não havia vaga, e o gerente era metido a engraçado. Ali perto havia uma manjedoura, disse, por que não se hospedavam lá? Não seria muito confortável, mas em compensação não pagariam diária. Para surpresa dele, o viajante achou a ideia boa, e até agradeceu. Saíram.

Não demorou muito, apareceram os três Reis Magos, perguntando por um casal de forasteiros. E foi aí que o gerente começou a achar que talvez tivesse perdido os hóspedes mais importantes já chegados a Belém de Nazaré.

(SCLIAR, Moacyr. A noite em que os hotéis estavam cheios. In: As cem melhores crônicas brasileiras. Joaquim Ferreira dos Santos, organização e introdução. Rio de Janeiro: Objetiva, 2007. pp. 248-249 – adaptado.)

#### Questão 01

A intertextualidade pode ser definida como a influência direta ou indireta de um ou mais textos literários preexistentes na elaboração de um novo texto, permitindo que se faça alguma associação com histórias já conhecidas.

Entre as alternativas a seguir, todas extraídas do § 15, indique qual revela o traço de intertextualidade na narrativa.

- A) “O casal foi adiante.”
- B) “No hotel seguinte, também não havia vaga, e o gerente era metido a engraçado.”
- C) “Ali perto havia uma manjedoura, disse, por que não se hospedavam lá?”
- D) “Não seria muito confortável, mas em compensação não pagariam diária.”
- E) “Para surpresa dele, o viajante achou a ideia boa, e até agradeceu.”

#### Questão 02

“ISSO não é disfarce, disse o homem, são [...]” (§ 13)

No texto, o termo destacado no fragmento faz referência a outro já citado na narrativa. Esse outro termo é:

- A) roupas.
- B) artistas.
- C) hóspedes.
- D) casal.
- E) viajante.

Questão 03

Ao final dos dois últimos parágrafos, com a revelação da história, podemos reler uma das alternativas a seguir com um significado mais amplo que antes. Esta alternativa, apoiada em um traço de comicidade, é:

- A) “– E como pretende o senhor conseguir um lugar num hotel, se não tem documentos?” (§ 3)
- B) “No quarto [...] havia lugar, mas o dono desconfiou do casal e resolveu dizer que o estabelecimento estava lotado.” (§ 5)
- C) “O senhor vê, se o governo nos desse incentivos, como dá para os grandes hotéis, eu já teria feito uma reforma aqui.” (§ 6).
- D) “O viajante hesitou, depois disse que sim, talvez conhecesse alguém nas altas esferas.” (§ 7)
- E) “Essas roupas velhas que vocês estão usando, disse o gerente.” (§ 13)

Questão 04

Indique em qual das alternativas a seguir o acento indicativo de crase é empregado corretamente.

- A) O casal de viajantes saiu do hotel à francesa.
- B) Os viajantes ficaram cara à cara com o gerente do hotel.
- C) O viajante tomou à esposa pelo braço delicadamente.
- D) Os Reis Magos avistaram a manjedoura à distância.
- E) Os Reis Magos puseram-se à procurar o casal de forasteiros.

Questão 05

Indique a alternativa que contém a correta classificação da palavra QUE.

- A) “[...] resolveu dizer QUE o estabelecimento estava lotado.” – pronome interrogativo.
- B) “Assim, da próxima vez QUE o senhor vier, talvez já possa lhe dar um quarto [...]” – pronome interrogativo.
- C) “[...] pensou QUE fossem os hóspedes [...]” – pronome relativo.
- D) “QUE disfarce, perguntou o viajante.” – conjunção.
- E) “Essas roupas velhas QUE vocês estão usando [...]” – pronome relativo.

Questão 06

“No segundo, o encarregado da portaria olhou com desconfiança o casal e resolveu pedir DOCUMENTOS.” (§ 2)

Acerca do uso de pronomes, a alternativa a seguir que pode substituir corretamente o termo destacado no fragmento é:

- A) resolveu pedi-LOS.
- B) resolveu pedir-LHE.
- C) resolveu OS pedir.
- D) resolveu pedi-LO.
- E) resolveu-LHE pedir.

Questão 07

“A PROPÓSITO, o senhor não conhece ninguém nas altas esferas?” (§ 6)

Ao iniciar pelo termo destacado, a fala do dono do estabelecimento aponta para o sentimento de:

- A) medo, pois temia não tratar bem o casal e ser descoberto pelas autoridades.
- B) expectativa, pois tinha a esperança de melhorias em seu estabelecimento.
- C) surpresa, pois não esperava a presença de visitantes ilustres.
- D) ironia, pois sabia, na verdade, que o casal não era tão importante assim.
- E) desdém, pois, para ele, nitidamente, aquelas pessoas não pertenciam às altas esferas.

Questão 08

“O homem disse que não TINHA; na pressa da viagem esquecera os documentos.” (§ 2)

Substituindo o termo destacado no fragmento por um de seus sinônimos, a alternativa que resulta em um sentido diferente do utilizado no texto é:

- A) portava.
- B) carregava.
- C) possuía.
- D) trazia.
- E) levava.

Questão 09

“Ali perto havia uma manjedoura [...]” (§ 15)

Indique a alternativa em que a posição da vírgula conserva o sentido expresso no texto.

- A) Ali, perto havia, uma manjedoura.
- B) Ali perto havia uma, manjedoura.
- C) Ali perto havia, uma manjedoura.
- D) Ali perto, havia uma manjedoura.
- E) Ali, perto havia uma manjedoura.

Questão 10

“No hotel seguinte, quase tiveram êxito.” (§ 11)

A narrativa relata que o casal quase teve êxito porque:

- A) o gerente esperava um casal de artistas.
- B) os artistas que o gerente esperava viajavam incógnitos.
- C) os viajantes estavam com roupas velhas.
- D) o gerente pensou que os viajantes eram o casal de artistas.
- E) o quarto já estava reservado.

ÉTICA E LEGISLAÇÃO NA ADMINISTRAÇÃO PÚBLICA

Questão 11

A vigente Constituição Federal estabelece expressamente como um dos objetivos fundamentais da República Federativa do Brasil:

- A) a erradicação da utilização da energia nuclear.
- B) o reconhecimento e a promoção das desigualdades sociais e regionais.
- C) a promoção do bem de todos e de todas as formas de discriminação.
- D) o compromisso com uma economia eminentemente agrária.
- E) a erradicação da marginalização e da pobreza.

Questão 12

Conforme artigo 5º da Constituição Federal vigente, são exemplos de direitos e garantias fundamentais:

- A) inviolabilidade domiciliar e soberania.
- B) inviolabilidade de dados e direito de herança.
- C) inviolabilidade da intimidade e tratamento favorecido.
- D) acesso à informação e obrigatoriedade de associação.
- E) direito de herança e de associação para fins paramilitares.

Questão 13

O princípio administrativo que impõe o controle de resultados da Administração Pública, a redução do desperdício e a execução do serviço público com rendimento funcional é denominado princípio da:

- A) legalidade.
- B) impessoalidade.
- C) eficiência.
- D) publicidade.
- E) moralidade.

Questão 14

O servidor estatutário estável cuja demissão for invalidada por sentença judicial:

- A) será reintegrado apenas se não existir novo ocupante estável de sua vaga.
- B) não será reintegrado, mas tão somente indenizado.
- C) será reintegrado em seu cargo sem porém fazer jus aos direitos correspondentes ao período do afastamento.
- D) ficará em disponibilidade caso seu cargo tenha sido declarado desnecessário ou extinto.
- E) ficará em disponibilidade caso exista novo ocupante estável de sua vaga.

Questão 15

Segundo a Lei nº 9.784/1999, é correto afirmar que o processo administrativo:

- A) admite recurso, que tramitará no máximo por três instâncias administrativas.
- B) inicia-se apenas por provocação de organizações e associações representativas de interesses coletivos.
- C) comporta a adoção de forma escrita ou verbal.
- D) pode ser decidido por ato do perito que tenha participado de sua instrução.
- E) inadmite hipótese de delegação ou avocação da competência administrativa.

Questão 16

São modalidades licitatórias:

- A) convite e sondagem.
- B) concurso e promoção.
- C) leilão e permissão.
- D) consulta e concessão.
- E) pregão e concorrência.

Questão 17

Ao contrário do que ocorre nas demais modalidades de licitação, a homologação é realizada após a adjudicação na seguinte modalidade:

- A) tomada de preços.
- B) concorrência.
- C) convite.
- D) pregão.
- E) concurso.

Questão 18

Conforme a Lei nº 8.429/1992 (Lei de Improbidade Administrativa) se um agente público deixa de praticar, indevidamente, um ato de ofício, sua conduta:

- A) não pode ser considerada ato de improbidade caso não resulte em enriquecimento ilícito.
- B) pode ser considerada ato de improbidade mesmo que dela não resulte enriquecimento ilícito ou lesão ao erário.
- C) pode ser considerada ato de improbidade somente se dela resultar lesão ao erário.
- D) não pode ser considerada ato de improbidade caso não resulte em lesão ao erário e enriquecimento ilícito.
- E) não pode ser considerada ato de improbidade porque não há interesse lesivo ou sentimento pessoal que justifique sua omissão.

Questão 19

As informações consideradas ultrassecretas pela Lei de Acesso à Informação (Lei nº 12.527/2011) têm prazo máximo de sigilo, contado da data de sua produção, de:

- A) vinte e cinco anos.
- B) dez anos.
- C) quinze anos.
- D) vinte anos.
- E) cinco anos.

Questão 20

O funcionário público que, em razão de sua função, sabendo inequivocamente da sustação por ordem judicial da cobrança de tributo, ainda assim o exige empregando meio que a lei não autoriza comete o crime de:

- A) corrupção passiva.
- B) excesso de exação.
- C) condescendência criminosa.
- D) peculato.
- E) advocacia administrativa.

HISTÓRIA E GEOGRAFIA DO ACRE

Questão 21

“O Tratado de Petrópolis foi considerado por Gastão da Cunha e muitos outros como o mais importante de todos os ajustes diplomáticos do Brasil desde a Independência. O Barão do Rio Branco pensava da mesma forma, pois tinha consciência de que se tratava de difícil construção política, que havia requerido excepcional competência no manejo do poder, na dosagem bem proporcionada de força e compromisso.”

(RICUPERO, Rubens. *Rio Branco: o Brasil no mundo*. Rio de Janeiro: Contraponto-Petrobrás, 2000, p. 31).

O episódio que antecedeu, a assinatura do Tratado de Petrópolis foi:

- A) a proclamação do Estado Independente do Acre por Luís Gálvez.
- B) a eleição do Barão do Rio Branco como Presidente do Brasil.
- C) a construção da Ferrovia Madeira-Mamoré entre o Acre e o Amazonas.
- D) a criação de uma Reserva Extrativista de látex na fronteira com o Peru.
- E) o acordo com o governo da Colômbia para apoio no litígio fronteiriço.

Questão 22

No início do século XX, após alguns conflitos e assinaturas de tratados, o Acre foi decretado Território Federal. Atualmente, goza do *status* de Estado, sendo uma das unidades da federação. O Acre foi elevado à condição de Estado por meio da Lei nº 4.070/1962, assinada pelo Presidente da República:

- A) Jânio Quadros.
- B) João Goulart.
- C) Ernesto Geisel.
- D) Juscelino Kubitschek.
- E) Tancredo Neves.

Questão 23

O relevo do estado do Acre possui características semelhantes ao de parte significativa da região Norte, onde existem diferentes unidades de relevo. Algumas delas são encontradas no Acre. Entre as unidades de relevo a seguir, a que ocupa a maior extensão territorial do estado do Acre é:

- A) Tabuleiros do Norte da Amazônia.
- B) Chapadas do Meio-Norte.
- C) Depressão do Rio Amazonas.
- D) Tabuleiros Interioranos.
- E) Depressão do Norte da Amazônia.

Questão 24

Entre os Municípios a seguir, o que possui fronteira com a Bolívia é:

- A) Tarauacá.
- B) Rio Branco.
- C) Porto Acre.
- D) Plácido de Castro.
- E) Santa Rosa do Purus.

Questão 25

Abrange áreas do centro-leste do vale do Acre, sendo drenadas por rios da bacia hidrográfica do Purus (rio Acre e seus afluentes) e da bacia hidrográfica do Madeira (rio Abunã e seus afluentes). É a microrregião mais populosa; economicamente, a mais importante. Por estas condições, centraliza a principal praça comercial e as poucas indústrias locais. Ademais, é nesta região que alguns municípios apresentam os maiores índices de áreas desmatadas. Disto provém ser esta região área de grande expansão das atividades agrícolas e pecuárias no Estado.

(SILVA, Silvio Simione da. *Das "Microrregiões Geográficas" às "Regionais de Desenvolvimento": regionalização das terras acreanas e as possibilidades de novos arranjos no princípio do século XX*. NERA-FCT/UNESP, 2005).

A microrregião acima descrita é:

- A) Brasileia.
- B) Tarauacá.
- C) Rio Branco.
- D) Cruzeiro do Sul.
- E) Sena Madureira.

Questão 26

“O PROACRE vem sendo implementado com financiamento do Banco Mundial, desde 2009. Está estruturado no Planejamento Territorial Integrado, tendo como referência o Zoneamento Ecológico Econômico – ZEE do Estado.

O foco do programa é a melhoria da qualidade de vida e a sustentabilidade ecológico-econômica das comunidades, atendendo prioritariamente àquelas localizadas em áreas rurais com maior necessidade de atenção quanto ao acesso a serviços básicos de educação, saúde e produção familiar, e nas áreas urbanas em regiões de fundos de vale associadas a problemas graves de saneamento, saúde, segurança e riscos ambientais.”

(PROSER. *Avaliação Ambiental – AA: atualização da avaliação original*. Governo do Acre: Rio Branco, 2012, p. 8).

O PROACRE possui alguns focos específicos nas áreas de educação e saúde. Das alternativas a seguir, a que apresenta um desses principais focos do projeto na área de saúde é:

- A) Construir um polo para atendimento de idosos na capital do Estado.
- B) Capacitar novos médicos para atuação nas principais cidades.
- C) Incentivar a entrada de médicos estrangeiros na região amazônica.
- D) Promover ações de estruturação do segmento materno e neonatal.
- E) Gerar recursos para os cursos de medicina nas universidades do Acre.

Questão 27

O setor de extração vegetal e silvicultura possui importância considerável na economia do Acre, principalmente em algumas regiões. Dos vários segmentos pertencentes ao setor de extração vegetal e silvicultura, o que obteve, em 2011, o maior valor de produção, segundo o IBGE, foi:

- A) Açaí.
- B) Babaçu.
- C) Carnaúba.
- D) Castanha-de-caju.
- E) Madeira em tora.

Questão 28

A década de 20 do século XX no Brasil foram marcados pela decadência econômica provocada pela queda dos preços internacionais da borracha. O Acre sofreu então um dos períodos mais difíceis da sua história, com a falência de diversos seringais. Grande parte da riqueza acumulada havia sido perdida, ficando o Acre isolado. Todavia, na década de 40 houve um alento, mesmo que breve, na economia do Acre. Nesse sentido, a década de 40 do século XX foi marcada pela seguinte condição:

- A) necessidade de maior produção de látex em razão da 2ª Guerra Mundial.
- B) instalação dos grandes complexos agroindustriais de soja e milho.
- C) descoberta de jazidas de ouro e diamante na região amazônica.
- D) criação do Projeto Carajás para beneficiamento do minério de ferro.
- E) financiamento do governo da Bolívia na produção de hortifrutigranjeiros.

Questão 29

Segundo o Censo do IBGE de 2010, o Acre possui população próxima dos 733 mil habitantes, sendo Rio Branco o município mais populoso com cerca 336 mil. Entre os municípios a seguir, o que possui a maior população é:

- A) Marechal Thaumaturgo.
- B) Sena Madureira.
- C) Acrelândia.
- D) Xapuri.
- E) Jordão.

Questão 30

A década de 70 do século XX foram marcados por profundas alterações no cenário econômico territorial decorrente da reorientação do modelo de desenvolvimento da Amazônia. O estado do Acre não ficou imune aos avanços das frentes de expansão e aos fenômenos ligados à dinâmica da economia brasileira. A partir desse período, com o processo de ocupação do Estado por populações forasteiras, intensificou-se, principalmente, o conflito entre os seguintes grupos socioeconômicos:

- A) ribeirinhos e militares.
- B) agricultores e industriais.
- C) pecuaristas e seringueiros.
- D) indígenas e ribeirinhos.
- E) militares e pecuaristas.

CONHECIMENTOS DE SAÚDE PÚBLICA

Questão 31

O Instituto Nacional de Previdência Social (INPS) foi criado no contexto do regime autoritário de 1964 com o objetivo central de aumentar a eficiência do sistema. A respeito desse instituto, analise as alternativas abaixo e marque a correta.

- A) A Lei Eloy Chaves consolida especialmente o componente assistencial do Instituto Nacional de Previdência Social, concretizando e fortalecendo o modelo hospitalocêntrico.
- B) O INPS foi criado com a promulgação da Lei da Previdência Social que uniformizou as regras previdenciárias já existentes, mas manteve a organização institucional segmentada.
- C) A lógica da prestação de assistência à saúde pelo INPS privilegiava a compra de serviços às grandes corporações médicas privadas, notadamente hospitais e multinacionais fabricantes de medicamentos.
- D) No decorrer de sua existência, o INPS destacou-se pela introdução de inovações na assistência médico-sanitária, tais como técnicas de programação e avaliação e métodos de capacitação de pessoal em saúde pública.
- E) A maior inovação que adveio com o INPS foi a criação do Serviço de Assistência Médica Domiciliar e de Urgência (SAMDU), até então inexistente no setor público, embora comum na prática privada.

Questão 32

A Constituição Federal legitima o direito de todos os cidadãos às ações de saúde em todos os níveis, assim como explicita que o dever de prover esse direito é responsabilidade do Poder Público. A respeito do que estabelece essa lei sobre o SUS, analise:

- I. Uma das atribuições do Sistema Único de Saúde é incrementar, em sua área de atuação, o desenvolvimento científico e tecnológico.
- II. É vedada a destinação de recursos públicos para auxílios ou subvenções às entidades filantrópicas.
- III. A União, os Estados, o Distrito Federal e os Municípios aplicarão, anualmente, em ações e serviços públicos de saúde, o mínimo de 10% das arrecadações previstas em lei para este fim.

Assinale:

- A) se somente a afirmativa I estiver correta.
- B) se somente a afirmativa II estiver correta.
- C) se somente a afirmativa III estiver correta.
- D) se somente as afirmativas I e II estiverem corretas.
- E) se somente as afirmativas II e III estiverem corretas.

Questão 33

Com base nos preceitos constitucionais, a construção do SUS se norteia por princípios doutrinários e organizativos. Considerando esses princípios, assinale a alternativa correta.

- A) O princípio da igualdade pressupõe que cada pessoa é um todo indivisível assim como as ações de promoção, proteção e recuperação da saúde formam também um todo indivisível e não podem ser compartimentalizadas.
- B) A universalidade é a garantia de atenção à saúde por parte do sistema a todo e qualquer cidadão. Com a universalidade, o indivíduo passa a ter direito de acesso a todos os serviços públicos de saúde.
- C) A integralidade tem o objetivo de assegurar ações e serviços de todos os níveis de acordo com a complexidade que cada caso requeira, more o cidadão onde morar, sem privilégios e sem barreiras.
- D) A regionalização é entendida como uma redistribuição das responsabilidades de saúde entre os vários níveis de governo, a partir da ideia de que quanto mais perto do fato a decisão for tomada, mais chance haverá de acerto.
- E) O princípio da descentralização considera que a organização da rede permite um conhecimento maior dos problemas de saúde da população da área delimitada, favorecendo as diversas ações voltadas para a prevenção e promoção da saúde.

Questão 34

A Lei nº 8.080/1990 determina que a necessidade de contratação de serviços privados, quando ocorre por insuficiência do setor público, deve se dar sob algumas condições. Considerando tais condições, analise as afirmativas a seguir:

- I. A celebração do contrato deve se dar conforme as normas de direito público, ou seja, o interesse público deve prevalecer sobre o particular.
- II. A instituição privada deverá estar de acordo com os princípios básicos e normas técnicas do SUS, uma vez que, quando contratada, atua em nome deste.
- III. Dentre os serviços privados, as instituições não lucrativas terão preferência exclusiva na participação do SUS.

Assinale:

- A) se somente a afirmativa I estiver correta.
- B) se somente a afirmativa II estiver correta.
- C) se somente a afirmativa III estiver correta.
- D) se somente as afirmativas I e II estiverem corretas.
- E) se somente as afirmativas II e III estiverem corretas.



Questão 35

A respeito da evolução das ações e serviços de saúde no Brasil, assinale a alternativa INCORRETA:

- A) O conceito abrangente de saúde, definido na Constituição Federal de 1988, norteou a mudança progressiva dos serviços, passando de um modelo assistencial centrado na doença para um modelo de atenção integral à saúde.
- B) A promulgação da Lei Orgânica da Previdência Social viabilizou a unificação da previdência, visto que uniformizava os tipos de benefícios concedidos, a forma de contribuição para o financiamento do sistema e os procedimentos administrativos dos institutos.
- C) Apesar de o atendimento médico ser uma das prerrogativas dos beneficiários da previdência, desde a promulgação da Lei Elloy Chaves, as legislações dos vários IAPs revelam que os serviços de saúde tinham importância secundária e restrições que variavam de órgão para órgão.
- D) Foi em 1960, no final do período desenvolvimentista de Kubitschek, que se consolidou a duplicidade de responsabilidades federais no campo da saúde, divididas entre o Ministério da Saúde (MS) e o Ministério da Previdência Social.
- E) O Serviço Especial de Saúde Pública (SESP), criado em 1942, foi responsável por ações sanitárias em regiões afastadas do país, mas com interesse estratégico para a economia, como a região de produção de borracha na Amazônia.

Questão 36

Os recursos federais destinados a ações e serviços de saúde são organizados e transferidos na forma de blocos de financiamento. A esse respeito, analise as alternativas a seguir e marque a correta.

- A) Os recursos federais que compõem cada bloco de financiamento serão transferidos exclusivamente aos Municípios, fundo a fundo, em conta única e específica para cada bloco de financiamento.
- B) O componente Piso da Atenção Básica Fixo – PAB Fixo, é constituído por recursos financeiros destinados ao financiamento de estratégias tais como Saúde da Família e Agentes Comunitários de Saúde.
- C) O componente Fundo de Ações Estratégicas e Compensação – FAEC, será composto pelos recursos destinados ao financiamento de itens tais como transplantes e procedimentos vinculados.
- D) A execução das ações e serviços de saúde no âmbito do componente Básico da Assistência Farmacêutica é centralizada, sendo de responsabilidade direta do governo federal.
- E) Cabem aos Estados e aos Municípios com população superior a 500.000 (quinhentos mil) habitantes, o financiamento e a aquisição dos medicamentos contraceptivos e insumos do Programa Saúde da Mulher.

Questão 37

No Sistema Único de Saúde, uma Rede de Atenção à Saúde corresponde ao(à):

- A) conjunto de ações e serviços de saúde articulados em níveis de complexidade crescente, com a finalidade de garantir a integralidade da assistência à saúde.
- B) espaço geográfico contínuo constituído por agrupamentos de Municípios limítrofes com a finalidade de integrar a organização e a execução de ações e serviços de saúde.
- C) conjunto de serviços de saúde específicos para o atendimento da pessoa que, em razão de agravo ou de situação laboral, necessita de atendimento especial.
- D) espaço de integração e pactuação das ações e serviços de saúde com a finalidade de articular políticas e programas de interesse para a saúde.
- E) descrição geográfica da distribuição de recursos humanos e de ações e serviços de saúde ofertados pelo SUS e pela iniciativa privada.

Questão 38

O Contrato Organizativo da Ação Pública da Saúde é o acordo de colaboração entre os entes federativos para a organização da rede interfederativa de atenção à saúde que tem como objetivo:

- A) pactuar os aspectos operacionais, financeiros e administrativos da gestão compartilhada do SUS, de acordo com a definição da política de saúde dos entes federativos.
- B) a organização e a integração das ações e dos serviços de saúde sob a responsabilidade dos entes federativos em uma Região de Saúde, com a finalidade de garantir a integralidade da assistência aos usuários.
- C) definir diretrizes de âmbito nacional, estadual, regional e interestadual, a respeito da organização das redes de atenção à saúde, principalmente no tocante à gestão institucional e à integração das ações e serviços dos entes federativos.
- D) promover a descentralização, para as Unidades Federadas e para os Municípios, dos serviços e ações de saúde de abrangência estadual e municipal, respectivamente.
- E) identificar e consolidar os serviços estaduais e municipais de referência nacional para o estabelecimento de padrões técnicos de assistência à saúde, promovendo assim a integração entre os entes federados.

Questão 39

Uma das competências exclusivas da Comissão Intergestor Tripartite diz respeito à pactuação das(os):

- A) referências das regiões intra e interestaduais de atenção à saúde para o atendimento da integralidade da assistência.
- B) diretrizes gerais sobre Regiões de Saúde, integração de limites geográficos e referência e contrarreferência.
- C) responsabilidades dos entes federativos na Rede de Atenção à Saúde, de acordo com o seu porte demográfico e seu desenvolvimento econômico-financeiro.
- D) critérios para o planejamento integrado das ações e serviços de saúde da Região de Saúde, em razão do compartilhamento da gestão.
- E) aspectos vinculados à integração das ações e serviços de saúde entre os entes federativos.

Questão 40

Os Conselhos de Saúde consubstanciam a participação da sociedade organizada na administração do SUS, propiciando e melhorando o controle social do sistema. A respeito desses órgãos, analise:

- I. Para que os Municípios recebam quaisquer recursos do Ministério da Saúde ou se habilitem a seus programas é necessário que o Conselho Municipal de Saúde exista e esteja em funcionamento.
- II. A legislação estabelece a composição paritária dos usuários em relação aos outros segmentos representados nos Conselhos de Saúde.
- III. Uma das atribuições do Conselho Nacional de Saúde é acompanhar a execução do cronograma de transferência de recursos financeiros, consignados ao SUS, aos Estados, Municípios e Distrito Federal.

Assinale:

- A) se somente a afirmativa I estiver correta.
- B) se somente a afirmativa II estiver correta.
- C) se somente a afirmativa III estiver correta.
- D) se somente as afirmativas I e II estiverem corretas.
- E) se as afirmativas I, II e III estiverem corretas.

Questão 41

Considerando as disposições legais do Planejamento da Saúde, assinale a alternativa correta.

- A) O processo de planejamento da saúde será descendente e integrado, do nível federal até o nível local.
- B) A Comissão Intergestor Bipartite estabelecerá as diretrizes a serem observadas na elaboração dos planos de saúde.
- C) O planejamento da saúde é obrigatório para os entes públicos e será indutor de políticas para a iniciativa privada.
- D) Compete ao Conselho Municipal de Saúde pactuar as etapas do processo e os prazos do planejamento municipal.
- E) No planejamento do SUS não são considerados os serviços e as ações prestados pela iniciativa privada, mesmo que de forma complementar ao SUS.

Questão 42

“O monitoramento contínuo do país, estado, município, região e/ou território por meio de estudos e análises que revelem o comportamento dos principais indicadores de saúde, priorizando questões relevantes e contribuindo para um planejamento de saúde mais abrangente” faz parte das ações desenvolvidas pela:

- A) vigilância epidemiológica.
- B) vigilância sanitária.
- C) vigilância em saúde ambiental.
- D) vigilância da situação de saúde.
- E) vigilância em saúde do trabalhador.

Questão 43

A Vigilância Sanitária, no seu campo de competência, detecta emergências em saúde pública e define ações de intervenção. Um dos sistemas de informação utilizados para auxiliar esse tipo de ação é o “Notivisa”, que é responsável por:

- A) comunicar eventos adversos e queixas técnicas relacionados a produtos e equipamentos de saúde.
- B) notificar surtos relacionados ao consumo de todos os tipos de alimentos e agrotóxicos.
- C) notificar eventos adversos e queixas técnicas relacionados com os produtos sob vigilância sanitária, tais como sangue e componentes.
- D) comunicar eventos adversos e queixas técnicas em relação ao consumo de medicamentos.
- E) notificar eventos relacionados a viajantes, meios de transporte e produtos, bem como intoxicações e envenenamentos.

Questão 44

O Conselho Nacional de Secretários de Saúde (Conass) e o Conselho Nacional de Secretarias Municipais de Saúde (Conasems) são reconhecidos como entidades representativas dos entes estaduais e municipais com a finalidade de:

- A) tratar de matérias referentes à saúde e declaradas de utilidade pública e de relevante função social.
- B) definir as instâncias e os mecanismos de controle, avaliação e de fiscalização das ações e serviços de saúde.
- C) pactuar a organização e o funcionamento das ações e serviços de saúde integrados em redes de atenção à saúde.
- D) articular políticas e programas que abranjam, em especial, as ações de vigilância sanitária e de farmacoepidemiologia.
- E) promover a integração entre os serviços de saúde e as instituições de ensino profissional e superior.

Questão 45

A malária é uma doença de notificação compulsória e endêmica na região da Amazônia Legal. Os casos ocorridos nessa região deverão ser registrados no:

- A) Sistema Nacional de Notificação e Vigilância de Agravos – SNNVA.
- B) Sistema de Informação de Vigilância Epidemiológica – SIVEP – Malária.
- C) Sistema de Informação de Agravos de Notificação – SINAN.
- D) Sistema de Notificação de Doenças Endêmicas – SNDE.
- E) Sistema de Notificação Compulsória da Amazônia Legal – SNCAL.

Questão 46

Dados do Ministério da Saúde dão conta que nos anos de 2012 e 2013 foram notificados 688 e 3.116 casos de dengue, respectivamente, no estado do Acre. Isso significa que o aumento de casos de dengue de um ano para o outro foi de, aproximadamente:

- A) 353%.
- B) 452%.
- C) 656%.
- D) 264%.
- E) 532%.

Questão 47

Em uma determinada população suscetível, verificou-se que a incidência do sarampo tende a aumentar a cada três anos. Esse fenômeno denomina-se:

- A) variação irregular.
- B) variação sazonal.
- C) epidemia progressiva.
- D) variação cíclica.
- E) surto epidêmico.

Questão 48

Considerando as características desejáveis de um indicador de saúde, preencha a Segunda Coluna de acordo com a opção correspondente na Primeira.

Primeira Coluna

- (1) Disponibilidade
- (2) Adaptabilidade
- (3) Estabilidade
- (4) Rastreabilidade

Segunda Coluna

- ( ) capacidade de resposta às mudanças.
- ( ) permanência no tempo, permitindo a formação de série histórica.
- ( ) facilidade de identificação da origem dos dados, seu registro e manutenção.
- ( ) facilidade de acesso para coleta, estando disponível a tempo.

A sequência correta é:

- A) 1, 2, 3 e 4.
- B) 4, 3, 1 e 2.
- C) 1, 4, 2 e 3.
- D) 3, 2, 4 e 1.
- E) 2, 3, 4 e 1.

Questão 49

De acordo com o que dispõe a Lei Orgânica da Saúde a respeito das ações e serviços do “Subsistema de Atenção à Saúde Indígena”, analise as afirmativas abaixo e marque a opção correta.

- I. O Subsistema de Atenção à Saúde Indígena deverá ser, como o SUS, descentralizado, hierarquizado e regionalizado.
- II. As populações indígenas terão direito a participar dos organismos colegiados de formulação, acompanhamento e avaliação das políticas de saúde, tais como o Conselho Estadual de Saúde.
- III. O SUS servirá de retaguarda e referência ao Subsistema de Atenção à Saúde Indígena sem, no entanto, modificar ou adaptar sua estrutura e organização nas regiões onde residem essas populações.

Está(ão) correta(s) somente:

- A) a afirmativa I.
- B) a afirmativa II.
- C) a afirmativa III.
- D) as afirmativas I e II.
- E) as afirmativas II e III.

Questão 50

Um dos novos elementos incorporados ao SUS pelo Decreto nº 7.508/2011 é a Relação Nacional de Ações e Serviços de Saúde – RENASES. A respeito das disposições legais sobre a RENASES, é correto afirmar:

- A) Os Comitês de Saúde disporão sobre a RENASES em âmbito nacional, observadas as diretrizes pactuadas pela CIT.
- B) A RENASES compreende todas as ações e serviços que o SUS oferece ao usuário para atendimento da integralidade da assistência à saúde.
- C) Os Municípios pactuarão, nos Conselhos de Saúde, as suas responsabilidades em relação ao rol de ações e serviços constantes da RENASES.
- D) Somente os Estados poderão adotar relações de ações e serviços de saúde complementares a RENASES.
- E) Os Estados serão responsáveis por consolidar e publicar as atualizações na RENASES a cada 4 anos.

CONHECIMENTOS ESPECÍFICOS

Questão 51

Com relação aos fundamentos da prática da medicina clínica, selecione a alternativa correta.

- A) A prática da medicina hospitalar – chamada de anatomoclínica, na atenção primária à saúde alcança uma resolutividade de 80% (oitenta por cento) dos problemas e necessidades dos usuários.
- B) A prática da medicina extra-hospitalar na atenção primária à saúde, além de valorizar os eventos recentes da vida do paciente através da contextualização dos problemas e necessidades apresentados, valoriza a linguagem corporal e a empatia.
- C) Na medicina hospitalar ou anatomoclínica, o uso disseminado de prontuários eletrônicos, protocolos e internet não altera a relação médico-paciente.
- D) A medicina hospitalar ou anatomoclínica, restringe a arte da medicina a uma base científica sólida fundada na acumulação de conhecimento clínico.
- E) Na prática da medicina extra-hospitalar na atenção primária à saúde, a história social não fornece indícios importantes para a resolução de problemas e necessidades dos usuários.

Questão 52

Acerca do exame físico realizado na prática clínica, assinale a alternativa correta.

- A) Como os sinais físicos não sofrem alteração com o tempo, o exame realizado na primeira anamnese é suficiente para orientar o diagnóstico etiológico.
- B) Como muitos pacientes são atendidos pela primeira vez após uma série de exames já realizados e com resultados conhecidos, uma única anamnese é suficiente para alcançar um diagnóstico sindrômico.
- C) Atualmente, a técnica do exame físico – com base no exame físico completo, é o que determina o sucesso na detecção de sinais de doença.
- D) A capacidade de aplicação de tecnologia de investigação mais sofisticada (tomografia computadorizada, ressonância magnética) contribui para a supremacia da terapêutica em relação ao diagnóstico clínico.
- E) A incorporação de tecnologia e a consequente supervalorização dos exames complementares para alcançar o diagnóstico etiológico leva a uma desvalorização do exame físico na prática clínica.

Questão 53

Quanto aos princípios recomendados para a prática da assistência ao paciente, está correto o que se apresenta na alternativa:

- A) A prática da medicina extra-hospitalar na atenção primária à saúde independe do conhecimento e da experiência profissional, visto que a medicina fundada em evidências fornece base suficiente para as decisões médicas.
- B) A investigação aprofundada após a detecção de uma anormalidade laboratorial isolada em um paciente que está bem em relação aos demais aspectos clínicos conduz frequentemente a um diagnóstico etiológico.
- C) No rastreamento clínico em pacientes assintomáticos, a conduta clínica pode se basear na experiência recente com pacientes com patologias selecionadas.
- D) Com relação ao rastreamento clínico de doenças em pacientes assintomáticos, as decisões clínicas devem ser sustentadas por dados, de preferência oriundos de experimentos clínicos prospectivamente projetados, randomizados e controlados.
- E) Na prática da medicina extra-hospitalar na atenção primária à saúde, a adoção de parâmetros objetivos, tais como o valor da pressão arterial e o uso racional de medicamentos são suficientes para melhorar a adesão ao tratamento das condições crônicas.

Questão 54

Sobre a contribuição do uso das diretrizes clínicas para embasar a assistência ao paciente, selecione a alternativa correta.

- A) As diretrizes podem proteger os pacientes, evitando que eles recebam uma assistência abaixo dos padrões ideais e podem proteger a sociedade dos custos excessivos associados ao uso abusivo de recursos médicos.
- B) Como as diretrizes levam em conta estudos epidemiológicos de nível I de evidência, elas podem ser utilizadas para grupos populacionais com perspectivas diferentes.
- C) As diretrizes elaboradas para a prática clínica dispensam um bom discernimento clínico para a tomada de decisões.
- D) As diretrizes clínicas têm base em exames cuja precisão é determinada pela sua elevada sensibilidade e especificidade.
- E) As diretrizes clínicas são elaboradas com base em estudos populacionais e, por isso, têm contribuído para harmonizar posições divergentes com relação a questões básicas, como realizar periodicamente sigmoidoscopia em indivíduos de meia-idade, assintomáticos.

Questão 55

Um homem de 46 anos procura um clínico geral com a queixa de hemoptise. Ele refere uma carga tabágica de 100 maços por ano, tosse matinal produtiva e episódios de escarros com raias de sangue. O exame físico realizado foi normal. Assinale a alternativa que hierarquiza os diagnósticos para investigação.

- A) Carcinoma pulmonar, tuberculose pulmonar e bronquite viral.
- B) Bronquite viral, carcinoma pulmonar e tuberculose pulmonar.
- C) Estenose mitral reumática, carcinoma pulmonar e tuberculose.
- D) Tuberculose pulmonar, estenose mitral e carcinoma pulmonar.
- E) DPOC, carcinoma pulmonar e tuberculose.

Questão 56

Acerca da conduta ética nos cuidados paliativos, assinale a alternativa correta.

- A) O diagnóstico de uma doença incurável encerra a responsabilidade do profissional que fez o diagnóstico com os cuidados paliativos.
- B) A conduta ética preconiza que, no momento do diagnóstico de uma doença incurável, o paciente deve saber de tudo sobre o diagnóstico imediatamente.
- C) A impotência do médico em curar o paciente diante de uma doença terminal justifica o encaminhamento desse paciente para o especialista.
- D) No caso de um diagnóstico de uma doença incurável, o médico deve oferecer ou providenciar apoio emocional, físico e espiritual e ser compassivo, tranquilo e franco.
- E) Com o objetivo de curar o paciente portador de uma doença terminal, o médico pode utilizar-se de terapêuticas fúteis.

Questão 57

Assinale a alternativa correta em relação aos princípios que norteiam o campo da bioética.

- A) O discurso do profissional de saúde de que “o paciente não entende o que é melhor para ele” justifica o questionamento do princípio da autonomia.
- B) Os princípios da beneficência e o da não maleficência têm limites precisos durante o ato de cuidar do paciente.
- C) O princípio da não maleficência não implica na obrigação moral de minimizar danos durante o ato de cuidar do paciente.
- D) O princípio da autonomia dos pacientes não obriga o médico a obter consentimento no cuidado prestado e na pesquisa.
- E) O respeito à autonomia, a primazia do bem-estar do paciente e a obrigação de não lhe causar danos são princípios norteadores da bioética.

Questão 58

Assinale a alternativa correta sobre a relação médico-paciente.

- A) O profissional de saúde deve nortear sua prática profissional pela prioridade do diagnóstico e gerir o cuidado pela redução de custos e minimização do tempo de internação.
- B) A manutenção da linha de cuidado do paciente deve ser compatibilizada com o princípio da integralidade da atenção e a manutenção da relação interpessoal entre o médico e o paciente.
- C) O papel do médico que faz o primeiro atendimento é encaminhar os pacientes para os especialistas, independente de se beneficiar ou não da investigação especializada.
- D) A medicina interna praticada no ambiente hospitalar se caracteriza pela continuidade do cuidado e um fluxo adequado das informações durante as transições entre os especialistas.
- E) Os esforços para reduzir os custos crescentes da assistência médica não têm implicações na deterioração da relação médico-paciente.

Questão 59

Selecione a alternativa correta acerca das intervenções no campo da saúde pública na década passada, que tiveram forte influência sobre a prática clínica e impacto na redução da mortalidade infantil.

- A) Descoberta do raio X, uso dos antibióticos e imunizações.
- B) Monitoramento do crescimento, reidratação oral, aleitamento materno, imunizações, educação materna e planejamento familiar.
- C) Atenção ao parto, planejamento familiar e imunizações.
- D) Controle da tuberculose e da transmissão vertical do HIV.
- E) Saneamento básico, acesso à internação hospitalar e redução da incidência da pneumonia pós-sarampo.

Questão 60

Assinale a alternativa correta sobre a incorporação da tecnologia e de suas aplicações clínicas na assistência aos pacientes no fim da vida.

- A) Atualmente é permitido ao médico limitar ou suspender procedimentos e tratamentos que prolonguem a vida do paciente em fase terminal de enfermidade grave e incurável.
- B) O prolongamento da vida através de terapêuticas fúteis não tem relação com a incorporação de tecnologia.
- C) A incorporação de tecnologia que permitiu a clonagem, o desenvolvimento da engenharia genética e da terapia genética não modificou o papel tradicional do médico de evitar, tratar e curar doenças.
- D) A incorporação de tecnologia contribuiu para a discussão dos conceitos de distanásia – morte lenta, com grande sofrimento, e ortotanásia – a morte no tempo certo.
- E) Atualmente, a legislação brasileira aceita a eutanásia passiva, no caso de o paciente se negar a aceitar uma determinada modalidade terapêutica que possa ocasionar o óbito.

Questão 61

Homem de 54 anos, com passado de radioterapia para tratamento de neoplasia de cabeça e pescoço, apresentou há 3 semanas edema, hiperemia e calor em região do ângulo da mandíbula à direita. Há 1 semana iniciou drenagem de secreção purulenta pelo local. Feito o diagnóstico de actinomicose, a droga a ser escolhida para início do tratamento é:

- A) metronidazol.
- B) cefalexina.
- C) oxacilina.
- D) penicilina G.
- E) gentamicina.

Questão 62

Homem de 60 anos, portador de insuficiência ventricular esquerda com fração de ejeção < 40%, está em uso de carvedilol, losartana e espirolactona, e ainda permanece sintomático, com ortopneia e edema de membros inferiores. Poderá haver melhora dos sintomas caso seja iniciada a seguinte droga:

- A) furosemida.
- B) clonidina.
- C) clopidogrel.
- D) metildopa.
- E) diltiazem.

Questão 63

Homem de 50 anos apresenta há 1 mês quadro de diarreia com 8 a 10 evacuações diárias e perda ponderal de 8 kg. Após avaliação médica é feito diagnóstico de diarreia secretora. A condição relacionada a esse tipo de diarreia é:

- A) doença celíaca.
- B) pancreatite crônica.
- C) deficiência de lactase.
- D) vipoma.
- E) doença de Whipple.

Questão 64

Durante a realização de uma prova de semiologia, o exame cardiovascular de um paciente portador de Síndrome de Marfan revelou a presença de pulso arterial em martelo d'água, sopro de *Austin Flint* e sinal de *Duroziez*. Esses achados são compatíveis com o diagnóstico de:

- A) estenose aórtica.
- B) estenose mitral.
- C) insuficiência aórtica.
- D) insuficiência mitral.
- E) persistência do canal arterial.

Questão 65

Homem de 50 anos apresenta quadro de cansaço há dois meses. A única alteração do exame clínico é a presença de esplenomegalia. Os exames laboratoriais revelam hematócrito de 28%, plaquetas de  $85.000/\text{mm}^3$  e  $2.500$  leucócitos/ $\text{mm}^3$ . A morfologia das hemácias apresenta-se normal e o diferencial do hemograma mostra 12% de monócitos, 11% de granulócitos e 77% de linfócitos. O aspirado de medula óssea é seco e a biópsia está em andamento. Com base nas informações disponíveis, o diagnóstico mais provável neste caso é:

- A) leucemia linfocítica crônica.
- B) mielofibrose.
- C) leucemia mieloide crônica.
- D) leucemia de células pilosas.
- E) mieloma múltiplo.

Questão 66

Paciente portador de asma brônquica, hipertenso em tratamento regular com três anti-hipertensivos. Há 3 semanas inicia quadro de tosse seca, sem febre e seu pneumologista suspeita de que seja efeito adverso de uma das drogas utilizadas para o tratamento da hipertensão. A droga que caracteristicamente está relacionada a este efeito é:

- A) anlodipina.
- B) hidralazina.
- C) enalapril.
- D) losartana.
- E) monocordil.

Questão 67

O agente etiológico da Doença de Lyme é:

- A) *Borrelia burgdoferi*.
- B) *Penicillium marneffe*.
- C) *Clostridium perfringens*.
- D) *Bartonella henselae*.
- E) *Erysipelothrix rhusiopathiae*.

Questão 68

Homem de 75 anos foi submetido à troca valvar aórtica eletiva com colocação de prótese biológica. Um mês após a cirurgia inicia quadro de febre baixa diária. Nem a história nem o exame físico são esclarecedores. São realizadas tomografias computadorizadas de tórax, abdômen e pelve sem alterações. O germe mais provável de ser encontrado em suas hemoculturas é:

- A) *Streptococcus faecium*.
- B) *Staphylococcus epidermidis*.
- C) *Haemophilus influenza*.
- D) *Pseudomonas aeruginosa*.
- E) *Streptococcus pneumoniae*.

Questão 69

Um paciente com síndrome de lise tumoral apresenta os seguintes exames laboratoriais: hematócrito de 26%,  $18.000$  leucócitos/ $\text{mm}^3$  com 14% de monócitos, 53% de granulócitos, 33% de linfócitos e  $104.000$  plaquetas/ $\text{mm}^3$ . LDH de  $4.100$  UI/L, cálcio de  $7.2$  mg/dL, ácido úrico de  $9.1$  mg/dL, creatinina de  $1.7$  mg/dL, ureia de  $65$  mg/dL, potássio de  $4,6$  mmol/L, fósforo de  $7.9$  mg/dL e gasometria sem acidose. São iniciados reposição volêmica vigorosa, alcalinização urinária e alopurinol. Após 48 horas de tratamento, o nível de ácido úrico é  $9.4$  mg/dL. O próximo passo objetivando sua diminuição é iniciar:

- A) probenicida.
- B) furosemida.
- C) rasburicase.
- D) hidroclorotiazida.
- E) acetazolamida.

Questão 70

Homem de 19 anos iniciou quadro agudo de icterícia, colúria, dor abdominal, diminuição do débito urinário, febre e mialgia. Seus exames laboratoriais mostram retenção de escórias nitrogenadas e hepatite colestática. Sua história epidemiológica revela que o bairro onde reside foi acometido por uma enchente há 2 semanas. Foi aventada a possibilidade de leptospirose. O método diagnóstico de escolha para confirmação dessa hipótese é a realização de:

- A) hemoculturas.
- B) exame direto do sangue periférico.
- C) pesquisa em amostra de urina.
- D) PCR no sangue e na urina.
- E) sorologias.



Questão 71

Mulher de 70 anos, com diagnóstico recente de hipertensão, iniciou tratamento anti-hipertensivo há uma semana. Ela não usava nenhuma outra medicação. Seus exames laboratoriais revelam sódio de 129 mEq/L. Há duas semanas seu nível era normal. A droga iniciada há uma semana foi:

- A) enalapril.
- B) furosemida.
- C) hidroclorotiazida.
- D) metoprolol.
- E) espironolactona.

Questão 72

Em um paciente vítima de mordedura causada por um roedor, o esquema antibiótico deve incluir a cobertura do seguinte patógeno:

- A) *Capnocytophaga canimorsus*.
- B) *Pausteuella multocida*.
- C) *Eikenella corrodens*.
- D) *Streptobacillus moniliformis*.
- E) *Aeromonas hydrophila*.

Questão 73

Mulher de 47 anos, com neoplasia de mama, apresenta quadro de cansaço aos mínimos esforços. Seu exame físico revela hipotensão, hipofonese de bulhas cardíacas e turgência jugular (tríade de Beck). O diagnóstico mais provável nesse caso é:

- A) derrame pleural neoplásico.
- B) IAM anterior extenso.
- C) tamponamento cardíaco.
- D) asma aguda grave.
- E) embolia pulmonar maciça.

Questão 74

Homem de 26 anos apresenta há 3 semanas dor abdominal e diarreia. Nega muco, pus ou sangue nas fezes. Relata febre baixa e perda ponderal de 6 kg. É feito o diagnóstico de giardíase em exame parasitológico. O próximo passo na condução desse caso é realizar:

- A) retossigmoidoscopia.
- B) ciprofloxacina oral.
- C) metronidazol oral.
- D) TC de abdômen.
- E) observação clínica.

Questão 75

A condição que pode levar a falsa diminuição dos níveis séricos de amilase em um paciente com suspeita de pancreatite aguda é a presença de:

- A) isquemia mesentérica.
- B) derrame pleural.
- C) hipertrigliceridemia.
- D) hipercolesterolemia.
- E) hipocalcemia.

Questão 76

Mulher de 36 anos é internada por quadro de gastroenterite aguda com desidratação. Alega vários episódios de vômito e diarreia. Além disso, seus familiares relatam que ela é alcoolista com ingestão de duas doses de vodka por dia. Subitamente, esta paciente refere mal-estar e evolui para parada cardíaca. As manobras de ressuscitação são iniciadas e o ritmo encontrado é demonstrado na figura abaixo. A droga mais adequada para reversão deste ritmo é:

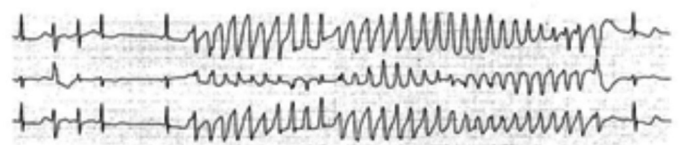

- A) sulfato de magnésio.
- B) amiodarona.
- C) bicarbonato de sódio.
- D) cloreto de cálcio.
- E) lidocaína.

Questão 77

Mulher de 59 anos, hipertensa apresenta quadro de podagra em hálux esquerdo. É usuária regular de ramipril e clopidogrel. Seu médico prescreve indometacina para o quadro de gota. Sua creatinina inicial era de 0,8 mg/dL e sobe para 3,1 mg/dL após 3 dias do início da medicação. Nesse caso, o mecanismo fisiopatológico responsável pela redução da taxa de filtração glomerular é:

- A) necrose tubular aguda.
- B) vasoconstrição das arteríolas aferentes.
- C) glomerulonefrite.
- D) hipovolemia.
- E) vasodilatação das arteríolas eferentes.

Questão 78

Dentre as causas de acidose metabólica listadas a seguir, aquela que cursa com ânion gap (hiato aniônico) normal é:

- A) cetoacidose diabética.
- B) acidose láctica.
- C) uremia.
- D) intoxicação por salicilatos.
- E) diarreia.

Questão 79

Homem de 60 anos apresenta dor torácica infraesternal com duração de mais de uma hora. O quadro iniciou durante o repouso e está associado à dispneia e náusea. O ECG revela bradicardia com BAV tipo Mobitz II. O raio X de tórax é normal. Nesse contexto, a alteração que também deverá ser encontrada no ECG é:

- A) supra de ST de V1 a V3.
- B) ondas T de Wellen.
- C) supra de ST de DII, DIII e AVF.
- D) infra de ST de DI e AVL.
- E) onda U proeminente.

Questão 80

A desordem protrombótica hereditária mais comum é a:

- A) mutação da MTHFR.
- B) deficiência de proteína S.
- C) deficiência de proteína C.
- D) mutação do fator V de Leiden.
- E) deficiência de antitrombina III.

Questão 81

Mulher de 36 anos refere há seis dias febre baixa e dor na região anterior do pescoço. Nega perda ponderal, tremor e alterações visuais. A palpação do pescoço revela uma tireoide dolorosa e aumentada, com restante do exame físico normal. O TSH é baixo com T4 e T3 elevados. A cintilografia com radionuclídeo demonstra baixa captação e a dosagem de Anti-TPO é negativa. A condução mais apropriada desse caso deve ser a realização de:

- A) metimazol.
- B) ablação com radionuclídeo.
- C) levotiroxina.
- D) tireoidectomia subtotal.
- E) aspirina.

Questão 82

Em um paciente diabético, com diagnóstico recente, que se apresenta hipertenso e possui traços de proteína na análise do sedimento urinário, a classe de droga anti-hipertensiva que deve ser preferencialmente iniciada, dentre as abaixo, é:

- A) bloqueador do canal de cálcio.
- B) betabloqueador.
- C) diurético tiazídico.
- D) bloqueador do receptor da angiotensina.
- E) alfa-agonista central.

Questão 83

Mulher de 32 anos com Síndrome de Wolff-Parkinson-White desenvolve taquicardia irregular de QRS alargado com frequência de 200 bpm. Ele está desconfortável e com comprometimento hemodinâmico. O próximo passo no tratamento deve ser:

- A) digoxina.
- B) amiodarona.
- C) propranolol.
- D) verapamil.
- E) cardioversão elétrica.

Questão 84

Homem de 19 anos, HIV positivo, em tratamento para tuberculose pericárdica com RHZE e prednisona, apresenta diagnóstico de neurite óptica. A droga que está relacionada a esse tipo de complicação é:

- A) rifampicina.
- B) isoniazida.
- C) pirazinamida.
- D) etambutol.
- E) prednisona.

Questão 85

Em relação à doença do refluxo gastroesofágico, são manifestações extraesofágicas:

- A) hipertensão, irritabilidade e disfagia.
- B) dor torácica, halitose e diarreia.
- C) pneumonia, perda ponderal e odinofagia.
- D) sibilância, tosse e erosão dentária.
- E) pirose, náusea e apneia do sono.

Questão 86

O eritema necrolítico migratório é uma manifestação cutânea do seguinte tumor:

- A) insulinoma.
- B) glucagonoma.
- C) gastrinoma.
- D) schwannoma.
- E) adenoma.

Questão 87

Mulher de 65 anos, obesa, hipertensa e diabética apresenta há 3 dias quadro de dor em hipocôndrio direito. Evoluiu com febre, calafrios, prostração e colúria, procurando atendimento emergencial. Exames laboratoriais: 21.500 leucócitos/mm<sup>3</sup> com 10% de bastões, AST 350 mg/dL, ALT 440 mg/dL, bilirrubina total de 4,5 mg/dL com direta de 3,0 mg/dL. USG de abdômen revelou vesícula biliar de parede fina com múltiplos cálculos e colédoco de 1,5 cm. TC de abdômen com dilatação de vias biliares intra e extra-hepáticas com afilamento no colédoco distal. A hipótese diagnóstica mais provável e seu tratamento são:

- A) hepatite viral aguda, sintomáticos e USG seriado.
- B) colecistite aguda, antibioticoterapia e colecistectomia.
- C) colestase intra-hepática, colestiramina e ecoendoscopia.
- D) colangite aguda, antibioticoterapia e CPRE.
- E) cirrose biliar primária, ursacol e biópsia hepática.

Questão 88

Infecções urinárias recorrentes, causadas por *Proteus*, estão geralmente associadas à formação de cálculos renais de:

- A) cálcio.
- B) estruvita.
- C) ácido úrico.
- D) cistina.
- E) indinavir.

Questão 89

Homem de 70 anos, tabagista, apresenta episódios repetidos de tromboflebite superficial acometendo membros superiores e tronco. Ele relata que isso vem ocorrendo com mais frequência nos últimos 4 meses. A neoplasia que está na maioria das vezes associada a esse problema clínico é:

- A) carcinoma de pâncreas.
- B) carcinoma de pulmão.
- C) leucemia promielocítica aguda.
- D) carcinoma de próstata.
- E) lipossarcoma.

Questão 90

Mulher de 31 anos, portadora de lúpus eritematoso sistêmico (LES), vinha em uso regular de prednisona, losartana, cloroquina e AAS. Viajou de férias com sua família por 3 semanas e esqueceu de levar algumas de suas medicações. Ao retornar de viagem procurou seu médico por apresentar quadro de fadiga, anorexia, dor abdominal e febre baixa. Negou artralgia ou lesões cutâneas. Ao exame físico apresentava hipotensão postural. Os exames laboratoriais revelaram anemia, linfocitose, eosinofilia, hiponatremia, hipercalemia e níveis discretamente elevados de TSH com T4 livre normal. VHS normal. A provável etiologia dos sintomas apresentados é:

- A) síndrome mononucleose-like.
- B) hipotireoidismo subclínico.
- C) insuficiência adrenal.
- D) infecção por *Ascaris lumbricoides*.
- E) recaída do LES.

Questão 91

Mulher de 42 anos apresenta queixa de disfagia para sólidos e líquidos, perda ponderal e vômitos pós-alimentares. Durante a investigação a radiografia do esôfago com contraste revelou dilatação esofágica, nível hidroaéreo e lentidão no esvaziamento. A endoscopia digestiva alta não demonstrou lesões esofagiana ou gástrica. Dentre os achados da esofagomanometria que confirma o diagnóstico devem constar:

- A) relaxamento do esfíncter esofágico inferior exacerbado e peristalse hipertensiva.
- B) relaxamento do esfíncter esofágico inferior reduzido e ausência de peristalse.
- C) esfíncter esofágico inferior de aspecto normal e acentuação de peristalse.
- D) esfíncter esofágico inferior hipotônico e peristalse dentro da normalidade.
- E) esfíncter esofágico inferior contraído e atividade esofagiana incoordenada.

Questão 92

O perfil laboratorial sorológico da hepatite crônica pelo vírus B, na fase não replicativa, é representado por:

- A) HbsAg positivo / Anti-Hbc positivo / HbeAg positivo / Anti-Hbe negativo / Anti-Hbs negativo.
- B) HbsAg negativo / Anti-Hbc positivo / HbeAg negativo / Anti-Hbe negativo / Anti-Hbs positivo.
- C) HbsAg positivo / Anti-Hbc positivo / HbeAg negativo / Anti-Hbe positivo / Anti-Hbs negativo.
- D) HbsAg negativo / Anti-Hbc negativo / HbeAg negativo / Anti-Hbe negativo / Anti-Hbs positivo.
- E) HbsAg negativo / Anti-Hbc positivo / HbeAg negativo / Anti-Hbe negativo / Anti-Hbs negativo.

Questão 93

Homem de 25 anos, hígido, refere início do quadro há 5 dias, com edema de membros inferiores e redução do volume urinário, associados a cefaleia, prostração e dor em flancos. Ao ser questionado afirma que, há 2 semanas, apresentou odinofagia e febre. Ao exame físico: PA de 150 x 90 mmHg, FC de 89 bpm e edema perimaleolar bilateral, sem lesões cutâneas. Exames laboratoriais: hematócrito de 35%, 5.600 leucócitos/mm<sup>3</sup>, 260.000 plaquetas/mm<sup>3</sup>, creatinina de 1,2 mg/dL e ureia de 45 mg/dL. EAS: 20-30 leucócitos, incontáveis hemácias, proteína 2+, cilindros hemáticos, nitrito negativo. O diagnóstico mais provável e seu respectivo achado laboratorial são:

- A) glomerulonefrite lúpica – FAN e anti-DNA dupla hélice positivos.
- B) glomerulonefrite pós-estreptocócica – fração C3 do complemento reduzida.
- C) nefropatia por IgA – altos níveis de IgA sérica e urinária.
- D) vasculite de pequenos vasos – anticorpo anticitoplasma (ANCA) C positivo.
- E) glomeruloesclerose segmentar e focal – fração C4 do complemento reduzida.

Questão 94

Em relação à peritonite bacteriana espontânea é correto afirmar que:

- A) para profilaxia secundária utilizam-se fluoroquinolonas ou sulfametoxazol + trimetoprima.
- B) o isolamento bacteriológico no líquido ascítico é necessário para seu diagnóstico.
- C) os principais agentes etiológicos são as bactérias gram-positivas como o *S. aureus*.
- D) a realização de paracenteses de grandes volumes diminui sua recorrência.
- E) os antibióticos de escolha para seu tratamento são do grupo dos glicopeptídeos.

Questão 95

Mulher de 60 anos apresenta quadro de febre baixa com evolução de 3 meses. Está em investigação ambulatorial com seu médico para quadro de febre de origem obscura. Foi internada em um hospital universitário para melhor elucidação diagnóstica. Durante a anamnese feita por um estudante do terceiro ano a mesma referiu que, além da febre, apresentava cefaleia, dificuldade para mastigar alimentos sólidos, dizendo que sua “boca” ficava cansada e sensibilidade dolorosa no couro cabeludo ao pentear os cabelos. Depois dessas queixas e de observar que o VHS da paciente era 90 mm, o estudante de medicina não hesitou em afirmar que o diagnóstico era:

- A) infarto enxaquecoso.
- B) arterite temporal.
- C) cefaleia histamínica.
- D) meningite de Mollaret.
- E) encefalite límbica.

Questão 96

Mulher de 38 anos apresenta quadro de dor em joelho esquerdo e febre de 38 °C. Ao exame físico possui edema, calor e rubor em joelho esquerdo com limitação de movimento. Dentre as condições clínicas a seguir, aquela que associada ao quadro descrito, confere maior risco de desenvolvimento de artrite séptica não gonocócica é:

- A) hipertensão.
- B) doença renal crônica.
- C) *diabetes mellitus*.
- D) artrite reumatoide.
- E) osteoartrite.

Questão 97

Mulher de 28 anos, hipertensa há 3 anos, usa 4 drogas para controle adequado da pressão arterial. Na avaliação médica, apresenta PA de 165 x 100 mmHg, FC de 84 bpm. Restante do exame físico normal, sem sinais de hirsutismo, estrias violáceas ou alterações genitais. Exames laboratoriais: potássio de 2,8 mEq/dL e bicarbonato sérico de 32 mEq/dL. Glicemia de jejum 114 mg/dL. Qual o exame mais apropriado para se obter o diagnóstico?

- A) Dosagem dos níveis de renina nas veias renais.
- B) Ressonância nuclear magnética das artérias renais.
- C) Dosagem de metanefrinas urinárias em 24 horas.
- D) Dosagem do cortisol salivar e urinário de 24 horas.
- E) Obtenção da relação aldosterona/renina plasmáticas.

Questão 98

Em pacientes com insuficiência renal crônica estágio V, qual dos seguintes mecanismos pode levar ao surgimento de osteodistrofia?

- A) Redução da produção renal de 1,25 di-hidroxitamina D.
- B) Presença de baixos níveis séricos de cálcio.
- C) Presença de baixos níveis séricos de fosfato.
- D) Perda de vitamina D e cálcio durante a hemodiálise.
- E) Reposição crônica diária de calcitriol.

Questão 99

Dentre os achados abaixo, aquele que está presente, com mais frequência, em pacientes portadores de esclerose múltipla é:

- A) parestesia.
- B) oftalmoplegia internuclear.
- C) ataxia cerebelar.
- D) neurite óptica.
- E) retenção urinária.

Questão 100

Mulher de 24 anos, portadora de lúpus eritematoso sistêmico, apresenta em exame laboratorial de rotina um tempo parcial de tromboplastina ativada (PTT) maior do que o limite normal. Esta anormalidade está associada com:

- A) leucopenia.
- B) lúpus induzido por droga.
- C) vasculite do sistema nervoso central.
- D) acidente vascular cerebral hemorrágico.
- E) trombose venosa profunda.