

PROVA OBJETIVA

TÉCNICO MUNICIPAL DE NÍVEL SUPERIOR
ÁREA:
SERVIÇO SOCIAL

INSTRUÇÕES

- Verifique se este caderno contém 50 questões, sendo 15 de Língua Portuguesa, 05 de Noções de Informática, 05 de Conhecimentos Gerais e 25 de Conhecimentos Específicos.
- Verifique na Folha de Respostas se o seu nome e número do documento de identificação estão corretos.
- Em cada questão, você deve assinalar somente uma das alternativas.
- Será anulada a questão que contiver emenda, rasura ou, ainda, a que apresentar mais de uma alternativa assinalada na Folha de Respostas.
- Ao marcar a alternativa correta na Folha de Respostas, use caneta esferográfica de tinta preta, ponta grossa.
- Ao final da prova, devolva ao fiscal de sala a Folha de Respostas assinada no local indicado.
- Os 2 (dois) últimos candidatos de cada sala só poderão ser liberados juntos.

CERTO

	A	B	C	D	E
1	<input checked="" type="radio"/>	<input type="radio"/>	<input type="radio"/>	<input type="radio"/>	<input type="radio"/>
2	<input type="radio"/>	<input checked="" type="radio"/>	<input type="radio"/>	<input type="radio"/>	<input type="radio"/>
3	<input type="radio"/>	<input type="radio"/>	<input checked="" type="radio"/>	<input type="radio"/>	<input type="radio"/>
4	<input type="radio"/>	<input type="radio"/>	<input type="radio"/>	<input checked="" type="radio"/>	<input type="radio"/>
5	<input type="radio"/>	<input type="radio"/>	<input type="radio"/>	<input type="radio"/>	<input checked="" type="radio"/>
6	<input type="radio"/>	<input type="radio"/>	<input type="radio"/>	<input type="radio"/>	<input checked="" type="radio"/>

ERRADO

	A	B	C	D	E
21	<input checked="" type="radio"/>	<input type="radio"/>	<input type="radio"/>	<input type="radio"/>	<input type="radio"/>
22	<input type="radio"/>	<input checked="" type="radio"/>	<input type="radio"/>	<input type="radio"/>	<input type="radio"/>
23	<input type="radio"/>	<input checked="" type="radio"/>	<input type="radio"/>	<input type="radio"/>	<input type="radio"/>
24	<input type="radio"/>	<input checked="" type="radio"/>	<input type="radio"/>	<input type="radio"/>	<input type="radio"/>
25	<input type="radio"/>	<input checked="" type="radio"/>	<input type="radio"/>	<input type="radio"/>	<input type="radio"/>
26	<input checked="" type="radio"/>	<input type="radio"/>	<input type="radio"/>	<input checked="" type="radio"/>	<input type="radio"/>

Boa prova!

A duração total da prova é de 3 horas. Este tempo inclui a marcação da Folha de Respostas.
Você só poderá levar o Caderno de Provas após transcorridas 2h 30 min (duas horas e trinta minutos) do início das provas.

NOME _____

INSCRIÇÃO _____

DATA / HORÁRIO _____



Língua Portuguesa

Leia o texto **A** para responder às questões de **01 a 07**.

TEXTO A

Os produtos derivados de soja sempre foram conhecidos por duas características. A primeira é a fama de que fazem bem à saúde. Essa fama é justificada pelos nutricionistas. Eles dizem que bebidas ou alimentos feitos a partir da soja aumentam o colesterol bom no sangue e são indicados como fonte de cálcio, entre outros nutrientes. A segunda característica é bem menos lisonjeira para o grão, nativo da China. Pelo menos no Brasil, a soja sempre foi tida como um alimento de sabor desagradável. E é por isso que as bebidas derivadas de soja nunca fizeram muito sucesso por aqui.

Então como se explica que as vendas de sucos de soja tenham crescido em torno de 25% ao ano desde 2002? A explicação está nos pesados investimentos que a indústria de bebidas fez na soja nos últimos anos. O que moveu os grandes fabricantes foi o crescente mercado de produtos saudáveis no mundo inteiro. Além disso, as bebidas derivadas de soja são mais elaboradas e podem ser vendidas por um preço maior que os sucos comuns e dar mais lucro.

(Revista Época, 10 de dezembro de 2007).

01

Sobre o texto, pode-se afirmar:

- I. A soja faz bem à saúde, motivo que impulsionou o investimento de produtores.
- II. Os investidores aproveitam a fama de alimento saudável para aumentar os lucros com os produtos derivados da soja.
- III. O aumento na venda dos sucos de soja deve-se a uma melhor elaboração do produto.
- IV. Na China e no Brasil o sabor da soja é desagradável ao paladar.

Está **CORRETO** o que se afirma em:

- a) I e III, apenas.
- b) I, II e III, apenas.
- c) II e IV, apenas.
- d) III e IV, apenas.
- e) I, II, III e IV.

02

“A segunda característica é bem menos **lisonjeira** para o grão...”.

O termo sublinhado pode ser substituído, no contexto em que se apresenta, sem prejuízo de sentido para o texto, por

- a) forte.
- b) depreciativa.
- c) aleatória.
- d) pertinente.
- e) satisfatória.

03

Na oração “A primeira é a fama de que fazem bem à saúde.”, há a presença de um recurso expressivo denominado:

- a) assíndeto.
- b) inversão.
- c) elipse.
- d) antítese.
- e) hipérbole.

04

Assinale a alternativa cujo par de expressões apresenta construções com anteposição do adjetivo.

- a) grandes fabricantes/crescentes mercados
- b) bebidas derivadas/sucos comuns
- c) crescentes mercados/mundo inteiro
- d) produtos saudáveis/grandes fabricantes
- e) sucos comuns/mundo inteiro

05

Em “**O** que moveu os grandes fabricantes...” o elemento destacado classifica-se, segundo a gramática normativa prescritiva, como:

- a) pronome pessoal.
- b) artigo.
- c) preposição.
- d) pronome demonstrativo.
- e) conjunção.

06

Em qual das alternativas a seguir o elemento sublinhado é uma preposição?

- a) “...**a** soja sempre foi...”
- b) “**A** segunda...”
- c) “...feitos **a** partir...”
- d) “...que **a** indústria...”
- e) “**A** explicação está...”

07

“Então como se explica que as vendas de sucos de soja tenham crescido em torno de 25% ao ano desde 2002?”.

Qual das alternativas a seguir apresenta o período acima com uma pontuação que **NÃO** altera o seu sentido?

- Então, como se explica que as vendas de sucos de soja tenham crescido em torno de 25% ao ano desde 2002?
- Então, como se explica, que as vendas de sucos de soja tenham crescido em torno de 25% ao ano desde 2002?
- Então como se explica, que as vendas de sucos de soja tenham crescido em torno de 25% ao ano desde 2002?
- Então como se explica que as vendas, de sucos de soja tenham, crescido em torno de 25% ao ano desde 2002?
- Então como, se explica que, as vendas de sucos de soja tenham crescido em torno de 25% ao ano desde 2002?

Leia o texto **B** para responder às questões de **08 a 13**.

TEXTO B

Janus, o deus das portas e transições da mitologia romana, deu seu nome ao mês de janeiro pela capacidade de simultaneamente ver passado e futuro. Ele é uma inspiração para que a cada início de ano façamos um balanço do que aconteceu e do que podemos esperar (e desejar) dos próximos doze meses.

Nesse espírito, acredito que poucos discordem da avaliação de que 2007 foi um ano excepcionalmente bom para o Brasil, em especial na frente econômica, em que a manutenção da estabilidade monetária e o acelerado crescimento da prosperidade mundial contribuíram para um ano de recordes.

Foram criados mais de 2 milhões de empregos formais e o crédito cresceu mais de 50% em um ano.[...]

Mas acredito que a moralidade pública continua sendo uma questão essencial. Ao longo de 2007, assistimos - mais uma vez - a lamentáveis demonstrações do desprezo que nossos representantes no Congresso têm pelo decoro, pelas próprias normas de conduta e pela opinião pública. É forçoso admitir que uma réstia de esperança se acendeu com as enérgicas ações do Ministério Público e da Polícia Federal e, em especial, com o belo exemplo do Supremo Tribunal Federal ao acolher a denúncia contra os quarenta envolvidos no escândalo do mensalão.

Aqui também é preciso obstinação. A exceção tem de virar regra. Como já prescrevia Montesquieu no século XVIII, “não se constrói uma sociedade baseada na virtude dos homens, e sim na solidez das instituições”.

(Roberto Civita in: Revista Veja, 29 de dezembro de 2007).

08

No primeiro parágrafo o autor

- apóia-se em uma auto-suficiência humana e agnóstica.
- demonstra sua fé cristã com a esperança de um amanhã promissor.
- induz à profissão de uma religiosidade apostólica romana, em busca de acertos.
- restringe-se a uma dedução própria do racional sem nenhuma ilustração intertextual.
- dá indícios de ser sectário de uma cultura legendária.

09

No quarto parágrafo do texto, o verbo “**continua**” e a expressão “**mais uma vez**” conduzem para a inferência de que

- os fatos criticados receberam, a cada dia, um tratamento diferente no ano passado.
- a permanência de um desafio imprescindível é obrigatória.
- os acontecimentos criticados foram todos desanimadores no decorrer do ano findo.
- o país está avançando progressivamente na linha moral.
- a ordem essencial é continuar assistindo aos acontecimentos lamentáveis.

10

Assinale a afirmativa **VERDADEIRA** sobre a estrutura lingüística do texto.

- A conjunção “**em que**”, no segundo parágrafo, evita apenas a repetição da locução equivalente “**de que**” já usada no mesmo parágrafo.
- A regência do verbo discordar, no segundo parágrafo, permite trocar a preposição que lhe segue pela preposição “**com**”, preservando a correção gramatical sem alterar o sentido.
- A relação de sentido entre os dois primeiros períodos, do primeiro parágrafo, permite subentender uma idéia conclusiva, podendo ser expressa pela locução **em vista disso**, antes de “Ele é...”.
- A forma plural “**Foram criadas**” é uma forma alternativa de uso para “**Foi criado**”, no terceiro parágrafo, cabendo, portanto, nesse caso, as duas formas.
- No terceiro parágrafo, no que diz respeito ao agente da ação verbal, o autor construiu a frase com o verbo na voz ativa.

11

O antônimo adequado para a palavra grifada em "Aqui também é preciso **obstinação**." é

- a) instigação.
- b) implantação.
- c) perseverança.
- d) inconstância.
- e) transigência.

12

No último parágrafo a primeira vírgula e as aspas foram usadas, respectivamente, para

- a) separar uma oração apositiva / indicar um neologismo.
- b) destacar uma locução adverbial / destacar uma expressão.
- c) referenciar uma oração principal / ironizar um provérbio.
- d) ligar um termo de igual função a outro / enfatizar o pensamento do editor do texto.
- e) separar uma oração subordinada antecipada / marcar uma citação.

13

"Ele é uma inspiração para que a cada início de ano façamos um balanço do que aconteceu e do que podemos esperar (e desejar) dos próximos doze meses."

Sobre esse trecho, analise as proposições a seguir e, em relação a elas, assinale a opção **CORRETA**.

- I. Os verbos **acontecer** e **poder** apresentam-se com o mesmo sujeito.
 - II. As formas verbais antecedidas de **do que**, coordenadas entre si, estão subordinadas ao mesmo termo.
 - III. O artigo feminino usado em "... a cada início de ano..." é exigência do emprego do substantivo inspiração.
 - IV. Em "... de ano..." o sentido da preposição não particulariza o substantivo.
- a) São verdadeiras as proposições I e IV, apenas.
 - b) São verdadeiras as proposições I, II e III, apenas.
 - c) São verdadeiras as proposições II e IV, apenas.
 - d) São verdadeiras as proposições I, II, III e IV.
 - e) São verdadeiras as proposições III e IV, apenas.

14

Indique a opção em que se adotará na frase, obrigatoriamente, de acordo com a norma culta, a indicação dos parênteses para o verbo em negrito.

- a) Solicito que **considerar** tua decisão. (3ª pessoa do singular)
- b) Encaminhei os documentos para que Vossa Senhoria **avaliar** minha solicitação. (3ª pessoa do singular)
- c) Compreendo que Vossas Majestades **haver** de encontrar razões para esse desfecho. (2ª pessoa do plural)
- d) Os nobres deputados **pretender** me confundir nessa sessão? (2ª pessoa do plural)
- e) Quando não se **destacar**, num ser humano, as qualidades, ele pode ficar tímido. (3ª pessoa do singular)

15

Está **CORRETO**, de acordo com a norma culta da língua, o emprego da expressão destacada na frase:

- a) As missões **a que** foste indicado são dignas.
- b) É ínfimo o preço **no que** pagas os serviços dos teus funcionários.
- c) É necessário **de que** se ofereçam bons estímulos aos funcionários.
- d) Felizes os pais **de cujos** filhos respeitam a Deus.
- e) Desconheço o motivo **do qual** escolheste este livro.

Noções de Informática

16

Estou usando o Microsoft Access 2002 para desenhar um relatório. A fonte de dados é uma tabela com 2.000 registros e os dados serão agrupados em função do campo "Campo1". No momento, meu protótipo de relatório tem a aparência ilustrada na figura abaixo, apresentando sete seções, todas elas com a propriedade "Visível" configurada para "Sim".

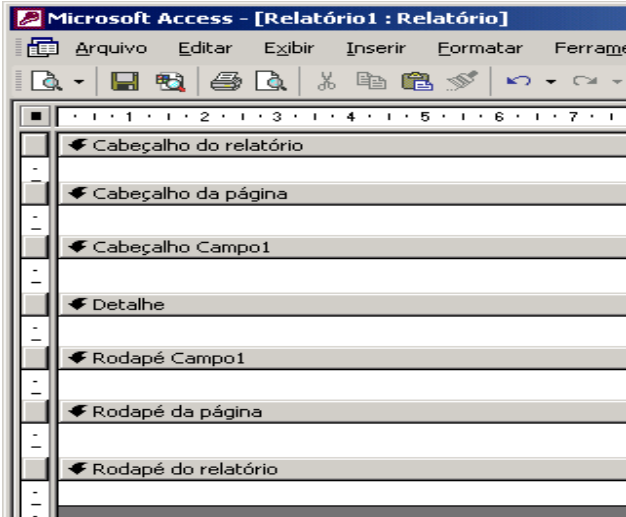

Sobre essas seções, analise as afirmações abaixo:

- I. As seções "Cabeçalho do relatório" e "Cabeçalho da página" *aparecerão* em todas as páginas do relatório.
- II. Com essa configuração de propriedade, "Visível" – "Sim", a seção "Cabeçalho Campo1" *aparecerá* no início de cada grupo e de cada página.
- III. Na seção "Detalhe" serão listados os dados selecionados a partir da fonte de dados do relatório.
- IV. Com essa configuração de propriedade, "Visível" – "Sim", a seção "Rodapé do relatório" *aparecerá* na última página.

Estão **CORRETAS**:

- a) todas as afirmações.
- b) I, III e IV, apenas.
- c) II e IV, apenas.
- d) I e II, apenas.
- e) III e IV, apenas.

17



A figura acima ilustra o menu apresentado pelo Microsoft Windows 2000 que tenho instalado em meu computador, quando clico em "Iniciar", seleciono "Programas" e "Acessórios". Sobre as opções, os aplicativos e as ferramentas disponibilizadas nesse menu, é **INCORRETO** afirmar que:

- a) Prompt de comando – abre uma janela na qual é possível executar funções baseadas em texto (linha de comando).
- b) Sincronizar – ferramenta para configurar a sincronia de dois aplicativos como o Word e o Excel, por exemplo.
- c) Paint – aplicativo destinado a edição de figuras e imagens.
- d) Bloco de notas – aplicativo destinado a edição de textos com formatação simples.
- e) WordPad – aplicativo que permite a edição de textos com formatação de média complexidade.

18

Dentre as opções abaixo uma está relacionada a um programa que interpreta o código **HTML** (*Hypertext Markup Language*). Esse programa é indispensável para a navegação na internet. Assinale tal opção.

- a) FTP (File Transfer Protocol).
- b) Cookie.
- c) Switch.
- d) Browser.
- e) Outlook Express.

19

Usando o Microsoft Word 2002 é possível formatar documentos rapidamente usando *estilos*.

“Um estilo é um conjunto de características de formatação que podem ser aplicadas ao texto, tabelas e listas. Ao aplicar um estilo, você aplica um grupo inteiro de formatos em uma simples operação.

Por exemplo, em vez de seguir três etapas separadas para formatar seu título como Arial, 16 pontos e centralizado, você pode obter o mesmo resultado em uma etapa aplicando o estilo de título.”

Extraído do texto de ajuda do Microsoft Word 2002

Sobre esse recurso, é **INCORRETO** afirmar:

- a) Um estilo de caractere afeta o texto do documento inteiro, como a fonte e o tamanho do texto, e os formatos negrito e itálico.
- b) Um estilo de parágrafo controla todos os aspectos da aparência de um parágrafo, como alinhamento do texto, espaçamento da linha e bordas e pode incluir formatação de caractere.
- c) Um estilo de tabela fornece uma aparência consistente para bordas, sombreamento, alinhamento e fontes em tabelas.
- d) Um estilo de lista aplica alinhamento, caracteres de numeração ou marcador e fontes semelhantes às listas.
- e) Um estilo pode ser exibido e reaplicado a partir do de tarefas **Estilos e formatação**. A formatação aplicada é também armazenada nesse painel, para que seja possível reaplicá-la rapidamente.

20

Considere a planilha do Microsoft Excel 2002, ilustrada a seguir.

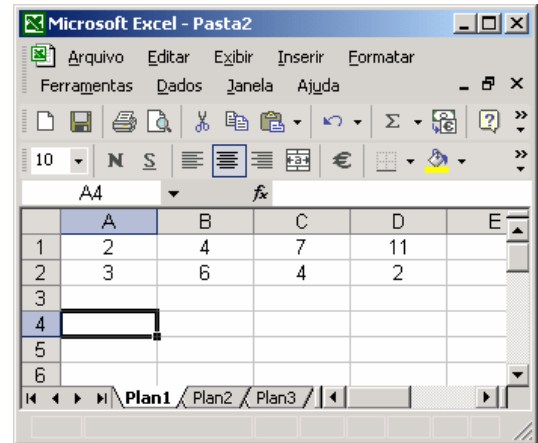

Se as células A4, B4, C4 e D4 forem preenchidas com as expressões indicadas abaixo, os valores dessas células serão, respectivamente:

Célula	Expressão
A4	= $(A1+B1)^{D2/C2}$
B4	=SOMA(A1:D1)
C4	=MÉDIA(A1:D1)
D4	=MÁXIMO(SOMA(A1;D1);SOMA(A2:D2))

- a) 9; 13; 6,5 e 15
- b) 3; 13; 6,5 e 24
- c) 3; 24; 2,5 e 13
- d) 9; 24; 6 e 15
- e) 3; 5; 3,75 e 24

Conhecimentos Gerais

21

A economia maranhense durante o período imperial tinha como suporte dois produtos básicos, o algodão e o açúcar. A quase totalidade dessa produção ficava localizada:

- a) nas ribeiras do rio Tocantins.
- b) no sul do Maranhão.
- c) às margens do rio Itapecuru e em algumas cidades da Baixada.
- d) nos Lençóis Maranhenses.
- e) na microrregião da Chapada das Mangabeiras.

22

É recorrente, na literatura histórica, encontrar-se a expressão “Jornada Milagrosa” vinculada à:

- a) criação da Companhia de Comércio do Maranhão.
- b) luta pela independência do Maranhão.
- c) expulsão dos holandeses.
- d) expulsão dos franceses do Maranhão.
- e) catequese indígena no Maranhão.

23

É cada vez maior a dependência das economias nacionais, em especial das mais desenvolvidas, à frente os Estados Unidos, por recursos não renováveis produzidos no exterior do país. Por isso mesmo, inúmeros e recentes conflitos internacionais têm como verdadeira causa:

- a) o controle de fontes energéticas, em especial o petróleo.
- b) o controle das grandes rotas marítimas de comércio.
- c) a ocupação física das florestas.
- d) o domínio de áreas estratégicas do ponto de vista militar.
- e) a subordinação de contingentes populacionais a serem usados como mão-de-obra barata.

24

De acordo com informações apresentadas pela Companhia de Abastecimento de Águas e Esgotos do Maranhão – CAEMA, 91% da população de São Luís, ou seja, 931.191 habitantes recebem água tratada. Outrossim, no que diz respeito à coleta de esgoto, o número de pessoas beneficiadas atinge apenas 387.000, representando 38,6% da população da Capital. Nesse sentido, é válido afirmar que:

- a) não há nenhuma relação entre o percentual de coleta de esgotos (38,6%) e a mortalidade por doenças infecciosas e parasitárias (de veiculação hídrica) na cidade.
- b) há uma relação direta entre o percentual de coleta de esgotos (38,6%) e a mortalidade por doenças infecciosas e parasitárias (de veiculação hídrica) na cidade.
- c) a maior parte das águas residuais não é jogada *in natura* nos cursos dos rios e na orla marítima da cidade.
- d) a cobertura da rede de esgotos é moderna e garante o atendimento da população ludovicense.
- e) o rodízio no abastecimento e/ou a ausência de água em vários bairros da cidade não implica nenhum prejuízo para a população.

25

No contexto atual, há, na capital maranhense, aproximadamente 1.000 imóveis de valor histórico e paisagístico numa área de 90 hectares, sob proteção jurídica federal, situados nos bairros da Praia Grande, Desterro e Ribeirão e nas Praças Benedito Leite, João Lisboa e Gonçalves Dias. Ao proclamar São Luís como cidade "Patrimônio Cultural da Humanidade" em 1997, a UNESCO estabeleceu algumas pré-condições, e uma delas, em especial, que, caso não seja respeitada, pode fazer com que a cidade perca esse pomposo título. Trata-se do(a)

- a) modernização das praças localizadas em toda a área tombada.
- b) asfaltamento das ruas do centro histórico da cidade.
- c) retirada dos azulejos existentes nos casarões do bairro da Praia Grande.
- d) demolição de alguns sobrados localizados na área do bairro do Desterro.
- e) não implementação de políticas públicas permanentes de preservação do patrimônio histórico da cidade.

Conhecimentos Específicos

26

A democracia como princípio fundamental defendido no código de ética do assistente social significa:

- a) melhoria da renda da população usuária a partir do acesso a bens e serviços públicos.
- b) socialização da participação política e da riqueza socialmente produzida.
- c) focalização em públicos determinados para acesso aos bens e serviços relativos aos programas e políticas sociais.
- d) incremento no número de conselhos de gestão.
- e) redução da quantidade de modo a garantir a melhoria na qualidade dos serviços prestados à população.

27

Marque verdadeiro (**V**) ou falso (**F**) nas afirmativas abaixo, relacionadas aos paradigmas marxista e positivista que referenciam a prática do assistente social.

- () De acordo com o paradigma marxista, a sociedade capitalista está dividida em duas classes fundamentais: burgueses e proletários.
- () De acordo com o paradigma positivista, os processos de elaboração e de execução no campo profissional são nitidamente separados.
- () De acordo com o paradigma marxista, o modo de pensar dominante legitima a divisão da sociedade capitalista em duas classes: servos e senhores.
- () De acordo com o paradigma positivista, o modo de pensar dominante legitima a divisão da sociedade socialista em duas classes: dos intelectuais orgânicos dos trabalhadores e dos intelectuais orgânicos da burguesia.
- () De acordo com o paradigma marxista, a pobreza é natural e o bem-estar individual maximiza o bem-estar coletivo.

Marque a seqüência **CORRETA**:

- a) V – F – F – V – F
- b) F – F – F – V – F
- c) V – V – F – F – V
- d) F – F – F – F – V
- e) V – V – F – F – F

28

Marque a alternativa **CORRETA** considerando a formulação abaixo:

Políticas sociais são instituições criadas nos estados capitalistas como respostas aos chamados direitos sociais de cidadania. Em relação a essas instituições é **CORRETO** afirmar que:

- a) são respostas às refrações da questão social que se materializam através de planos, programas e projetos.
- b) são caminhos escolhidos por um governo, entre várias alternativas, para orientar ações voltadas para o atendimento das sociedades anônimas.
- c) são mecanismos que se justificam socialmente como movimentos de ruptura com o modo de produção socialista.
- d) são processos que resultam de jogos de interesses em torno de recursos internacionais que aportam nos países periféricos através de organizações do terceiro setor.
- e) são formas modernas que os governos adotam para manipular os trabalhadores e romper com o modo de produção dominante.

29

Assinale a alternativa **CORRETA**, em relação à formulação abaixo:

Entre as novas estratégias de gestão das políticas sociais brasileiras, destaca-se:

- a) análise da realidade local e levantamento de propostas de intervenção somente a partir da discussão coletiva com o corpo de funcionários das instituições responsáveis pela execução de determinado programa ou projeto.
- b) processo de decisão que converge para os Ministérios responsáveis pelas políticas setoriais.
- c) estabelecimento de vínculos com instituições parceiras para realizar ações complementares aos serviços disponibilizados à população.
- d) execução de ações que buscam superar os problemas da população usuária através da articulação de experiências e saberes construídos sob a ótica de uma determinada profissão.
- e) avaliação de Políticas Públicas orientada mais à análise dos meios utilizados na oferta de serviços pelo Estado do que à verificação do alcance das metas alcançadas.

30

Assinale a alternativa que, de acordo com José Carlos Faria, contempla todas as funções que podem ser exercidas pelo assistente social no campo administrativo:

- a) Planejamento, direção e controle.
- b) Planejamento e coordenação.
- c) Direção e controle.
- d) Planejamento, organização, direção, coordenação e controle.
- e) Planejamento e organização.

31

Complete a sentença com a afirmativa **CORRETA**.

Uma ação profissional é realizada numa perspectiva dialética quando

- a) o profissional, prioritariamente, pensa no instrumental que vai utilizar e só depois no objetivo da ação a ser realizada no seu processo de intervenção.
- b) as técnicas coletivas, tais como reuniões, assembleias e seminários, não são priorizadas.
- c) as técnicas têm, necessariamente, como base o projeto político do profissional descartando-se a reflexão sobre a realidade concreta dos sujeitos sociais.
- d) o instrumental técnico é dissociado do processo de conhecimento e da interpretação da realidade.
- e) instrumentos e técnicas profissionais são, necessariamente, pensados em articulação com a questão do método.

32

Marque verdadeiro (**V**) ou falso (**F**) nas afirmativas abaixo relacionadas ao chamado estado de bem-estar social.

- () Um dos fatores que determinaram sua emergência foi a descrença no dogma da eficiência e da racionalidade do mercado.
- () Um de seus fatores determinantes foi a ampliação da democracia nos países desenvolvidos.
- () Seu surgimento resultou da diminuição do papel do Estado.
- () Relaciona-se com a ampliação da idéia de cidadania para o campo dos direitos sociais.
- () Sua emergência fundamentou-se na idéia de que qualquer ser humano é dotado de direitos.

Indique a seqüência **CORRETA**:

- a) V – V – F – V – V
- b) F – F – F – V – F
- c) V – V – F – F – V
- d) F – F – F – F – V
- e) V – F – F – V – F

33

Assinale a alternativa **CORRETA**.

A partir de 1988, as políticas sociais brasileiras passaram a apresentar a seguinte configuração:

- a) centralização de recursos em nível federal e estadual e de decisões no nível municipal.
- b) centralização de recursos e de decisões nos municípios.
- c) compartilhamento de recursos e decisões entre os níveis federal e municipal com exclusão do nível estadual.
- d) compartilhamento de recursos e de decisões entre os três níveis do governo.
- e) descentralização de recursos do nível federal para os estados e de decisões para nível municipal.

34

Um dos eixos da Política Habitacional Brasileira é o Programa Habitação de Interesse Social.

Marque o item que contempla a opção **CORRETA**, em relação a esse programa.

- a) Por meio da Ação Apoio do Poder Público para Construção Habitacional para Famílias de Renda Alta, objetiva viabilizar o acesso à moradia adequada aos segmentos populacionais de renda familiar mensal de até 13 salários mínimos em localidades urbanas e rurais.
- b) Por meio da Ação Apoio do Poder Público para Construção Habitacional para Famílias de Renda Média, objetiva viabilizar o acesso à moradia adequada aos segmentos populacionais de renda familiar mensal de até 10 salários mínimos em localidades urbanas e rurais.
- c) Por meio da Ação Apoio do Poder Público para Construção Habitacional para Famílias de Baixa Renda, objetiva viabilizar o acesso à moradia adequada aos segmentos populacionais de renda familiar mensal de até 3 salários mínimos em localidades urbanas e rurais.
- d) Por meio da Ação Apoio do Poder Público para Construção Habitacional para Famílias de Baixa Renda, objetiva viabilizar o acesso à moradia adequada aos segmentos populacionais de renda familiar mensal de até 5 salários mínimos apenas em localidades rurais.
- e) Por meio da Ação Apoio do Poder Público para Construção Habitacional para Famílias de Baixa Renda, objetiva viabilizar o acesso à moradia adequada aos segmentos populacionais de renda familiar mensal de até 3 salários mínimos apenas em localidades urbanas.

35

Avaliadores da área da saúde no Brasil entendem que o Projeto de Configuração Neoliberal vem desestabilizando o projeto de reforma sanitária que se expressa no desenho do SUS. Isso porque

- a) há uma substituição da ética da efetividade pela ética da eficiência circunscrita na Constituição de 1988.
- b) há uma prevalência da ética da eficiência em relação à ética da solidariedade defendida pelo Movimento Sanitário.
- c) há uma substituição dos valores individualistas defendidos pelo Movimento Sanitário pelos valores coletivistas defendidos pelos Planos Privados de Saúde.
- d) há uma adição de valores coletivistas aos valores individualistas, para atender às exigências do setor privado internacional.
- e) há uma prevalência da ética da eficiência prevista na Carta Constitucional de 1988 em relação à ética da solidariedade apregoada pela Constituição de 1967.

36

Assinale a opção **CORRETA** em relação à configuração do Programa Saúde da Família (PSF).

- No que se refere à organização, privilegia os especialistas da área de neurocirurgia e os consultórios médicos privados.
- Em termos de enfoque, privilegia as ações de prevenção e a cura e, no que diz respeito ao processo de cura, enfatiza as ações de alta complexidade.
- Em termos de enfoque, privilegia as ações de média complexidade e, em relação ao exercício profissional, privilegia a recepção passiva.
- No que diz respeito ao conteúdo, privilegia o tratamento da doença e da atenção por episódio e, em relação ao exercício profissional, privilegia a recepção passiva.
- Em termos de enfoque, privilegia a prevenção, a atenção e a cura.

37

Marque verdadeiro (V) ou falso (F) nas afirmativas abaixo:

De acordo com a LDB, Título II, art.3º, o ensino no Brasil deve ser ministrado com base nos seguintes princípios:

- () igualdade de condições para o acesso e permanência na escola;
- () pluralismo de idéias e de concepções pedagógicas;
- () respeito à liberdade, porém, sem concessões para as práticas pedagógicas alternativas;
- () coexistência de instituições públicas e privadas de ensino;
- () secundarização da experiência extra-escolar.

Aponte a seqüência **CORRETA**:

- V – V – F – V – F
- F – F – F – V – F
- V – V – F – F – V
- F – F – F – F – V
- V – F – F – V – F

38

Marque a opção **CORRETA**.

Entre as bandeiras defendidas pelos assistentes sociais na sua prática, inclui-se:

- a autonomização do usuário através da luta por serviços de assistência social minimalistas.
- a luta pela consolidação de uma situação de curatela do público usuário das políticas sociais.
- a luta pela garantia do acesso às políticas sociais básicas.
- a garantia de acesso do usuário aos planos privados de saúde.
- a luta pelo acesso aos serviços sociais de forma focalizada.

39

De acordo com o art. 53 do ECA, a criança e o adolescente têm direito à educação, visando ao pleno desenvolvimento de sua pessoa, preparo para o exercício da cidadania e qualificação para o trabalho, assegurando-lhes:

- acesso à escola pública e gratuita distante de sua residência para evitar contatos com gangs de bairros.
- igualdade de condições para o acesso à escola, embora não deva ser assegurada a igualdade de permanência na instituição, de modo a estimular a competição intra-escolar.
- direito de ter qualquer tipo de falta abonada para fins de aprovação.
- direito de participação em entidades docentes.
- igualdade de condições para o acesso e a permanência na escola.

40

Complete a formulação abaixo com a opção **CORRETA**.

Em relação à burocracia, tal como pensada por Marx Weber, o profissional assistente social

- participa do processo burocrático por situar-se num sistema de administração executado segundo regras prescritas.
- ao questionar o caráter legal das normas e regulamentos institucionais, desvincula-se do contexto burocrático.
- para desenvolver sua ação de forma eficiente, não deve participar de uma hierarquia burocrática.
- não pode ser considerado um burocrata porque sua obediência ao superior leva em conta o cargo que ele ocupa e não sua pessoa.
- como burocrata, deve ser fiel apenas aos seus objetivos profissionais e não ao cargo e aos objetivos da instituição.

41

Assinale a opção que contempla a afirmativa **CORRETA** em relação àquilo que significa a descentralização no contexto dos novos processos administrativos das políticas sociais.

- Impede a racionalização dos recursos.
- Desestimula inovações no campo administrativo.
- Sobrecarrega os municípios.
- Democratiza o poder local e torna mais eficiente e eficaz a ação governamental.
- Estabiliza financeiramente os municípios em razão da sobrecarga de demandas.

42

Marque a alternativa **CORRETA** que completa a formulação a seguir: *o processo de envelhecimento saudável decorre*

- de uma integração problemática do idoso com a família e de um nível satisfatório de renda obtido no decorrer da vida produtiva.
- do trabalho excessivo e das formas de incorporação social da ideologia da velhice.
- de uma ideologia da velhice que desvaloriza o papel do idoso e de condições de trabalho favoráveis ao longo da vida.
- de boas condições de existência do idoso e de um bom nível de saúde mantido ao longo da vida.
- de um nível satisfatório de saúde mantido pelo idoso aliado a uma precária assistência médico-hospitalar a que o idoso teve acesso ao longo dos anos.

43

De acordo com o art. 15 do Estatuto do Idoso, no Brasil é assegurada a atenção integral à saúde da pessoa idosa, por intermédio do Sistema Único de Saúde – SUS, sendo que a prevenção e a manutenção da saúde desse segmento populacional devem ser efetivadas por meio de:

- atendimento geriátrico e gerontológico diário preventivo nas residências que possuem idosos.
- cadastramento da população idosa em base territorial.
- atendimento em unidades médicas nos bairros, apenas com os profissionais de clínica geral.
- atendimento domiciliar com geriatras para a população idosa e seus familiares.
- reabilitação orientada por psicólogos de instituições públicas e privadas, para eliminação das seqüelas decorrentes do agravo da saúde.

44

Assinale a alternativa que apresenta duas características **CORRETAS** das atuais políticas de trabalho no Brasil:

- centralizam-se no nível federal do governo e se inserem numa perspectiva universalista.
- compõem-se de ações focalizadas em segmentos específicos da demanda e da oferta da força-de-trabalho e assumem caráter sistêmico de incorporação social.
- ênfaticam ações de caráter provisório e se subordinam aos imperativos da flexibilidade do mercado de trabalho.
- incorporam medidas para a flexibilização das relações de trabalho e consolidam a condição salarial dos seus usuários.
- articulam-se a políticas estruturantes de geração de emprego e são responsáveis pelo aumento do emprego e da renda da classe trabalhadora.

45

Coloque verdadeiro (**V**) ou falso (**F**) nas opções abaixo relacionadas às características peculiares apresentadas pelas políticas de trabalho no Brasil em relação aos países desenvolvidos.

- Historicamente, procurou-se regular efetivamente o funcionamento do mercado de trabalho e fortalecer o trabalho na relação com o capital.
- O mercado de trabalho é dual, comportando um segmento organizado e outro desorganizado.
- As primeiras medidas voltadas ao mercado de trabalho datam de 1940.
- O Sistema Público de Emprego não considera as particularidades do mercado de trabalho do país, buscando reproduzir os sistemas dos países desenvolvidos.
- Os trabalhadores do setor formal têm acesso ao seguro desemprego, um dos eixos da política de trabalho.

Assinale a alternativa que apresenta a seqüência **CORRETA**.

- F – V – F – V – V
- F – V – V – V – V
- V – V – F – V – F
- V – F – F – V – V
- F – F – V – V – V

46

De acordo com especialistas da área, como José Carlos Faria, dirigir é a função administrativa que consiste em fazer agir o pessoal.

Qual afirmativa é **CORRETA** em relação a essa função?

- A unidade de comando e a seleção política são princípios da direção quanto aos meios.
- Os meios que o dirigente utiliza para obter cooperação das pessoas são a motivação, a comunicação e a liderança.
- Para dirigir de forma adequada, basta emitir ordens corretamente.
- Para ser mais eficiente, o dirigente não pode delegar autoridade àqueles situados abaixo na escala hierárquica.
- Um bom líder é o que apresenta qualidades inatas que correspondem a um perfil pré-determinado.

47

A decisão de unificar os programas de transferência de renda, uma das dimensões atuais mais relevantes do sistema de proteção social no Brasil, sustentou-se num diagnóstico em que foram destacados alguns problemas.

Marque a alternativa que representa um problema destacado no diagnóstico:

- planejamento e monitoramento dos programas por uma coordenação setorial, embora houvesse dispersão de comando em diversos Ministérios.
- existência de programas concorrentes e sobrepostos nos seus objetivos, embora isso não ocorresse em relação aos seus públicos alvos.
- existência de programas concorrentes e sobrepostos nos seus públicos alvos, embora isso não ocorresse em relação aos seus objetivos.
- desperdício de recursos acentuado pela existência de uma coordenação geral dos programas.
- existência de programas concorrentes e sobrepostos nos seus objetivos e no seu público alvo.

48

A VI Conferência Nacional de Assistência Social afirmou 10 direitos socioassistenciais.

Marque a opção que contempla 3 desses direitos.

- Direito de equidade rural-urbana na proteção social não contributiva; direito de equidade social e de manifestação pública; direito à igualdade do cidadão e cidadã de acesso à rede socioassistencial.
- Direito de equidade rural-urbana na proteção social desde que contributiva; direito de equidade social e de manifestação pública; direito à igualdade do cidadão e cidadã de acesso à rede socioassistencial.
- Direito à Proteção Social por meio da intersectorialidade das políticas privadas; direito de equidade rural-urbana na proteção social não contributiva; direito em ter garantida a convivência familiar, comunitária e social.
- Direito à Proteção Social por meio da intersectorialidade das políticas públicas; direito de equidade internacional-nacional na proteção social não contributiva; direito em ter garantida a convivência familiar, comunitária e social.
- Direito à Proteção Social por meio da intersectorialidade das políticas públicas; direito de equidade internacional-nacional na proteção social não contributiva; direito em ter garantida a convivência familiar, uma vez que a comunitária e a social dependem de conjunturas específicas a serem analisadas.

49

Coloque verdadeiro (**V**) ou falso (**F**) nas sentenças abaixo que tratam do Benefício de Prestação Continuada (BPC).

- É um benefício da assistência social, integrante do Sistema Único de Saúde – SUS, pago pelo Governo Federal e assegurado por lei.
- É um benefício da assistência social, integrante do Sistema Único de Assistência Social – SUAS, pago pelo Governo Federal e assegurado por lei.
- É um benefício destinado a idosos com 65 anos ou mais que não têm direito à previdência social e a pessoas com deficiência que não podem trabalhar e levar uma vida independente. A renda familiar nos dois casos deve ser inferior a 1/4 do salário mínimo.
- As pessoas com deficiência devem comprovar seu o nível de incapacidade por meio de avaliação do Serviço de Perícia Médica do INSS.
- O beneficiário pode ser representado por outra pessoa para receber o BPC, em algumas situações especiais, através de procuração, guarda, tutela e curatela.

Agora marque a seqüência **CORRETA**:

- V – V – F – F – V
- F – F – F – V – F
- F – V – V – V – V
- F – F – F – F – V
- V – F – F – V – F

50

Complete o enunciado com a alternativa **CORRETA**.

A função administrativa de coordenação tem como condição:

- estímulo à elaboração de planos individualizados pelos diferente setores da instituição.
- a existência de interesses em conflito entre os participantes da instituição.
- a interrupção periódica das atividades realizadas.
- o conhecimento aprofundado do coordenador acerca das atividades da instituição.
- o uso constante da autoridade pelo coordenador.