



PREFEITURA MUNICIPAL DE FOZ DO IGUAÇU
ESTADO DO PARANÁ
CONCURSO PÚBLICO Nº 001/01/2019

AGENTE DE COMBATE ÀS ENDEMIAS

Instruções

Leia atentamente e cumpra rigorosamente as instruções que seguem, pois elas são parte integrante das provas e das normas que regem esse Concurso Público.

1. Atente-se aos avisos contidos no quadro da sala.
2. Seus pertences deverão ser armazenados dentro do saco plástico fornecido pelo fiscal. Somente devem permanecer em posse do candidato caneta esferográfica de ponta grossa, de material transparente, com tinta azul ou preta, documento de identidade, lanche e água, se houver. A utilização de qualquer material não permitido em edital é expressamente proibida, acarretando a imediata exclusão do candidato.
3. Certifique-se de que este caderno:
 - contém 50 (cinquenta) questões;
 - contém 1 (uma) prova de redação;
 - refere-se ao cargo para o qual realizou a inscrição.
4. Cada questão oferece 5 (cinco) alternativas de resposta, representadas pelas letras A, B, C, D e E, sendo apenas 1 (uma) a resposta correta.
5. No caderno de prova, pode-se rabiscar, riscar e calcular.
6. Será respeitado o tempo para realização da prova conforme previsto em edital, incluindo o preenchimento da grade de respostas e da folha definitiva da prova de redação.
7. A responsabilidade referente à interpretação dos conteúdos das questões é exclusiva do candidato.
8. Os três últimos candidatos deverão retirar-se da sala de prova ao mesmo tempo, devendo assinar a Ata de Prova.
9. Os gabaritos preliminares da prova objetiva serão divulgados na data descrita no Cronograma de Execução.

Boa prova!



Instrução: As questões de números 01 a 10 referem-se ao texto abaixo. Os destaques ao longo do texto estão citados nas questões.

Um em cada quatro jovens está viciado em celular, aponta estudo britânico.

01 Quase um quarto dos jovens é tão dependente dos próprios celulares que eles passaram a ser
02 considerados viciados nos dispositivos.
03 Um estudo, realizado por pesquisadores do King's College de Londres, afirma que esse
04 comportamento viciante significa que as pessoas ficam "em pânico" ou "chateadas" se lhes for
05 negado ace__o constante aos aparelhos.
06 Os jovens também não conseguem, segundo a pesquisa, controlar a quantidade de tempo que
07 passam diante dos smartphones.
08 Para os **pesquisadores**, esse vício está associado a problemas de saúde mental.
09 O levantamento publicado na BMC Psychiatry analisou 41 estudos anteriores envolvendo 42
10 mil jovens em investigações sobre o "uso problemático de smartphones".
11 O estudo constatou que 23% tinham comportamento classificável como vício, como ansiedade
12 por não poder usar o telefone, por não conseguir moderar o tempo gasto e passar tanto tempo
13 usando o smartphone que isso prejudicava a realização de outras atividades.
14 Esse comportamento viciante pode estar ligado a outros problemas, diz o estudo do King's
15 College, como estresse, tristeza, falta de sono e problemas de desempenho na escola.
16 "Não sabemos se é o próprio smartphone que pode ser viciante ou os aplicativos que as
17 pessoas usam", diz Nicola Kalk, um dos autores do relatório e integrante do Instituto de
18 Psiquiatria, Psicologia e Neurociência da instituição.
19 "Há, no entanto, uma necessidade de con__ientização pública sobre o uso de smartphones
20 por crianças e jovens, e os pais devem estar cientes de quanto tempo seus filhos passam em
21 seus telefones."
22 Segundo Samantha Sohn, coautora do estudo, os vícios "podem ter sérias consequências
23 sobre a saúde mental e o cotidiano".
24 Amy Orben, pesquisadora do setor de Cognição e Ciências do Cérebro da Universidade de
25 Cambridge, afirmou que não é possível determinar uma relação de causa e consequência entre
26 depressão e o uso e__essivo de smartphones, por exemplo.
27 "Já foi demonstrado anteriormente que os efeitos dos celulares não são uma via de mão
28 única, mas esse humor (*causado pela depressão*) pode ter um impacto na quantidade de uso de
29 smartphones também", disse Orben.

(Disponível em: <https://epoca.globo.com/sociedade/um-em-cada-quatro-jovens-esta-viciado-em-celular-aponta-estudo-britanico-1-24108758> – texto adaptado especialmente para esta prova.)

QUESTÃO 01 – Considerando o exposto pelo texto, analise as assertivas a seguir:

- I. Há uma dúvida em relação à causa do vício dos adolescentes em smartphones.
- II. Há indicativos de que a depressão seja um elemento motivador para o vício em smartphones.
- III. O autor verificou em sua pesquisa que a falta de controle parental é uma das causas do vício tecnológico referido no texto.

Quais estão corretas?

- A) Apenas I.
- B) Apenas II.
- C) Apenas III.
- D) Apenas I e II.
- E) Apenas II e III.

QUESTÃO 02 – Assinale a alternativa que NÃO apresenta problemas relacionados ao uso descontrolado de smartphones.

- A) Excesso de sono.
- B) Estresse.
- C) Pânico.
- D) Baixo desempenho escolar.
- E) Tristeza.

QUESTÃO 03 – Considerando a correta ortografia das palavras em Língua Portuguesa, assinale a alternativa que preenche, correta e respectivamente, as lacunas das linhas 05, 19 e 26.

- A) ss – c – xc
- B) s – c – c
- C) s – sc – c
- D) ss – sc – xc
- E) s – c – xc

QUESTÃO 04 – Assinale a alternativa que apresenta palavra que NÃO poderia substituir o vocábulo “moderar” (l. 12) sem prejuízo do significado do texto.

- A) restringir.
- B) comedir.
- C) regular.
- D) conter.
- E) abdicar.

QUESTÃO 05 – Assinale a alternativa que apresenta a função sintática desempenhada pelo termo sublinhado na oração a seguir: “Há, no entanto, uma necessidade de conscientização pública sobre o uso de smartphones por crianças e jovens”.

- A) Sujeito.
- B) Objeto Direto.
- C) Predicativo do Sujeito.
- D) Agente da Passiva.
- E) Adjunto Adverbial.

QUESTÃO 06 – Assinale a alternativa que indica a função sintática desempenhada pelo termo sublinhado na oração a seguir: “O estudo constatou que 23% tinham comportamento classificável como vício”.

- A) Sujeito.
- B) Predicativo do Sujeito.
- C) Complemento Nominal.
- D) Objeto Indireto.
- E) Objeto Direto.

QUESTÃO 07 – No trecho “Esse comportamento viciante pode estar ligado a outros problemas”, caso substituíssemos a palavra “comportamento” por sua forma plural, quantas outras alterações seriam necessárias?

- A) 2.
- B) 3.
- C) 4.
- D) 5.
- E) 6.

QUESTÃO 08 – Analise as afirmações que se fazem a respeito do vocábulo destacado na linha 08:

- I. Trata-se de substantivo comum de dois gêneros por ter uma forma para ambos os gêneros.
- II. É uma palavra polissílaba e paroxítona.
- III. A palavra foi formada por derivação sufixal a partir do substantivo “pesquisa”.

Quais estão corretas?

- A) Apenas I.
- B) Apenas II.
- C) Apenas I e II.
- D) Apenas I e III.
- E) Apenas II e III.

QUESTÃO 09 – Nas linhas 01-02, tem-se o período: “tão dependente dos próprios celulares que eles passaram a ser considerados viciados nos dispositivos.” Assinale a alternativa que indica corretamente o sentido da conjunção sublinhada.

- A) Causa.
- B) Consequência.
- C) Condição.
- D) Concessão.
- E) Conformidade.

QUESTÃO 10 – Assinale a alternativa que indica o processo de formação de palavra que explica a utilização da palavra “smartphone” em Língua Portuguesa.

- A) Neologismo.
- B) Parassíntese.
- C) Estrangeirismo.
- D) Derivação.
- E) Composição.

Lista de símbolos:

- ⇒ Condicional
- ⇔ Bicondicional
- ∧ Conector "e"
- ∨ Conector "ou"
- ∨ Conector "ou" exclusivo
- ¬ Negação da proposição

QUESTÃO 11 – O resultado da expressão numérica $\frac{1}{2} + \frac{1}{3} + \frac{1}{4} + \frac{1}{5}$ é:

- A) $\frac{4}{14}$
- B) $\frac{2}{15}$
- C) $\frac{77}{60}$
- D) $\frac{70}{25}$
- E) $\frac{17}{143}$

QUESTÃO 12 – Na aplicação de R\$5.600,00 durante um ano com uma taxa de 3% ao trimestre, a quantia de juro simples obtida na operação é:

- A) R\$ 6.272,00.
- B) R\$ 6.000,00.
- C) R\$ 852,00.
- D) R\$ 652,00.
- E) R\$ 672,00.

QUESTÃO 13 – Analise as seguintes proposições:

- I. Dez é um número natural par.
- II. Curitiba é a capital do estado do Paraná no Brasil.
- III. Pedro é estudante de direito e Daniela gosta de surfar.

Quais são proposições simples e verdadeiras?

- A) Apenas I.
- B) Apenas II.
- C) Apenas III.
- D) Apenas I e II.
- E) Apenas II e III.

QUESTÃO 14 – Se $\neg A$, $\neg B$ e $\neg C$ são proposições simples verdadeiras, então o valor lógico de $C \Rightarrow (A \wedge B)$ é:

- A) Falso.
- B) Verdadeiro.
- C) Contraditório.
- D) Contingente.
- E) Impossível de determinar.

QUESTÃO 15 – Analise as seguintes proposições:

- Todo paranaense gosta de estudar raciocínio lógico.
- Todos os que gostam de estudar filosofia também gostam de estudar raciocínio lógico.
- Nenhuma pessoa que gosta de estudar filosofia é paranaense.
- Antônio gosta de estudar raciocínio lógico.

Pode-se concluir, a partir dessas proposições, que:

- A) Antônio pode ser paranaense.
- B) Antônio é paranaense e gosta de estudar filosofia.
- C) Antônio não é paranaense.
- D) Antônio gosta de estudar filosofia.
- E) Antônio é paranaense.

NOÇÕES DE INFORMÁTICA

QUESTÃO 16 – Sobre a barra de tarefas do Windows 10, é possível afirmar que:

- A) É limitada a inclusão de no máximo 10 aplicativos como atalho.
- B) Não há opção de ocultá-la do Windows.
- C) Usando mais de um monitor, a barra de tarefas é exibida em apenas um monitor.
- D) É possível selecionar quais ícones serão exibidos na barra de tarefas.
- E) Não é possível alterar a posição da barra de ferramentas, como, por exemplo, colocá-la na parte superior.

QUESTÃO 17 – O ícone , que está localizado na aba Página Inicial do Word 2016, tem qual funcionalidade?

- A) Apagar o conteúdo de uma página.
- B) Apagar o conteúdo pré-definido.
- C) Formatar a cor do texto selecionado.
- D) Colocar todo o texto selecionado em maiúsculo.
- E) Limpar toda a formatação do texto selecionado.

Para responder às questões 18 e 19, considere a imagem abaixo:

	A	B	C	D	E
1	Carro	Valor			
2	Gol	R\$ 35.000,00			
3	Uno	R\$ 31.000,00		Carro mais barato custa:	R\$ 31.000,00
4	Palio	R\$ 33.000,00		Média de valor dos carros:	R\$ 39.200,00
5	Onix	R\$ 39.000,00			
6	Vectra	R\$ 58.000,00			
7					

QUESTÃO 18 – Considerando os valores dos carros listados na coluna B, qual a fórmula utilizada para chegar ao resultado da célula E3, que exibe o valor do carro mais barato?

- A) =MENOR(B2:B6).
- B) =MÍNIMO(B).
- C) =MÍNIMO(B2:B6).
- D) =MENOR(Valor).
- E) =MÍNIMO(Valor).

QUESTÃO 19 – Considerando os valores dos carros listados na coluna B, qual a fórmula utilizada para chegar ao resultado da célula E4, que exibe a média de valor dos carros?

- A) =MEDIASOMA(B2:B6).
- B) =SOMAMEDIA(B2:B6).
- C) =MÉDIA(B2:B6).
- D) =MÉDIA(Valor).
- E) =SOMAMEDIA(Valor).

QUESTÃO 20 – No Google Chrome, há uma opção de navegação anônima. Essa navegação permite que:

- A) Você navegue na internet sem que saibam quem é você.
- B) O Chrome não guarde o histórico de navegação.
- C) Sua atividade seja ocultada nos Websites.
- D) Você navegue com segurança, já que não identificarão seu computador.
- E) Sua atividade fique invisível para seu empregador e/ou escola.

QUESTÃO 21 – Analise as assertivas abaixo sobre o Outlook Express e o Microsoft Outlook 2016:

- I. O Outlook Express e o Microsoft Outlook possuem a mesma função básica de envios e recebimento de e-mails.
- II. O Outlook Express é uma ferramenta distribuída junto com o pacote Office.
- III. O Microsoft Outlook é uma ferramenta padrão do Windows e está disponível junto à instalação do Windows 10.

Quais estão corretas?

- A) Apenas I.
- B) Apenas II.
- C) Apenas III.
- D) Apenas I e II.
- E) Apenas II e III.

QUESTÃO 22 – Com base no Gmail, analise a imagem abaixo e as 3 setas vermelhas:

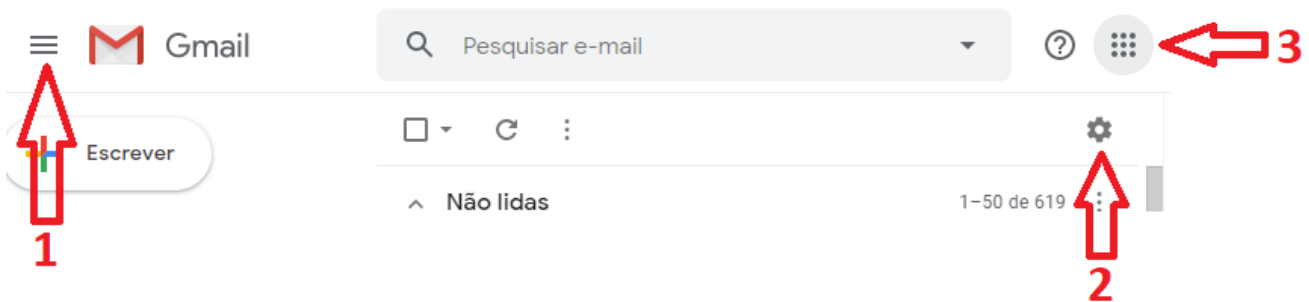

Quais dessas setas levam o usuário diretamente à opção para configuração de sua caixa de entrada?

- A) Apenas 1.
- B) Apenas 2.
- C) Apenas 3.
- D) Apenas 1 e 2.
- E) Apenas 2 e 3.

QUESTÃO 23 – No Word 2016, é possível incluir uma quebra de página para evitar que você precise incluir novas linhas até que o conteúdo desejado fique em uma próxima página. Essa opção de quebra de página está disponível em qual guia do Word?

- A) Inserir.
- B) Páginas.
- C) Formatar.
- D) Revisão.
- E) Configurações.

QUESTÃO 24 – É uma das ferramentas nativas do Windows, Sistema Operacional da Microsoft. Com o recurso, é possível visualizar todos os programas que estão abertos e, rodando em segundo plano no PC, fechar aplicativos que travaram, de forma rápida, e ainda controlar o desempenho do seu computador. Esse texto fala de qual ferramenta do Windows?

- A) Office 365.
- B) Painel de Controle.
- C) Gerenciador de Dispositivos.
- D) Barra de Tarefas.
- E) Gerenciador de Tarefas.

QUESTÃO 25 – Sobre o Mozilla Firefox, analise as assertivas abaixo:

- I. É possível desativar cookies de terceiros para impedir alguns tipos de rastreamento por assinantes.
- II. Ele avisa quando você está digitando uma senha em um site inseguro.
- III. Utilizando a navegação privativa, sua identidade é invisível na internet.

Quais estão corretas?

- A) Apenas I.
- B) Apenas II.
- C) Apenas III.
- D) Apenas I e II.
- E) Apenas II e III.

QUESTÃO 26 – “O relatório divulgado pelo Fundo das Nações Unidas para a Infância (Unicef) registrou que, de 1990 a 2017, houve uma redução histórica no total de mortes de crianças menores de um ano de idade. Nesse período, a taxa nacional caiu de 47,1 para 13,4 a cada 1 mil nascidos vivos. Além disso, entre 1996 e 2017, 827 mil vidas foram salvas. Mesmo tendo uma redução de mortes nesse período, a análise anual não é tão positiva, pois, no total, 42 mil crianças menores de 5 anos ainda morrem por ano no Brasil”. (Texto adaptado. Fonte: Revista Crescer, 28/11/2019).

O texto acima refere-se ao índice de:

- A) Adoção de menores de 5 anos.
- B) Crianças vacinadas no Brasil.
- C) Evasão escolar.
- D) Mortalidade infantil.
- E) Pedofilia.

QUESTÃO 27 – O Governo Federal anunciou recentemente três alterações no limite de compras em viagens para fora do Brasil. Além do um novo valor para gastos em free shops, os países do Mercosul aprovaram dobrar o limite de isenção de bagagem para compras em território estrangeiro, passando para US\$ 1 mil, mas a medida ainda precisa ser regulamentada pela Receita Federal. O Ministério das Relações Exteriores esclareceu que a decisão foi tomada em conjunto pelos quatro países do Mercosul, mas o novo valor será válido para qualquer destino internacional, não apenas para viagens dentro do bloco. (Texto adaptado. Fonte: gazetaweb.globo.com, 06/12/2019).

Nesse contexto, quais países pertencem ao Bloco Econômico Mercosul?

- A) Argentina, Brasil, Paraguai e Uruguai.
- B) Argentina, Suriname, Aruba e Uruguai.
- C) Aruba, Brasil, Chile e Colômbia.
- D) Equador, Suriname, Paraguai e Colômbia.
- E) Brasil, Equador, Paraguai e Uruguai.

QUESTÃO 28 – O Dia Mundial de Combate ao Câncer de Próstata é celebrado oficialmente no dia 17 de novembro, mas as ações de prevenção se estendem por todo mês, o Novembro Azul, como parte da campanha de conscientização sobre a doença.

Embora seja relativamente comum e facilmente tratado, principalmente quando identificado precocemente, o câncer de próstata ainda gera vários tipos de mitos que acabam dificultando o rastreamento, diminuindo as chances de ser identificado precocemente e, conseqüentemente, reduzindo a taxa de cura.

São alguns mitos que cercam o tema, EXCETO:

- A) A atividade sexual aumenta o risco de desenvolver câncer de próstata.
- B) Fazer vasectomia aumenta o risco de câncer.
- C) O câncer de próstata é uma doença causada somente em idoso.
- D) O tratamento do câncer sempre causa impotência.
- E) Pessoas da raça negra têm maior risco de desenvolver a doença.

QUESTÃO 29 – Leia as notícias abaixo:

“A Prefeitura de Curitiba aderiu à campanha, para dar visibilidade e diminuir o preconceito contra as pessoas com baixa visão. Trata-se de uma campanha que nasceu na Argentina há 20 anos e agora também faz parte das ações da Assessoria dos Direitos da Pessoa com Deficiência de Curitiba. A ideia da campanha é difundir a diferença do uso da bengala entre as pessoas com baixa visão e as com perda total da visão, e sinalizar sobre a existência e as limitações desse grupo”. (Texto adaptado. Fonte: www.curitiba.pr.gov.br, 12/12/2018).

“O primeiro objetivo da campanha é identificar a pessoa como baixa visão e evitar que ela seja confundida com uma pessoa cega ou até mesmo com alguém que finge ser cego. Não são raros os casos de agressões contra pessoas com baixa visão que estão com bengala e usam o celular num ônibus ou num restaurante, ou ainda contra aqueles que usam a bengala apenas à noite, porque só precisam dela neste período devido à redução da luz natural”. (Texto adaptado. Fonte: <https://www.bemparana.com.br/>, 20/09/2018).

Os textos dispostos acima tratam de uma campanha que tem como objetivo orientar as pessoas sobre as limitações de quem tem a visão comprometida e utiliza uma cor diferente de bengala, conscientizando os cidadãos para que se evite situações constrangedoras a esse grupo no dia a dia.

Qual o nome dessa campanha, que também é a cor da bengala utilizada por pessoas com baixa visão?

- A) Bengala Azul.
- B) Bengala Laranja.
- C) Bengala Rosa.
- D) Bengala Roxa.
- E) Bengala Verde.

ESTATUTO DO SERVIDOR

QUESTÃO 30 – Com base no Estatuto dos Servidores Públicos Municipais de Foz do Iguaçu, analise as alternativas que seguem, assinalando a INCORRETA.

- A) O servidor nomeado para cargo de provimento efetivo ficará sujeito a estágio probatório, com duração de 3 (três) anos de efetivo exercício no cargo, durante o qual sua adaptabilidade e capacidade para o desempenho da função serão objeto de avaliação obrigatória e permanente.
- B) À servidora que adotar ou obtiver guarda judicial de criança com até 6 (seis) meses de idade, será concedida licença de 90 (noventa) dias para ajustamento do adotado ao novo lar.
- C) O servidor público poderá ausentar-se do serviço, sem qualquer prejuízo, por motivo de casamento, por 05 (cinco) dias consecutivos.
- D) A transposição e a recondução são duas das hipóteses de vacância do cargo público municipal.
- E) O Conselho de Recursos Administrativos será composto de 7 (sete) membros, sendo 3 (três) servidores efetivos, indicados pelo Poder Executivo, e 3 (três) representantes dos servidores, escolhidos e indicados pelos órgãos representativos da classe, e o titular da Procuradoria Geral do Município ou seu preposto.

CONHECIMENTOS ESPECÍFICOS

QUESTÃO 31 – Segundo as disposições da Lei Federal nº 8.080/1990, que dispõe sobre o Sistema Único de Saúde (SUS), um conjunto de ações que proporcionam o conhecimento, a detecção ou a prevenção de qualquer mudança nos fatores determinantes e condicionantes da saúde individual ou coletiva, com a finalidade de recomendar e adotar as medidas de prevenção e controle das doenças ou agravos, denomina-se vigilância:

- A) Epidemiológica.
- B) Sanitária.
- C) Da situação cultural.
- D) Em saúde ambiental.
- E) Da saúde do trabalhador.

QUESTÃO 32 – Segundo o Art. 7º da Lei Federal nº 8.080/1990, as ações e serviços públicos de saúde e os serviços privados contratados ou conveniados que integram o Sistema Único de Saúde (SUS), são desenvolvidos de acordo com as diretrizes previstas na Constituição Federal, obedecendo ainda aos seguintes princípios, entre outros:

- I. Universalidade de acesso aos serviços de saúde em todos os níveis de assistência.
- II. Participação da comunidade.
- III. Centralização político-administrativa, com direção única na esfera federal.

Quais estão corretas?

- A) Apenas I.
- B) Apenas III.
- C) Apenas I e II.
- D) Apenas II e III.
- E) I, II e III.

QUESTÃO 33 – O Art. 15 da Lei Federal nº 8.080/1990 estabelece que a União, os Estados, o Distrito Federal e os Municípios exercerão, em seu âmbito administrativo, entre outras, as seguintes atribuições comuns:

- I. Acompanhamento, avaliação e divulgação do nível de saúde da população e das condições ambientais.
- II. Participação de formulação da política e da execução das ações de saneamento básico e colaboração na proteção e recuperação do meio ambiente.
- III. Para atendimento de necessidades coletivas, urgentes e transitórias, decorrentes de situações de perigo iminente, de calamidade pública ou de irrupção de epidemias, a autoridade competente da esfera administrativa correspondente poderá requisitar bens e serviços, tanto de pessoas naturais como de jurídicas, sendo-lhes assegurada justa indenização.

Quais estão corretas?

- A) Apenas I.
- B) Apenas III.
- C) Apenas I e II.
- D) Apenas II e III.
- E) I, II e III.

QUESTÃO 34 – Segundo o Art. 18 da Lei Federal nº 8.080/1990, à direção municipal do Sistema Único de Saúde (SUS) compete, entre outros, executar serviços de, EXCETO:

- A) Saneamento básico.
- B) Saúde do trabalhador.
- C) Alimentação e nutrição.
- D) Esporte e lazer.
- E) Vigilância sanitária.

QUESTÃO 35 – Em relação à gestão financeira, a Lei Federal nº 8.080/1990 estabelece que os recursos financeiros do Sistema Único de Saúde (SUS) serão depositados em conta especial, em cada esfera de sua atuação, e movimentados sob fiscalização dos respectivos Conselhos de Saúde. Segundo as disposições do Art. 35 da referida lei, para o estabelecimento de valores a serem transferidos a Estados, Distrito Federal e Municípios, será utilizada a combinação de determinados critérios, segundo análise técnica de programas e projetos. Assinale a alternativa que NÃO está entre os referidos critérios.

- A) O perfil epidemiológico da população a ser coberta.
- B) A previsão do orçamento anual de investimentos do município.
- C) O desempenho técnico, econômico e financeiro no período anterior.
- D) O perfil demográfico da região.
- E) Os níveis de participação do setor saúde nos orçamentos estaduais e municipais.

QUESTÃO 36 – A Leishmaniose Visceral é uma doença crônica e sistêmica que, quando não tratada, pode evoluir para óbito em mais de 90% dos casos. Seu reservatório na área urbana, o _____ é a principal fonte de infecção. No ambiente silvestre, os reservatórios são as raposas e os marsupiais. (Guia de Vigilância em Saúde – Ministério da Saúde – 2019).

Assinale a alternativa que preenche corretamente a lacuna do trecho acima.

- A) gato
- B) coelho
- C) cão
- D) pombo
- E) hamster

QUESTÃO 37 – Segundo o Guia de Vigilância em Saúde do Ministério da Saúde (2019), a Leptospirose é uma doença infecciosa febril de início abrupto, cujo espectro clínico pode variar desde um processo inaparente até formas graves. No Brasil, é uma doença endêmica; torna-se epidêmica em períodos chuvosos, principalmente nas capitais e regiões metropolitanas, devido às enchentes associadas à aglomeração populacional de baixa renda, condições inadequadas de saneamento e alta infestação de seus principais reservatórios, que são os(as):

- A) Baratas.
- B) Morcegos.
- C) Cobras.
- D) Aranhas.
- E) Ratos.

QUESTÃO 38 – De acordo com o Guia de Vigilância em Saúde do Ministério da Saúde (2019), a prevenção da Doença de Chagas está intimamente relacionada à forma de transmissão. Para a transmissão vetorial, é imprescindível instituir práticas de manejo sustentável do ambiente, higiene e medidas corretivas em locais com infestação e melhoria nas condições de moradia. Assim, como medidas de prevenção dessa doença, deve-se orientar a população a:

- I. Manter quintais limpos, evitando acúmulo de materiais, e manter criações de animais afastadas da residência.
- II. Vedar frestas e rachaduras nas paredes e usar telas em portas e janelas.
- III. Adotar medidas de proteção individual, como o uso de repelentes e roupas de mangas longas durante a realização de atividades noturnas, bem como o uso de mosquiteiros ao dormir.

Quais estão corretas?

- A) Apenas I.
- B) Apenas III.
- C) Apenas I e II.
- D) Apenas II e III.
- E) I, II e III.

QUESTÃO 39 – Segundo o Guia de Vigilância em Saúde do Ministério da Saúde (2019), na febre amarela, o agente etiológico é transmitido por artrópodes (vetores), da família *Culicidae*, habitualmente conhecidos como:

- A) Pulgas e carrapatos.
- B) Piolhos e percevejos.
- C) Mosquitos e pernilongos.
- D) Traças e baratas.
- E) Gafanhotos e grilos.

QUESTÃO 40 – Com base no Guia de Vigilância em Saúde do Ministério da Saúde (2019), em relação à Febre Amarela, analise as afirmativas que seguem, assinalando V, se verdadeiras ou F, se falsas.

- () Doença infecciosa febril aguda, imunoprevenível, de evolução abrupta e gravidade variável, com elevada letalidade nas suas formas graves.
- () No ciclo silvestre da febre amarela, os macacos são considerados os principais reservatórios.
- () A vacina febre amarela – VFA (atenuada) é a medida mais importante e eficaz para prevenção e controle da doença.

A ordem correta de preenchimento dos parênteses, de cima para baixo, é:

- A) V – F – V.
- B) F – F – V.
- C) V – V – F.
- D) F – V – F.
- E) V – V – V.

QUESTÃO 41 – De acordo com o Guia de Vigilância em Saúde do Ministério da Saúde (2019), o tipo de epidemia em que os casos se restringem a uma área geográfica geralmente pequena e bem delimitada ou a uma população institucionalizada, tais como creches, quartéis, escolas, entre outros, denomina-se:

- A) Foco.
- B) Surto.
- C) Síndrome.
- D) Sintoma.
- E) Tubito.

QUESTÃO 42 – Com base nas definições do Guia de Vigilância Epidemiológica do Ministério da Saúde (2009), analise as seguintes afirmativas:

- I. O hospedeiro é o organismo simples ou complexo, incluindo o homem, capaz de ser infectado por um agente específico.
- II. O vetor biológico é o vetor acidental, que constitui somente uma das modalidades da transmissão de um agente etiológico. Sua erradicação retira apenas um dos componentes da transmissão da doença.
- III. Parasita é o organismo, geralmente microrganismo, cuja existência ocorre às expensas de um hospedeiro.

Quais estão corretas?

- A) Apenas I.
- B) Apenas III.
- C) Apenas I e II.
- D) Apenas I e III.
- E) I, II e III.

QUESTÃO 43 – Observe a imagem abaixo:

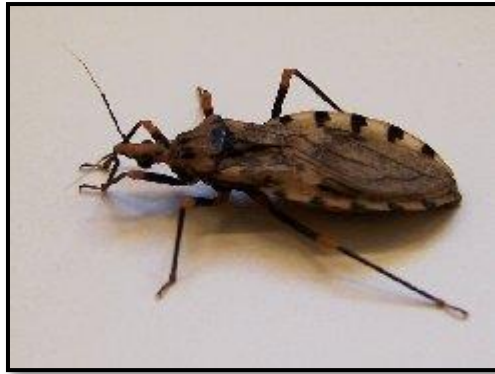

Fonte: <https://pt.wikipedia.org/wiki/Triatominae>

Os vetores da _____ são insetos da subfamília *Triatominae* (*Hemiptera*, *Reduviidae*), como o da figura acima, conhecidos popularmente como barbeiro, chupão, procotó ou bicudo.

Assinale a alternativa que preenche corretamente a lacuna do trecho acima.

- A) Esquistossomose
- B) Doença de Chagas
- C) Malária
- D) Toxoplasmose
- E) Febre Tifoide

QUESTÃO 44 – O índice entomológico, em relação ao vetor da dengue, que expressa os números absolutos de recipientes, habitados por formas imaturas de mosquitos, em comparação ao número de imóveis examinados para o encontro de criadouros denomina-se:

- A) Índice de Breteau (IB).
- B) Índice de Graham (IG).
- C) Índice de Aders (IA).
- D) Índice de Infestação Predial (IIP).
- E) Índice de Tipo de Recipientes (ITR).

QUESTÃO 45 – Segundo as Normas e Manuais Técnicos das Diretrizes Nacionais para a Prevenção e o Controle de Epidemias de Dengue do Ministério da Saúde (2009), os Equipamentos de Proteção Individual (EPI) são insumos necessários à segurança do trabalhador durante a aplicação de inseticidas. A indicação do tipo de EPI leva em consideração os riscos inerentes a cada uma das atividades desenvolvidas. Entre os equipamentos que são indicados para o uso durante a preparação de caldas que serão utilizadas nas aplicações de inseticidas estão:

- I. Máscara facial completa.
- II. Protetor auricular.
- III. Capacete de aba larga.
- IV. Óculos de segurança.

Quais estão corretas?

- A) Apenas I e III.
- B) Apenas II e IV.
- C) Apenas I, II e III.
- D) Apenas I, III e IV.
- E) Apenas II, III e IV.

QUESTÃO 46 – As Normas e Manuais Técnicos das Diretrizes Nacionais para a Prevenção e o Controle de Epidemias de Dengue do Ministério da Saúde (2009) definem que o controle vetorial da dengue na atualidade é uma atividade complexa, tendo em vista os diversos fatores externos ao setor saúde, que são importantes determinantes na manutenção e dispersão tanto da doença quanto de seu vetor transmissor. Os mosquitos do gênero *Aedes* são os vetores da dengue. A espécie *Aedes aegypti* é a mais importante na transmissão da doença. Segundo a referida publicação, vários métodos de controle do *Aedes* podem ser utilizados rotineiramente nos municípios no período não epidêmico. Alguns deles são executados no domicílio pelo morador e, complementarmente, pelo Agente Comunitário de Saúde (ACS) ou pelo Agente de Combate as Endemias (ACE). Entre esses controles estão:

- I. O controle mecânico, que consiste na adoção de práticas capazes de impedir a procriação do *Aedes*, tendo como principais atividades a proteção, a destruição ou a destinação adequada de criadouros, que devem ser executadas sob a supervisão do ACE ou ACS, prioritariamente pelo próprio morador/proprietário.
- II. O controle químico, que consiste no uso de substâncias químicas – inseticidas – para o controle do vetor nas fases larvária e adulta.
- III. O controle legal, que consiste na aplicação de normas de conduta regulamentadas por instrumentos legais de apoio às ações de controle da dengue. As medidas de caráter legal podem ser instituídas no âmbito dos municípios, pelos códigos de posturas, visando principalmente a responsabilizar o proprietário pela manutenção e limpeza de terrenos baldios, assegurar a visita domiciliar do ACE aos imóveis fechados, abandonados e onde exista recusa a inspeção, além de regulamentar algumas atividades comerciais consideradas críticas, do ponto de vista sanitário.

Quais estão corretas?

- A) Apenas I.
- B) Apenas III.
- C) Apenas I e II.
- D) Apenas II e III.
- E) I, II e III.

QUESTÃO 47 – Segundo o Guia de Vigilância em Saúde do Ministério da Saúde (2019), em relação à Doença de Chagas, entre as formas habituais de transmissão de *Trypanosoma cruzi* para o homem estão as seguintes:

- I. Por via oral.
- II. Por transplantes de órgãos.
- III. Por vias aéreas.

Quais estão corretas?

- A) Apenas I.
- B) Apenas III.
- C) Apenas I e II.
- D) Apenas II e III.
- E) I, II e III.

QUESTÃO 48 – Segundo as definições do Guia de Vigilância em Saúde do Ministério da Saúde (2019), as infecções ou doenças infecciosas transmissíveis, sob condições naturais, de homens a animais, e vice-versa, denominam-se:

- A) Zoonoses.
- B) Veículos.
- C) Agentes infecciosos.
- D) Enzootias.
- E) Epizootias.

QUESTÃO 49 – Observe a imagem abaixo:



Fonte: Diretrizes Nacionais para a Prevenção e o Controle de Epidemias de Dengue - Normas e Manuais Técnicos - Ministério da Saúde (2009).

Vários tipos de equipamentos são empregados no controle da dengue, destacando-se os utilizados na aplicação de inseticidas para o tratamento residual (perifocal). O uso desses equipamentos deve ser concomitante com as demais ações de controle. Essa recomendação deve ser rigorosamente observada, uma vez que o *Aedes aegypti* é um vetor domiciliado. Sendo assim, o equipamento que aparece na imagem acima denomina-se:

- A) Nebulizador pesado.
- B) Nebulizador manual portátil.
- C) Nebulizador costal portátil.
- D) Nebulizador costal motorizado.
- E) Nebulizador acoplado à veículo.

QUESTÃO 50 – Com base nas definições do Guia de Vigilância Epidemiológica do Ministério da Saúde (2009), analise as assertivas que seguem, assinalando C, se corretas e I, se incorretas.

- () Endemia é a epidemia de uma doença que afeta pessoas em muitos países e continentes.
- () Epidemia é a manifestação, em uma coletividade ou região, de um corpo de casos de alguma enfermidade que excede claramente a incidência prevista.
- () Pandemia é presença constante ou prevalência usual da doença ou agente infeccioso, na população animal de dada área geográfica.

A ordem correta de preenchimento dos parênteses, de cima para baixo, é:

- A) C – C – I.
- B) I – C – I.
- C) I – C – C.
- D) C – I – C.
- E) C – I – I.

Instruções: Elabore um texto dissertativo-argumentativo com extensão **mínima** de **15 linhas** e **máxima** de **30**, expondo suas ideias sobre o tema proposto. Não se esqueça de criar um título.

Importante:

1. Confira se seus dados de identificação estão corretos na sua folha definitiva de redação. Qualquer divergência, chame o fiscal da sala.
2. Faça o rascunho de seu texto, revise-o e, a seguir, passe a limpo na folha definitiva que está devidamente identificada.
3. Não serão corrigidos textos a lápis.
4. Não é permitido o uso de corretivo líquido. Caso cometa algum equívoco, risque-o e reescreva a passagem.
5. Textos que não abordarem o tema proposto, que não tiverem o número mínimo de linhas delimitadas e ultrapassarem o número máximo de linhas previstas **NÃO** serão considerados.
6. A letra deverá ser legível e de tamanho regular.
7. Seja original, autônomo e criativo, não copiando nenhum fragmento dos textos que orientam a prova de Língua Portuguesa.

TEMA – Benefícios e prejuízos do uso da tecnologia.

Observando o exposto no texto motivador, percebe-se que é cada vez maior o número de doenças associadas ao uso excessivo da tecnologia, bem como os índices de jovens viciados em aparelhos eletrônicos.

A partir dessa afirmação, elabore um texto dissertativo-argumentativo com ideias organizadas e de acordo com a norma culta da língua escrita, apresentando suas ideias sobre **o fato de que, atualmente, é impossível viver sem os recursos que nos são oferecidos pela tecnologia, contudo, caso não haja uso comedido dos aparelhos eletrônicos, os prejuízos à nossa saúde mental podem ser grandes.**

Utilize este espaço para fazer seu rascunho

01	
02	
03	
04	
05	
06	
07	
08	
09	
10	
11	
12	
13	
14	
15	
16	
17	
18	
19	
20	
21	
22	
23	
24	
25	
26	
27	
28	
29	
30	