



## PREFEITURA MUNICIPAL DE QUARAI ESTADO DO RIO GRANDE DO SUL

# AGENTE ADMINISTRATIVO E AGENTE DE COMBATE A ENDEMIAS

### Instruções

Leia atentamente e cumpra rigorosamente as instruções que seguem, pois elas são parte integrante das provas e das normas que regem esse Concurso Público e Processo Seletivo.

1. Atente-se aos avisos contidos no quadro da sala.
2. Seus pertences deverão ser armazenados dentro do saco plástico fornecido pelo fiscal. Somente devem permanecer em posse do candidato caneta esferográfica de material transparente, com tinta azul ou preta de ponta grossa, documento de identidade, lanche e água, se houver. A utilização de qualquer material não permitido em edital é expressamente proibida, acarretando a imediata exclusão do candidato.
3. Certifique-se de que este caderno:
  - contém 40 (quarenta) questões;
  - refere-se ao cargo para o qual realizou a inscrição.
4. Cada questão oferece 5 (cinco) alternativas de respostas, representadas pelas letras A, B, C, D e E, sendo apenas 1 (uma) a resposta correta.
5. No caderno de prova, pode-se rabiscar, riscar e calcular.
6. Será respeitado o tempo para realização da prova conforme previsto em edital, incluindo o preenchimento da grade de respostas.
7. A responsabilidade referente à interpretação dos conteúdos das questões é exclusiva do candidato.
8. Os três últimos candidatos deverão retirar-se da sala de prova ao mesmo tempo, devendo assinar a Ata de Prova.
9. Os gabaritos preliminares da prova objetiva serão divulgados na data descrita no Cronograma de Execução.

Boa prova!

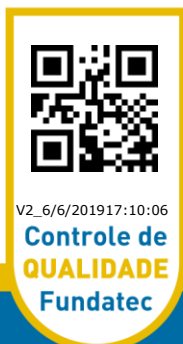

V2\_6/6/201917:10:06

Controle de  
QUALIDADE  
Fundatec



**Instrução: As questões de números 01 a 10 referem-se ao texto abaixo. Os destaques ao longo do texto estão citados nas questões.**

**Arte, música, poemas e histórias: crianças precisam disso?**

01 As crianças precisam de arte, histórias, poemas e música tanto quanto precisam de amor,  
02 comida, ar fresco e brinquedos. Prive uma criança de alimento e os danos rapidamente se  
03 tornarão visíveis. Prive uma criança de ar fresco e brinquedos e os danos se tornarão também  
04 visíveis, mas não tão rapidamente. Prive uma criança de amor e os danos, embora possam  
05 permanecer ocultos por alguns anos, serão permanentes.

06 Mas prive uma criança de arte, histórias, poemas e música e os danos não serão vistos  
07 facilmente. Entretanto, **eles** estarão lá. Essas crianças, com seus corpos saudáveis, podem  
08 correr, pular, nadar e comer vorazmente e fazer muito barulho, como as crianças sempre fizeram  
09 – mas algo **lhes** falta.

10 É verdade que algumas pessoas crescem sem nenhum contato com arte de qualquer tipo  
11 e são perfeitamente felizes, vivem vidas boas e preciosas; pessoas em ..... casas não há  
12 livros, e que não ligam muito para pinturas, e não entendem para que serve música. Tudo bem.  
13 Conheço pessoas assim. São bons vizinhos e bons cidadãos.

14 Mas outras pessoas, em algum ponto de sua infância, ou na juventude, ou talvez em seus  
15 anos de maturidade, deparam-se com algo com que jamais sonharam – algo que **lhes** é tão  
16 estranho quanto o lado oculto da lua. Um dia, elas são surpreendidas por uma voz no rádio  
17 declamando um poema; ou passam por uma casa de janelas abertas e escutam alguém tocando  
18 piano; ou ..... a reprodução de uma certa pintura pendurada na parede de alguém e aquilo  
19 lhes atinge como uma pancada tão forte e tão gentil, que elas sentem como que uma vertigem.  
20 Nada as havia preparado para aquilo. Elas de repente se dão conta de uma fome enorme que  
21 existia por dentro, embora não tivessem ideia disso um minuto atrás; fome de alguma coisa tão  
22 doce e saborosa que chega a doer-lhes o coração. Quase choram. Sentem-**se** tristes e felizes,  
23 sozinhas e acolhidas por conta desta experiência sumamente estranha e nova – e anseiam  
24 avidamente por ouvir aquela voz do rádio mais de perto, demoram-**se** ali ao pé da janela, não  
25 conseguem desgrudar os olhos da pintura. É isso que queriam, é disso que precisavam – como  
26 um homem faminto precisa de alimento –, e não o sabiam. Nem imaginavam.

27 É isso que acontece a uma criança que precisa de música, pinturas ou poesia, ao se deparar  
28 com essas coisas por acaso. Não fosse esse acaso, talvez o encontro jamais ocorresse, e ela  
29 passaria a vida inteira num estado de inanição cultural da qual nem teria ideia.

30 Os efeitos da inanição cultural não fazem alarde, nem são passageiros. Não são facilmente  
31 visíveis. E, como eu sempre digo, algumas pessoas, pessoas boas, bons amigos e bons cidadãos,  
32 jamais chegam a viver essa experiência. Estão perfeitamente bem sem isso. **Se** todos os livros  
33 e toda a música e todas as pinturas do mundo desaparecessem da noite para o dia, elas não  
34 sentiriam falta; elas nem notariam.

35 Mas essa fome existe em muitas crianças e, muitas vezes, jamais chega a ser satisfeita,  
36 porque jamais foi despertada. Muitas crianças em todos os cantos do mundo estão passando  
37 fome pela falta de algo que alimenta e nutre suas almas de uma maneira que nada mais no  
38 mundo poderia.

39 Dizemos, e com razão, que toda criança tem direito \_\_\_\_ alimentação, \_\_\_\_ abrigo, \_\_\_\_  
40 educação, \_\_\_\_ assistência médica e assim por diante. Mas temos de entender que todas elas  
41 ..... direito a vivenciar a cultura. Temos de entender verdadeiramente que sem histórias,  
42 poemas, pinturas e música, as crianças também passarão fome.

Fonte: <https://www.revistaprosaveroarte.com/arte-musica-poemas-e-historias-criancas-precisam-disso/> – Texto adaptado para esta prova.

**QUESTÃO 01** – As lacunas pontilhadas das linhas 11, 18 e 41 ficam, correta e respectivamente, preenchidas por:

- A) cujas – veem – tem
- B) cujo – vêem – têm
- C) cuja – veem – tem
- D) cujas – veem – têm
- E) cuja – vêem – tem

**QUESTÃO 02** – A respeito do uso da crase, preencha, correta e respectivamente, as lacunas tracejadas das linhas 39 e 40.

- A) à – a – à – à
- B) à – a – a – a
- C) à – à – à – à
- D) a – a – à – a
- E) a – à – a – a

**QUESTÃO 03** – Considerando as ideias presentes no texto, analise as seguintes assertivas:

- I. Nos dois primeiros parágrafos do texto, há uma comparação entre as necessidades físicas e mentais/intelectuais das crianças.
- II. No texto, podemos encontrar dois tipos de fome: aquela em relação à falta de alimento, e uma outra no sentido de falta de cultura, no caso, uma fome intelectual e cultural.
- III. De acordo com o autor, toda criança que não tem contato com a arte torna-se um indivíduo incapaz, apresentando deficiência na área intelectual.

Quais estão corretas?

- A) Apenas I.
- B) Apenas II.
- C) Apenas III.
- D) Apenas I e II.
- E) Apenas II e III.

**QUESTÃO 04** – Considerando o contexto, qual o significado da palavra inanição (l. 30)?

- A) Extrema debilidade.
- B) Bastante resistência.
- C) Pouca estabilidade.
- D) Extrema virilidade.
- E) Falta de apetite.

**QUESTÃO 05** – A respeito da ocorrência de pronomes no texto, analise as seguintes assertivas:

- I. O pronome 'eles' (l. 07) retoma 'danos' (l. 06).
- II. O pronome 'lhes' (l. 09) retoma 'corpos saudáveis' (l. 07).
- III. O pronome 'lhes' (l. 15) retoma 'outras pessoas' (l. 14).

Quais estão INCORRETAS?

- A) Apenas I.
- B) Apenas II.
- C) Apenas III.
- D) Apenas I e II.
- E) Apenas II e III.

**QUESTÃO 06** – Considerando o primeiro e o segundo parágrafo do texto, analise as seguintes assertivas:

- I. A repetição do verbo 'prive' pelo autor do texto pode ser entendida como uma intenção de chamar mais a atenção do leitor para a questão da privação de alguns aspectos do desenvolvimento das crianças e suas consequências.
- II. Se quiséssemos substituir essa palavra para não mais haver repetição, poderíamos escolher um dos seguintes sinônimos: 'negar', 'impedir' ou 'proibir'. No entanto, alterações na estrutura da frase seriam necessárias para fins de correção.
- III. O verbo 'prive' (todas as ocorrências) está flexionado no imperativo.

Quais estão corretas?

- A) Apenas I.
- B) Apenas II.
- C) Apenas III.
- D) Apenas I e III.
- E) I, II e III.

**QUESTÃO 07** – Analise as assertivas a seguir a respeito da partícula 'se':

- I. Na linha 22, classifica-se como pronome reflexivo.
- II. Na linha 24, classifica-se como índice de indeterminação do sujeito.
- III. Na linha 32, classifica-se como uma conjunção.

Quais estão corretas?

- A) Apenas I.
- B) Apenas II.
- C) Apenas III.
- D) Apenas I e III.
- E) Apenas II e III.

**QUESTÃO 08** – A respeito da pontuação do texto, analise as seguintes assertivas, assinalando V, se verdadeiras, ou F, se falsas.

- ( ) Na linha 25, o travessão poderia ser substituído por dois-pontos sem acarretar problemas à frase.
- ( ) A segunda e a terceira vírgulas da linha 07 marcam o deslocamento de um adjunto adverbial.
- ( ) O ponto final da linha 13 (1ª ocorrência) poderia ser substituído por uma vírgula sem acarretar incorreção à frase, desconsiderando necessidade de alteração de letras maiúsculas para minúsculas.

A ordem correta de preenchimento dos parênteses, de cima para baixo, é:

- A) F – V – V.
- B) F – F – V.
- C) V – V – F.
- D) F – F – F.
- E) V – F – V.

**QUESTÃO 09** – Analise as seguintes propostas de alteração no texto:

- I. 'vorazmente' (l. 08) por 'de forma voraz'.
- II. 'deparam-se' (l. 15) por 'encontram'.
- III. 'se dão conta' (l. 20) por 'percebem'.

Quais alterações precisam de ajustes na estrutura da frase em que estão inseridas para fins de concordância?

- A) Apenas I.
- B) Apenas II.
- C) Apenas III.
- D) Apenas I e III.
- E) Apenas II e III.

**QUESTÃO 10** – A respeito da acentuação de palavras no texto, analise as seguintes assertivas, assinalando V, se verdadeiras, ou F, se falsas.

- ( ) 'Alguém' e 'também' classificam-se por serem oxítonas terminadas em 'm'.
- ( ) 'É' e 'lá' são classificadas como monossílabos tônicos.
- ( ) As palavras 'histórias' e 'música' classificam-se em função da mesma regra.

A ordem correta de preenchimento dos parênteses, de cima para baixo, é:

- A) F – V – V.
- B) F – F – V.
- C) V – V – F.
- D) F – F – F.
- E) V – F – V.

### CONHECIMENTOS GERAIS

**QUESTÃO 11** – Leia os seguintes trechos sobre a história de Quaraí, retirados do artigo *Fronteira: história e desenvolvimento de uma cidade* (Fonte: <http://anpur.org.br>):

- "Ao final do século XIX e início do Século XX, o município passou por um período de riqueza, tendo seu primeiro **Saladeiro** inaugurado no ano de 1893, logo inaugurando o segundo, no ano de 1907".
- "A cidade de Quaraí viveu a sua fase de ouro no período dos **Saladeiros**, momento em que fabricava e exportava para os países que hoje formam o chamado Mercosul".
- "As Ruínas do Saladeiro é o que restou dos **Saladeiros** de Quaraí".
- "Quaraí contou com dois **saladeiros**, o primeiro foi o Novo Quaraí, implantado em 1894, por uma firma anglo-uruguaia denominada Dicki son Hermanos, no local onde atualmente é parte da Cabanha Branca".

Nos trechos acima, consta o termo **saladeiro(s)**, que se refere ao estabelecimento que:

- A) Extraía o sal-gema, obtido da terra com a exploração de jazidas do mineral halita.
- B) Extraía o sal marinho resultante da dissolução em água.
- C) Fabricava objetos banhados a ouro, destacando-se as saladeiras portuguesas.
- D) Preparava a salmoura, obtida pela evaporação de lagos.
- E) Preparava o charque ou a carne seca.

**QUESTÃO 12** – Leia o seguinte texto: “Tropas envolvidas na Guerra dos Farrapos acamparam nas beiradas do morro, para descansar os cavalos e curar os soldados feridos, ao abrigo dos montes pedregosos que compõem uma fortaleza natural na imensidão do pampa. Estiveram ao pé da furna onde vive uma das mais preciosas lendas do Rio Grande do Sul. O encantamento segue intacto e atraindo quem busca pistas da princesa moura que se metamorfoseia em lagartixa (a Teiniaguá, na língua tupi-guarani) para escapar de seus perseguidores naquele emaranhado de pedras, espinhos e arbustos. A meta é encontrar a gruta mágica, onde se esconde a dublê de mulher e réptil. (Fonte: gauchazh.clicrbs.com.br)



O texto acima aborda a conhecida lenda que surgiu no Rio Grande do Sul, ao norte da cidade de Quaraí, chamada:

- A) Covas de Salamanca.
- B) Furnas da Teiniaguá.
- C) Canto da Saracura.
- D) Morro da metamorfose.
- E) Salamanca do Jarau.

**QUESTÃO 13** – De acordo com a Biblioteca IBGE, referente à história da formação administrativa da cidade de Quaraí, o distrito São João Batista de Quaraí foi criado pela Lei provincial nº 442, de 15 de dezembro de 1859, com território desmembrado do Município de:

- A) Alegrete.
- B) Artigas.
- C) Cacequi.
- D) Rosário do Sul.
- E) Uruguaiana.

**QUESTÃO 14** – A palavra Quaraí é uma composição de origem indígena que na linguagem Tupi-guarani significa:

- A) Atalhos do Rio.
- B) Quimera da fronteira.
- C) Rio das Garças.
- D) Terra dos Saladeiros.
- E) Rio da Lua.

**QUESTÃO 15** – Considerado "guru" intelectual do presidente Jair Bolsonaro, o filósofo se pronunciou sobre a corrente que defende que a Terra é plana, voltando a polemizar em suas redes sociais nesta quarta-feira (Fonte: gauchazh.clicrbs.com.br, 29/05/2019, texto adaptado).

A descrição acima refere-se a um filósofo, ensaísta, jornalista e professor, nascido em Campinas/SP, considerado um polemista e representante do pensamento conservador no Brasil, chamado:

- A) Clóvis de Barros Filho.
- B) Olavo de Carvalho.
- C) Leandro Karnal.
- D) Luiz Felipe Pondé.
- E) Mário Sergio Cortella.

**QUESTÃO 16** – Conhecido por sua liderança na luta contra o Apartheid, perverso sistema de segregação de negros na África do Sul, o advogado passou 27 anos preso por causa de sua luta por democracia e igualdade racial. Depois de ser libertado, em 1990, o ativista recebeu o Prêmio Nobel da Paz, em 1993, e, no ano seguinte, foi eleito o primeiro presidente negro do país (Fonte: O Globo, 10/05/2019. Texto adaptado), com o seguinte discurso (excerto), realizado durante sua posse à presidência, há 25 anos, em 10 de maio de 1994:

*"(...) Chegou o momento de sarar as feridas. Chegou o momento de transpor os abismos que nos dividem. Chegou o momento de construir. Conseguimos finalmente a nossa emancipação política. (...) Os seus sonhos tornaram-se realidade. A sua recompensa é a liberdade. (...) Uma nação arco-íris, em paz consigo própria e com o mundo."*

O exposto acima refere-se a qual figura histórica?

- A) Barack Obama.
- B) Nelson Mandela.
- C) Malcolm X.
- D) Martin Luther King Jr.
- E) Ray Charles.

**QUESTÃO 17** – "O Observatório desenvolveu o mote da campanha com a proposta de que os adultos ouçam o conselho dado por uma criança, que, com sua ingenuidade e inexperiência perante a vida, tem uma percepção e absorção do que é certo e errado com mais eficácia, sem filtros." (Fonte: maioamarelo.com/2019).



A campanha Maio Amarelo é um movimento de conscientização sobre:

- A) O combate ao Abuso e Exploração Sexual de Crianças e Adolescentes.
- B) A importância de se proteger contra a Aids.
- C) A redução de acidentes de trânsito.
- D) O autismo e sua inclusão social.
- E) O suicídio, bem como evitar o seu acontecimento.



**QUESTÃO 18** – “Agricultura do RS soma perdas de R\$ 651 milhões com os estragos da chuva: Enchentes atingiram plantações, principalmente de arroz e soja. Governo federal promete liberar R\$ 24 milhões – A Fronteira Oeste, que abriga boa parte dos municípios produtores de arroz do Estado, é a região mais afetada por perdas nessa cultura. O relatório aponta que 32.443 hectares foram alagados nessa área. Os dados foram levantados até o dia 19 de janeiro. O atual Secretário Estadual da Agricultura, \_\_\_\_\_, destacou que essa estimativa pode sofrer alterações com o recuo da água nas plantações” (Fonte: gauchazh.clicrbs.com.br, de 22/01/2019 – Texto adaptado).

Assinale a alternativa que preenche corretamente a lacuna do trecho acima.

- A) Cláudio Gastal
- B) Covatti Filho
- C) Eduardo Bonotto
- D) João Derly
- E) José Stédile

**QUESTÃO 19** – Leia o seguinte texto:

“No Carnaval de 2019, o Ministério da Mulher, da Família e dos Direitos Humanos lançou uma campanha de prevenção à violência contra a mulher. Sob o lema: *Meu corpo não é sua fantasia*, a proposta é promover orientação e segurança a mulheres que sofrerem violência durante o período de folia em todo o país.

Pela primeira vez, nesse carnaval, houve o amparo da vigência da Lei nº 13.718/2018, que criminaliza praticar contra alguém e sem a sua anuência ato libidinoso com o objetivo de satisfazer a própria lascívia ou a de terceiro. (Fonte: agenciabrasil.etc.com.br, 02/03/2019. Texto adaptado)

“Isso é bem aplicado no carnaval porque existem muitos casos de beijo forçado, aquela “passada de mão”, aquela “encoxada”, que são atos chamados de assédio. Até a criação dessa lei, havia um vácuo jurídico para enquadrar essas condutas, segundo advogada especialista em direito da mulher, em reportagem ao Brasil de Fato, em 26/02/2019”.



Idealização: Conselho Nacional de Políticas de Mulheres  
 Apoio: UNINASSAU, Câmara dos Deputados  
 Realização: Ministério Nacional de Políticas de Mulheres, Ministério da Família e dos Direitos Humanos, Pátria Amada Brasil

O texto acima trata da:

- A) Alteração da Lei Maria da Penha.
- B) Alteração do Código Penal incluindo a criminalização por feminicídio.
- C) Alteração dos prazos de prescrição contra abusos sexuais cometidos contra crianças e adolescentes.
- D) Lei de Importunação Sexual.
- E) Tipificação de crimes cibernéticos no Brasil.

**QUESTÃO 20** – “O Parlamento britânico poderá votar sobre um novo plebiscito do **Brexit** se aprovar a proposta da primeira-ministra, para a saída do Reino Unido da União Europeia”.

A notícia acima foi publicada em 21 de maio de 2019, no Jornal Estadão, antes da renúncia da então primeira-ministra do Reino Unido \_\_\_\_\_, que estava há quase três anos no poder e deixou o cargo em 7 de junho de 2019, após o terceiro fracasso em aprovar no Parlamento Britânico o acordo com a União Europeia sobre o Brexit.

Assinale a alternativa que preenche corretamente a lacuna do trecho acima.

- A) Andrea Leadsom
- B) Margaret Thatcher
- C) Meghan Markle
- D) Rosie Campbell
- E) Theresa May



**Lista de símbolos:**

- ⇒ Condicional
- ⇔ Bicondicional
- ^ Conector "e"
- ∨ Conector "ou"
- ∨ Conector "ou" exclusivo
- ¬ Negação da proposição

**QUESTÃO 21** – Acerca das raízes da seguinte equação de 2º grau:  $x^2 - 3x - 10$ , é correto afirmar que:

- A) As duas raízes têm valores iguais.
- B) Pelo menos uma das raízes é uma fração.
- C) As duas raízes são números negativos.
- D) Uma das raízes pertence aos números naturais, e a outra, aos inteiros.
- E) As duas raízes são números positivos.

**QUESTÃO 22** – Um arquiteto projetou uma casa que deveria ser confortável e ampla, sem tornar-se excessivamente grande. Ele, então, apresentou a planta baixa representada pela figura abaixo; com base nela, assinale a alternativa que apresenta o perímetro da casa em metros.

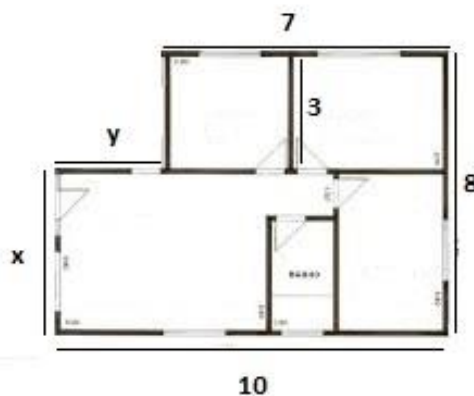

- A) 80.
- B) 70.
- C) 56.
- D) 42.
- E) 36.

**QUESTÃO 23** – No setor de arquivos de uma determinada empresa, o tempo a ser destinado para execução das duas tarefas do setor é dado através do sistema a seguir:

$$\begin{cases} 3x + 2y = 270 \\ 4x - y = 250 \end{cases}$$

Sabendo que o tempo para arquivar documentos é dado por "x", que o tempo para desarquivar documentos é dado por "y" e considerando os valores em percentual, assinale a alternativa que indica os valores de x e y, respectivamente.

- A) 70 e 30.
- B) 60 e 40.
- C) 50 e 50.
- D) 80 e 20.
- E) 90 e 10.

**QUESTÃO 24** – Uma confeitaria tem 25 funcionários, que produzem 40 tortas de bolacha a cada 8 horas. Se a confeitaria aumentar em 20% o número de funcionários, quantas tortas serão produzidas em 24 horas?

- A) 96.
- B) 108.
- C) 144.
- D) 156.
- E) 182.

**QUESTÃO 25** – A negação da proposição composta “E-mail é a comunicação mais rápida que existe ou fax não se tornou obsoleto” é:

- A) E-mail é a comunicação mais rápida que existe e fax não se tornou obsoleto.
- B) E-mail tornou-se obsoleto ou fax é a comunicação mais rápida que existe.
- C) E-mail não é a comunicação mais rápida que existe ou fax tornou-se obsoleto.
- D) E-mail não se tornou obsoleto e fax não é a comunicação mais rápida que existe.
- E) E-mail não é a comunicação mais rápida que existe e fax tornou-se obsoleto.

**QUESTÃO 26** – A linguagem matemática permite que se represente de várias maneiras o mesmo número. Assinale a alternativa que representa outra forma de escrever  $\sqrt{3}$ .

- A)  $\frac{1}{3}$
- B)  $3^{-1}$
- C)  $3^{1/2}$
- D)  $3 \times 1$
- E)  $\frac{3}{2}$

**QUESTÃO 27** – Onofre Pires, estagiário do setor jurídico, tinha por tarefa perfurar 1.230 folhas, padrão ofício, brancas e timbradas por ordem do juiz responsável pelo fórum. Sabendo que ele já perfurou 40% das folhas, quantas folhas faltam ser perfuradas para que Onofre Pires termine sua tarefa?

- A) 492.
- B) 512.
- C) 625.
- D) 738.
- E) 809.

**QUESTÃO 28** – Sabendo que João Paulo aplicou R\$ 500,00 a juros simples de 3% ao mês e recebeu R\$ 75,00 de rendimentos, quantos meses durou a aplicação feita por ele?

- A) 5.
- B) 6.
- C) 7.
- D) 8.
- E) 9.

**QUESTÃO 29** – Duas proposições quaisquer, “p” e “q”, formam uma proposição composta por conjunção, tal que  $p \wedge q$ . Nessa situação, é correto afirmar que o resultado da proposição será:

- A) Falso para qualquer valor lógico das proposições simples.
- B) Verdadeiro para qualquer valor lógico das proposições simples.
- C) Falso se pelo menos uma das duas proposições simples for falsa.
- D) Verdadeiro se pelo menos uma das duas proposições simples for verdadeira.
- E) Falso se a preposição “p” for verdadeira.

**QUESTÃO 30** – Tomando por base o conjunto dos números naturais, assinale a alternativa correta sobre o resultado da seguinte operação.

$$\begin{array}{r} 6543 \\ +5678 \\ \hline \end{array}$$

- A) Não pertencerá ao conjunto dos números naturais.
- B) Será inferior à classe das dezenas de milhar.
- C) Possui cinco ordens numéricas.
- D) Possui cinco classes numéricas.
- E) Atingirá as centenas de milhar.

### LEGISLAÇÃO

**QUESTÃO 31** – De acordo com a Lei Orgânica do Município de Quaraí, são direitos constitucionais da cidadania:

- I. A livre organização política para a soberania.
- II. A liberdade de expressar e defender, individual ou coletivamente, opiniões e interesses.
- III. Direito a organização em Conselhos Comunitários Municipais.

Quais estão corretas?

- A) Apenas I.
- B) Apenas II.
- C) Apenas III.
- D) Apenas I e II.
- E) I, II e III.

**QUESTÃO 32** – De acordo com a Lei Orgânica de Quaraí, o Município, como entidade autônoma e básica da Federação, garantirá vida digna aos seus habitantes e será administrado mediante os seguintes compromissos fundamentais, EXCETO:

- A) Transparência pública de todos seus atos.
- B) Manutenção da integridade territorial e fiscal do Município e Estado.
- C) Moralidade administrativa.
- D) Valorização humana e profissional do funcionalismo municipal.
- E) Descentralização administrativa.

**QUESTÃO 33** – De acordo com o Regime Jurídico do Município de Quaraí, o servidor fará jus à Licença-Prêmio, com base nessa informação, analise as assertivas abaixo e assinale P, para as que estão previstas e NP, para as não previstas.

- ( ) Após cada cinco anos ininterruptos de serviço prestado ao Município, a contar da investidura em cargo de provimento efetivo, o servidor fará jus a licença-prêmio de 06 (seis) meses.
- ( ) Interrompem o quinquênio, ou seja, a licença prêmio a que tem direito o servidor, penalidades disciplinares de suspensão e/ou o afastamento do cargo em virtude de licença para atividade política.
- ( ) As faltas injustificadas ao serviço retardarão a concessão da licença-prêmio na proporção de um mês para cada falta.
- ( ) As licenças para tratamento de saúde em pessoa da família, assim considerados o cônjuge e os ascendentes e descendentes em primeiro grau do titular do cargo, quando excedentes a 30 (trinta) dias consecutivos ou não, protelam a concessão do prêmio em período igual ao número de dias da licença.

A ordem correta de preenchimento dos parênteses, de cima para baixo, é:

- A) P – NP – P – NP.
- B) NP – P – P – P.
- C) P – P – NP – NP.
- D) NP – NP – P – P.
- E) P – NP – NP – NP.

**QUESTÃO 34** – A seção da Lei Orgânica do Município de Quaraí, que trata do servidor público municipal, determina que as vantagens, de qualquer natureza, só poderão ser concedidas por lei e quando atenderem efetivamente aos interesses públicos e às:

- A) Competências do Município.
- B) Atribuições da Câmara de Vereadores.
- C) Exigências do serviço.
- D) Especificações do cargo.
- E) Entidades de classes.

**QUESTÃO 35** – De acordo com as prerrogativas da Lei Orgânica do Município de Quaraí, é expressamente vedada a participação de servidores públicos municipais no produto da arrecadação de \_\_\_\_\_, inclusive os de dívida ativa, a qualquer título.

Assinale a alternativa que preenche corretamente a lacuna do trecho acima.

- A) mantimentos e donativos
- B) doações e ofertas
- C) ativos e bens
- D) tributos e multas
- E) títulos e duplicatas

**QUESTÃO 36** – Para os efeitos da Lei Orgânica do Município de Quaraí, está assegurada a participação de funcionários ou representante sindical nas comissões de sindicância e inquérito que apurem falta:

- A) Acadêmica.
- B) Laboral.
- C) Funcional.
- D) Moral.
- E) Ética.

**QUESTÃO 37** – O sistema tributário no Município de Quaraí deve ser regulado pelo disposto nas legislações abaixo, EXCETO:

- A) Constituição Federal.
- B) Constituição Estadual.
- C) Legislação Complementar pertinente.
- D) Lei Orgânica do Município.
- E) Regime Jurídico Municipal.

**QUESTÃO 38** – A licença concedida ao servidor público de Quaraí, dentro de sessenta dias do término de outra da mesma espécie, de acordo com o Regime Jurídico do Município, será considerada como:

- A) Exoneração.
- B) Abandono de cargo.
- C) Falta administrativa.
- D) Prorrogação.
- E) Prevaricação.

**QUESTÃO 39** – Sem qualquer prejuízo, poderá o servidor público do Município de Quaraí se ausentar do serviço, a cada doze meses de trabalho, para doação de sangue, de acordo com o Regime Jurídico, por quantos dias?

- A) Um.
- B) Dois.
- C) Três.
- D) Quatro.
- E) Cinco.

**QUESTÃO 40** – De acordo com o Regime Jurídico do Município de Quaraí, é ilícito ao servidor criticar atos do Poder Público do ponto de vista doutrinário ou da organização do serviço:

- A) Em trabalho assinado.
- B) Durante o contrato de experiência.
- C) Em estágio probatório.
- D) Em manifestações populares.
- E) Durante períodos de eleição.