



Prefeitura de
Pará de Minas

CONCURSO PÚBLICO PARA PROVIMENTO DE CARGOS DA PREFEITURA MUNICIPAL DE PARÁ DE MINAS

Edital 01/2018

BIBLIOTECÁRIO

Código: 406

LEIA COM ATENÇÃO AS SEGUINTE INSTRUÇÕES

1. Este caderno contém as questões da **Prova Objetiva**.
2. Use o rascunho da Folha de Respostas reproduzido ao final deste caderno apenas para marcar o Gabarito.
3. Ao receber a **Folha de Respostas da Prova Objetiva**:
 - Confira seu nome, número de inscrição e o cargo.
 - Assine, **A TINTA**, no espaço próprio indicado.

4. **ATENÇÃO**: transcreva no espaço apropriado da sua **FOLHA DE RESPOSTAS**, com sua caligrafia usual, mantendo as letras maiúsculas e minúsculas, desconsiderando aspas e autoria, a seguinte frase:

“A arte de vencer se aprende nas derrotas.” Simon Bolívar

ATENÇÃO:

FOLHA DE RESPOSTAS SEM ASSINATURA NÃO TEM VALIDADE.

5. Ao transferir as respostas para a **Folha de Respostas**:

01

A	B	C	D
<input checked="" type="checkbox"/>	<input type="checkbox"/>	<input type="checkbox"/>	<input type="checkbox"/>

 • use apenas caneta esferográfica azul ou preta;

02

A	B	C	D
<input type="checkbox"/>	<input checked="" type="checkbox"/>	<input type="checkbox"/>	<input type="checkbox"/>

 • preencha, sem forçar o papel, toda a área reservada à letra correspondente à resposta solicitada em cada questão;

03

A	B	C	D
<input type="checkbox"/>	<input type="checkbox"/>	<input checked="" type="checkbox"/>	<input type="checkbox"/>

 • assinale somente **uma** alternativa em cada questão.

04

A	B	C	D
<input type="checkbox"/>	<input type="checkbox"/>	<input type="checkbox"/>	<input checked="" type="checkbox"/>

 Sua resposta **NÃO** será computada se houver marcação de mais de uma alternativa, questões não assinaladas ou rasuras.

NÃO DEIXE NENHUMA QUESTÃO SEM RESPOSTA.

A Folha de Respostas não deve ser dobrada, amassada ou rasurada.

ATENÇÃO: Período de Sigilo – não será permitido ao candidato se ausentar em definitivo da sala de provas antes de decorrida 1 (uma) hora do início das provas. Os candidatos não poderão utilizar, em hipótese alguma, lapiseira, corretivos, borracha ou outro material distinto do constante no Edital. Quaisquer acessórios como óculos escuros, boné, chapéu, gorro, lenço ou similares não terão seu uso permitido. Aparelhos eletrônicos, como telefone celular, *smartphones*, *tablets*, relógios (ainda que analógico), enquanto na sala de prova, deverão permanecer desligados, tendo sua bateria retirada. Caso tais aparelhos emitam qualquer som, o fato será registrado na Ata de Ocorrências da Sala e o candidato será eliminado do Concurso. As instruções constantes no Caderno de Questões e na Folha de Respostas da Prova Objetiva, bem como as orientações e instruções expedidas pela Fundep durante a realização das provas, complementam o Edital e deverão ser rigorosamente observadas e seguidas pelo candidato. Será proibida, durante a realização das provas, qualquer espécie de consulta ou comunicação entre os candidatos ou entre estes e pessoas estranhas, oralmente ou por escrito, assim como não será permitido o uso de livros, códigos, manuais, impressos, anotações ou quaisquer outros meios. Poderá, ainda, ser eliminado o candidato que: tratar com falta de urbanidade os examinadores, auxiliares, aplicadores ou autoridades presentes, usar de meios ilícitos para obter vantagem para si ou para outros, e portar arma(s) no local de realização das provas, ainda que de posse de documento oficial de licença para o respectivo porte. Ao término do prazo estabelecido para a prova, os três últimos candidatos deverão permanecer na sala até que o último candidato termine sua prova, devendo todos assinar a Ata de Ocorrências da Sala, atestando a idoneidade da fiscalização das provas, retirando-se da sala de prova todos de uma só vez.

O caderno de questões e o gabarito da Prova Objetiva serão divulgados nos endereços eletrônicos <www.gestaodeconcursos.com.br> e <www.parademinas.mg.gov.br> no dia 26 de junho de 2018.

DURAÇÃO MÁXIMA DA PROVA: 3 (TRÊS) HORAS



ATENÇÃO

Sr.(a) Candidato(a),

Antes de começar a fazer a prova, confira se este caderno contém, ao todo, **40 (quarenta) questões de múltipla escolha**, cada uma constituída de 4 (quatro) alternativas de respostas, assim distribuídas: 15 (quinze) questões de **Língua Portuguesa**, 5 (cinco) de questões de **Legislação Municipal**, 5 (cinco) questões de **Atualidades** e 15 (quinze) questões de **Conhecimentos Específicos**, todas perfeitamente legíveis.

Havendo algum problema, informe **imediatamente** ao aplicador de provas para que ele tome as providências necessárias.

Caso não observe essa recomendação, não lhe caberá qualquer reclamação ou recursos posteriores.

INSTRUÇÃO: Leia o texto I, a seguir, para responder às questões de 1 a 8.

TEXTO I

[...]

Tenho fama de ser bom “dedicador” de livros. Amigos pedem-me conselhos quando se sentem embaraçados com a folha em branco e a necessidade de escrever nela algumas linhas para que o presente fique, por assim dizer, mais personalizado. Creio mesmo que esta minha pequena glória não seja imerecida e, para mantê-la, tenho minhas regras e truques. Revelo aqui apenas um: em desespero, grito por socorro – por exemplo, adaptei para uso próprio, muitas vezes, aquela dedicatória feita por meu pai, “Para você, o amor nos tempos do... amor”. Mas, para minha danação eterna, tendo à verbosidade quando Cupido entra em cena. Há alguns anos, quando aquela que desorganizou o que estava organizado entrou em minha vida, passei a dar-lhe dezenas de livros, todos com longas e digressivas dedicatórias. Em troca, ganhava dela livros e presentes com cartões — quando havia algum cartão — com poucas linhas, geralmente algo direto do tipo “Para Marcelo” ou “Feliz aniversário”, e essa concisão, comparada com os meus cartapácios, me roubava noites de sono. Não gosto de pensar que meu caos interno tenha ficado preservado em dezenas de dedicatórias amontoadas em estantes alheias (há aí, percebo agora, uma sutil e freudiana forma de poder na relação entre um verborrágico e uma comedida). Contudo, noutras vezes acertei, ainda que também estivesse confuso: a uma mulher especial que meus transtornos não permitiram que fôssemos além, digamos, de uma espécie de *modus vivendi* sentimental, dei “Amor em Veneza”, de Andrea di Robilant, e, aproveitando o próprio título impresso na folha de rosto, escrevi: “Para B., AMOR EM VENEZA – e também em Goiânia”.

Em “O Complexo de Portnoy”, de Philip Roth, estruturado como se fosse uma longa sessão de análise, apenas repeti a única frase que o psicanalista diz a Portnoy depois de mais de duzentos e cinquenta páginas de reclamações do seu paciente (talvez, imagino, como reconhecimento da minha própria tagarelice): “Para B.: agora a gente pode começar?”. Tenho o consolo de pensar que ela, daqui a muitos anos, possa dar de cara por acaso, numa tarde preguiçosa ou numa noite insone, com esses livros perdidos nas estantes e, lendo o que escrevi, sinta condescendência pela minha desorganização sentimental, ternura pelo pouco que tivemos e uma vaga decepção pelas promessas não cumpridas dessas dedicatórias.

[...]

FRANCO, Marcelo. *Revista Bula*. Disponível em: <<http://twixar.me/S5n3>>. Acesso em: 8 fev. 2018 [Fragmento adaptado].

QUESTÃO 1

Analise as afirmativas a seguir.

- I. O autor do texto reconhece que o romance vivido com B. foi desastroso para sua vida.
- II. Embora reconhecido como bom dedicador de livros, o autor assume que nem sempre desempenha bem essa tarefa.
- III. É possível depreender, pelos relatos do autor, que sua ex-namorada não o amava.

De acordo com o texto, estão **incorretas** as afirmativas:

- A) I e II, apenas.
- B) I e III, apenas.
- C) II e III, apenas.
- D) I, II e III.

QUESTÃO 2

Segundo o autor, quando o amor está envolvido em suas dedicatórias:

- A) ele as elabora com os nomes dos livros que estão sendo presenteados, o que gera dedicatórias de efeito, porém curtas.
- B) ele acaba por revelar sentimentos profundos que, num primeiro momento, ainda não deseja que a pessoa que recebe a dedicatória saiba.
- C) ele é traído pela sua capacidade de escrever, que o abandona e o deixa em desespero, motivo pelo qual ele se vale de dedicatórias já escritas, por ele mesmo e por outras pessoas.
- D) ele escreve palavras em demasia, porém estas não transmitem as ideias que o autor precisa para se expressar adequadamente.

QUESTÃO 3

Releia o trecho a seguir.

“[...] passei a dar-lhe dezenas de livros, todos com longas e **digressivas** dedicatórias.”

A palavra destacada indica que, em suas dedicatórias, o autor:

- A) retomava sempre fatos passados vividos com sua ex-namorada.
- B) escrevia demasiadamente, dizendo mais do que deveria.
- C) não conseguia manter foco no assunto que desejava.
- D) não se concentrava o suficiente para escrever as dedicatórias e apelava por ajuda.

QUESTÃO 4

Releia o trecho a seguir.

“[...] e essa concisão, comparada com os meus cartapácios, me roubava noites de sono.”

Assinale a alternativa que apresenta uma ideia que **não** está presente nesse trecho.

- A) Similaridade.
- B) Profusão.
- C) Relação.
- D) Estilística.

QUESTÃO 5

Assinale a alternativa em que a palavra destacada **não** é uma palavra formada pelo mesmo processo de derivação das demais.

- A) “Creio mesmo que esta minha pequena glória não seja **imerecida** [...]”
- B) “[...] como reconhecimento da minha própria **tagarelice** [...]”
- C) “Contudo, **noutras** vezes acertei, ainda que também estivesse confuso [...]”
- D) “[...] e, lendo o que escrevi, sinto **condescendência** [...]”

QUESTÃO 6

Releia o trecho a seguir.

“**Contudo**, noutras vezes acertei, ainda que também estivesse confuso [...]”

A seguir, analise as afirmativas e a relação proposta entre elas.

- I. “Contudo” indica que a ideia exposta nesse trecho pelo autor é diferente da ideia exposta na frase anterior,

PORQUE

- II. a preposição destacada possui valor adversativo.

Sobre esse trecho, assinale a alternativa **CORRETA**.

- A) As afirmativas I e II são verdadeiras, e a II é uma justificativa da I.
- B) As afirmativas I e II são verdadeiras, mas a II não é uma justificativa da I.
- C) A afirmativa I é falsa, mas a II é verdadeira.
- D) A afirmativa II é falsa, mas a I é verdadeira.

QUESTÃO 7

Releia o trecho a seguir.

“Em troca, ganhava dela livros e presentes com cartões — quando havia algum cartão — com poucas linhas [...]”

Sobre os travessões utilizados no trecho, analise as afirmativas a seguir.

- I. Podem ser substituídos por vírgulas.
- II. Servem para separar um comentário dispensável no texto.
- III. Foram utilizados para isolar uma oração.

De acordo com o texto e com a norma-padrão, estão **corretas** as afirmativas:

- A) I e II, apenas.
- B) I e III, apenas.
- C) II e III, apenas.
- D) I, II e III.

QUESTÃO 8

Releia o trecho a seguir.

“[...] para minha danação eterna, tendo à verborragia [...]”

A seguir, analise as afirmativas e a relação proposta entre elas.

- I. O acento indicativo de crase nesse trecho é obrigatório,

PORQUANTO

- II. o acento indicativo de crase é regido pelo verbo “tender”, que é transitivo indireto.

Sobre o acento indicativo de crase, assinale a alternativa **CORRETA**.

- A) As afirmativas I e II são verdadeiras, e a II é uma justificativa da I.
- B) As afirmativas I e II são verdadeiras, mas a II não é uma justificativa da I.
- C) A afirmativa I é falsa, mas a II é verdadeira.
- D) A afirmativa II é falsa, mas a I é verdadeira.

INSTRUÇÃO: Leia o texto II, a seguir, para responder às questões de 9 a 15.

TEXTO II

O segredo das orelhas de livros

Indicação de amigos, crítica literária, resenha de jornal. São muitas as referências que influenciam o leitor a se decidir na hora de comprar um livro. Ainda assim, poucos se aventuram a iniciar a leitura sem conferir um elemento-chave da publicação: a orelha do livro. Um pedaço da capa dobrado para dentro que possui o privilégio de ser mais lido que o próprio livro e o poder de interessar leitores ou encalhar edições inteiras.

Vista hoje como parte integrante quase indispensável do apelo comercial da obra, a orelha tem um estilo livre e híbrido: não é apenas uma sinopse como também não é resenha crítica. “A orelha precisa convidar o leitor a querer ler o livro, seduzi-lo”, conta o escritor Flávio Izhaki, responsável por muitas orelhas publicadas pela editora Record.

Izhaki conta que existem dois tipos de orelhas: as anônimas e as assinadas. O critério fica por conta do próprio autor do livro, que pode convidar um escritor para fazer a apresentação de sua obra em uma orelha assinada ou delegar o trabalho a funcionários da editora, que mantêm profissionais especializados no assunto, e nesse caso a orelha dificilmente conterá uma assinatura. Essa diferença não passa despercebida pelos leitores.

O estudante Marcello Zaithammer afirma que uma orelha assinada chama mais a sua atenção. “Gosto quando um livro tem na sua orelha um elogio de outro autor que eu gosto. Embora válido, não acho que seja legal um elogio do editor”, comenta. O escritor Miguel Sanches Neto, que frequentemente é convidado para escrever orelhas assinadas, também comenta esta distinção: “Na orelha assinada nós doamos os nossos leitores, nós somamos o nosso nome ao do autor. É um ato de entrega total, como se disséssemos: esse autor faz parte da minha família, do meu círculo de referências”, diz o escritor, e completa que a orelha não assinada é mais fria e técnica por se tratar de um relacionamento entre textos, e não entre autores.

Os critérios para convencer o leitor a ler o livro pela orelha são os mais diversos. Por isso, para Miguel Sanches Neto o texto de apresentação, embora promocional, não deve ser encarado como algo de caráter mercadológico para sua composição. “Uma orelha é sempre um texto de admiração, não é um espaço crítico para mim. Trata-se, sobretudo, de um texto que se manifesta no campo do discurso amoroso, e exige um olhar terno”, explica. Para ele, a orelha do livro deve funcionar como uma indicação de alguém que conhece intimamente a obra.

O publicitário carioca Luiz Augusto Ramos compartilha dessa visão. Para ele, independentemente da existência de assinatura, o conteúdo da orelha deve complementar as indicações que recebe por outros meios: “Leio a orelha como mais um amigo me indicando um livro, mas que escreve de um jeito que me deixe intrigado o suficiente para desejar lê-lo”.

Flávio Izhaki defende a ideia de apresentação da obra que a orelha passa. Para ele, é importante falar do conteúdo, das questões propostas pela obra e o estilo do autor, e o que mais for relevante para familiarizar o leitor.

“Quem compra um livro após ler a orelha acredita que o que foi introduzido ali será desenvolvido ao longo do livro”. Izhaki, que produziu, entre outras, a orelha da premiada obra *O Filho Eterno*, do escritor Cristovão Tezza (colaborador da Gazeta do Povo), usa o exemplo para ilustrar a tarefa desafiadora de fazer tal apresentação. “O livro tem um tom autobiográfico, mas não se assume como tal, então a orelha tinha de transparecer a mesma coisa”, conta, e acrescenta que quando uma orelha não é assinada, deve-se ter o cuidado de apresentar a obra em um estilo que não se diferencia muito daquele do autor. “Escrever orelha não pode ser sobre quem está escrevendo, mas sempre sobre o livro e para o leitor. Quem escreve orelhas não pode perder isso de vista”, adverte o escritor.

AL'HANATI, Yuri. *Gazeta do Povo*. Disponível em: <<http://twixar.me/RSn3>>. Acesso em: 9 fev. 2018 (Adaptação).

QUESTÃO 9

De acordo com o texto II, assinale a alternativa **incorreta** sobre a orelha de livro.

- A) Possui características que vão além de sua estrutura física.
- B) Busca, quando assinada, manter uma distância da obra e seu autor.
- C) Desempenha importante papel comercial na venda de uma obra.
- D) Deve revelar uma proximidade com a obra ou com o ator desta.

QUESTÃO 10

Analise os trechos a seguir.

- I. “[...] poucos se aventuram a iniciar a leitura sem conferir um **elemento-chave** da publicação [...]”
- II. “[...] e completa que a orelha **não assinada** é mais fria e técnica [...]”
- III. “O livro tem um tom **autobiográfico**, mas não se assume como tal [...]”

De acordo com a norma-padrão, em relação ao uso do hífen, as palavras ou locuções destacadas que **não** admitem outra grafia são:

- A) I e II, apenas.
- B) I e III, apenas.
- C) II e III, apenas.
- D) I, II e III.

QUESTÃO 11

Assinale a alternativa em que a palavra destacada **não** desempenha função adjetival.

- A) “[...] a orelha tem um estilo livre e **híbrido** [...]”
- B) “Trata-se, sobretudo, de um texto que se manifesta no campo do discurso **amoroso** [...]”
- C) “Izhaki conta que existem dois tipos de orelhas: as **anônimas** e as assinadas.”
- D) “O livro tem um tom autobiográfico, mas não se assume como **tal** [...]”

QUESTÃO 12

Releia o trecho a seguir.

“Trata-se, **sobretudo**, de um texto que se manifesta no campo do discurso amoroso [...]”

Sobre a palavra destacada nesse trecho, analise as afirmativas a seguir.

- I. O uso de vírgulas, isolando a palavra destacada nesse contexto, é imprescindível.
- II. Significa que o autor do trecho está dando ênfase a essa informação.
- III. Trata-se, nesse contexto, de um advérbio, mas em outros pode pertencer a outra classe gramatical.

De acordo com o texto e com a norma-padrão, estão **corretas** as afirmativas:

- A) I e II, apenas.
- B) I e III, apenas.
- C) II e III, apenas.
- D) I, II e III.

QUESTÃO 13

Analise as afirmativas a seguir.

- I. O autor da obra é quem define se a orelha deve ou não ser assinada.
- II. A orelha de livro é apenas mais uma entre muitas formas de indicação de um livro.
- III. Atualmente, a orelha é considerada parte quase imprescindível da obra.

Estão **corretas** as afirmativas:

- A) I e II, apenas.
- B) I e III, apenas.
- C) II e III, apenas.
- D) I, II e III.

INSTRUÇÃO: Leia o trecho a seguir para responder às questões 14 e 15.

“O livro tem um tom autobiográfico, mas não se assume como tal, **então** a orelha tinha de transparecer a mesma coisa”

QUESTÃO 14

Esse trecho, sem alteração de seu sentido original, **não** pode ser reescrito da seguinte forma:

- A) O livro tem um tom autobiográfico, mas não se assume como tal, **logo** a orelha tinha de transparecer a mesma coisa.
- B) O livro tem um tom autobiográfico, mas não se assume como tal, **contudo** a orelha tinha de transparecer a mesma coisa.
- C) O livro tem um tom autobiográfico, mas não se assume como tal, **portanto** a orelha tinha de transparecer a mesma coisa.
- D) O livro tem um tom autobiográfico, mas não se assume como tal, **assim** a orelha tinha de transparecer a mesma coisa.

QUESTÃO 15

A palavra destacada confere ao trecho um valor:

- A) adversativo.
- B) conclusivo.
- C) aditivo.
- D) concessivo.

LEGISLAÇÃO MUNICIPAL

QUESTÃO 16

Analise as seguintes afirmativas sobre a administração pública.

- I. As funções de confiança e os cargos em comissão destinam-se apenas às atribuições de direção, chefia e assessoramento.
- II. O prazo de validade do concurso público é de até dois anos, prorrogável por igual período.
- III. É vedada a investidura de estrangeiro em cargo público.

Segundo o que dispõe a Constituição da República, está(ão) **correta(s)** a(s) afirmativa(s):

- A) I, apenas.
- B) I e II, apenas.
- C) II, apenas.
- D) I, II e III.

QUESTÃO 17

Considere que Caio, que exerce o cargo público de médico de uma autarquia estadual, é eleito prefeito de um determinado município.

Na hipótese, é **correto** afirmar que Caio:

- A) poderá exercer o mandato eletivo e o cargo público concomitantemente, porque o cargo de médico é, segundo a Constituição República, acumulável.
- B) poderá exercer o mandato eletivo e o cargo público concomitantemente, porque se tratam de posições de níveis distintos da Federação.
- C) terá que se afastar do cargo público para exercer o mandato eletivo, podendo optar pela remuneração daquele primeiro.
- D) terá que se afastar do cargo público para exercer o mandato, desde que não haja compatibilidade horária entre o exercício daqueles dois postos públicos.

QUESTÃO 18

Considere que Otávio, que não é servidor público, é nomeado para cargo público de provimento em comissão da administração do município de Pará de Minas.

Na hipótese, é **incorreto** afirmar que o cargo para o qual Otávio foi nomeado:

- A) é de recrutamento limitado.
- B) é de livre-nomeação e exoneração.
- C) destina-se exclusivamente a funções de direção, chefia ou assessoramento.
- D) foi criado por lei.

QUESTÃO 19

Analise a situação a seguir.

Aprovado em concurso público para cargo da administração direta do Poder Executivo do município de Pará de Minas, Paulo tem o prazo máximo de ____ dias contados da data da publicação do ato de nomeação para tomar posse.

Segundo o que dispõe o Estatuto do Servidor Público do município de Pará de Minas, assinale a alternativa que preenche **corretamente** essa lacuna.

- A) 10
- B) 20
- C) 30
- D) 60

QUESTÃO 20

Segundo o que prevê a Lei Orgânica do município de Pará de Minas sobre os membros do poder legislativo municipal, é **correto** afirmar:

- A) Os vereadores têm direito de se licenciar, mantida a sua remuneração, para tratar de interesse particular.
- B) Não perde o mandato o vereador investido no cargo de secretário municipal, hipótese em que ficará licenciado do mandato.
- C) Os vereadores são invioláveis no exercício do mandato, no âmbito da circunscrição do estado de Minas Gerais, por suas opiniões, palavras e votos.
- D) O subsídio dos vereadores é fixado pelo prefeito.

ATUALIDADES

QUESTÃO 21

“[...] De 2001 a 2015, os 10% mais ricos abocanharam de 54% a 55% da renda nacional [...]. Quando se observa o topo do topo, isto é, o 0,1% mais rico, percebe-se uma variação maior. Esse grupo controlava 11% da renda nacional em 2001, aumentou a participação para mais de 16% em 2007, e depois viu a fatia recuar para 14%, com pequenas oscilações nos anos seguintes.”

MARTINS, Rodrigo. A brutal desigualdade de renda continua a ser o traço definidor do Brasil. *Carta Capital*. 4 out. de 2017. p. 22.

Considerando os dados relativos à renda concentrada pela parcela mais rica do Brasil, é **correto** afirmar:

- A) Ao longo da primeira década e meia do século XXI, essa parcela teve sua riqueza estabilizada ou mesmo registrou ganhos em sua porção mais rica.
- B) Entre 2001 e 2015, os 10% mais ricos dos brasileiros tiveram sua riqueza aumentada pela solidariedade dos 0,1% do topo do grupo.
- C) No período identificado, os 10% mais ricos do país, ocupando o topo do topo da escala social, tiveram sua riqueza ampliada na média de 15%.
- D) Nos primeiros quinze anos do século XXI, houve transferência de renda dos mais pobres para os mais ricos, que concentraram mais da metade da riqueza nacional.

QUESTÃO 22

O jornal *O Tempo*, do dia 21 de outubro de 2017, apresentou o seguinte título para uma matéria que publicou ao noticiar o crime ocorrido em uma escola particular da cidade de Goiânia: “Aluno que matou colegas se inspirou em outros massacres”.

A maior parte dos atentados com tiros em escolas e / ou locais públicos, comumente noticiados pela imprensa, ocorreu:

- A) em países europeus, que foram atingidos por grandes atentados recentemente.
- B) no Brasil, como o atentado no Rio de Janeiro, no bairro de Realengo, em 2011.
- C) nos Estados Unidos da América, país em que a posse de armas por civis é permitida.
- D) nos países que enfrentam divisões internas e, ainda, sofrem pressões imperialistas.

QUESTÃO 23

No Brasil, o trabalho escravo é definido pelo Artigo 149 do Código Penal da seguinte maneira:

“**Artigo 149.** Reduzir alguém a condição análoga à de escravo, quer submetendo-o a trabalhos forçados ou a jornada exaustiva, quer sujeitando-o a condições degradantes de trabalho, quer restringindo, por qualquer meio, sua locomoção em razão de dívida contraída com o empregador ou preposto.”

Disponível em: <http://www.planalto.gov.br/ccivil_03/decreto-lei/Del2848compilado.htm>. Acesso em: 10 dez. 2017.

Nos últimos meses, o tema trabalho escravo contemporâneo tem sido assunto de acalorados debates no Brasil.

Analise o infográfico a seguir, produzido a partir de dados do governo em 2014.

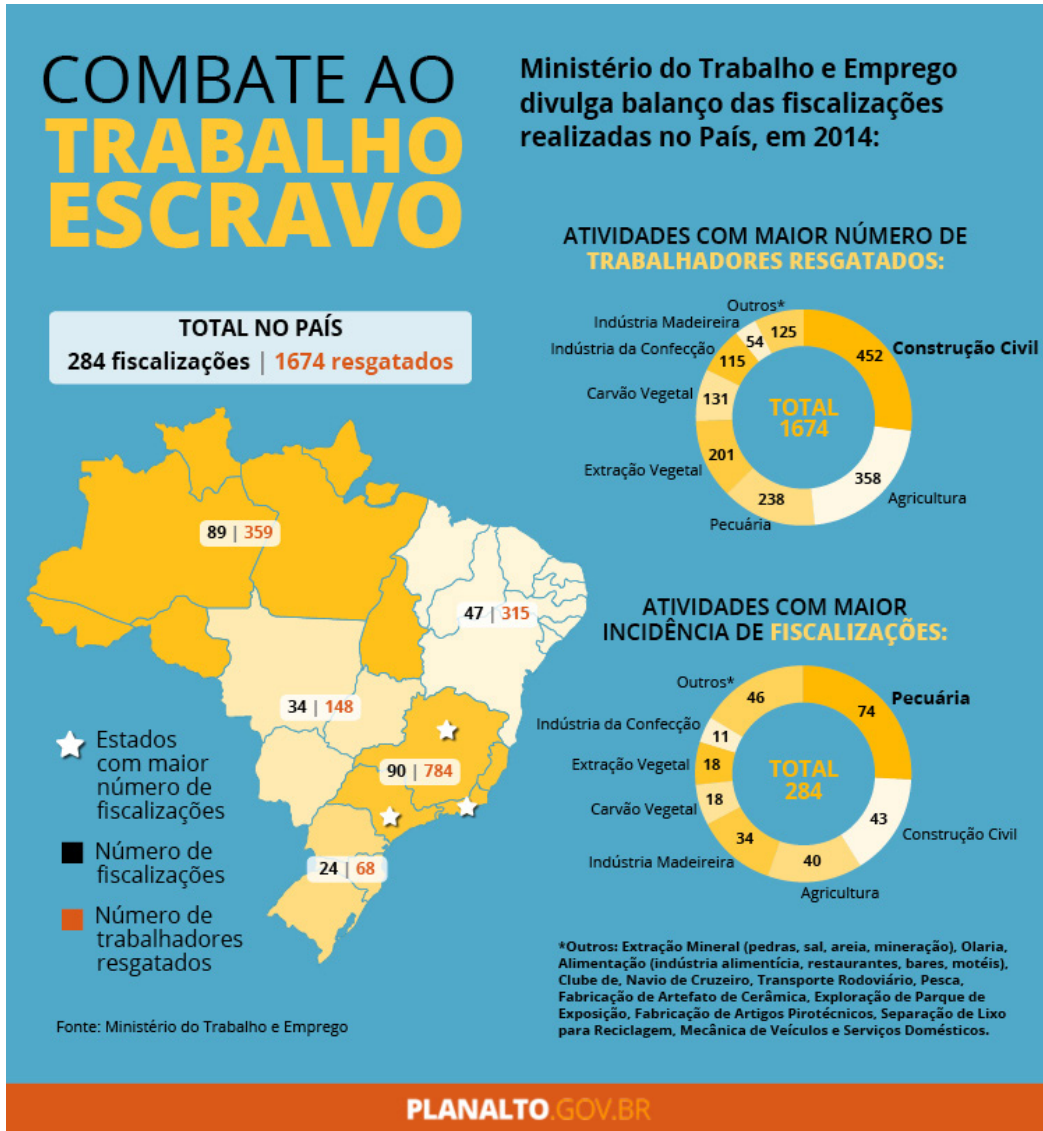

Ministério do Trabalho e Emprego divulga números do trabalho escravo em 2014. Disponível em: <<http://www.ct-escoladacidade.org/contraconduas/reportagens/precarizacao-e-lucro-trabalho-degradante-na-construcao-civil-e-a-producao-e-consumo-da-cidade-neoliberal-ato-ii-e-iii/>>. Acesso em: 10 dez. 2017.

Com base nesse artigo do Código Penal e nesse infográfico, pode-se afirmar:

- A) A quantidade de fiscalizações é proporcional ao número de trabalhadores em condição análoga à escravidão.
- B) A região Norte do Brasil concentrou o maior número de fiscalizações de trabalho escravo em 2014.
- C) O resgate de trabalhadores em condição análoga à escravidão se mostrou mais eficiente na região mais rica.
- D) O trabalho análogo à escravidão tanto do passado quanto do presente se restringe às áreas rurais.

QUESTÃO 24

Analise os dados a seguir.



O TEMPO. Belo Horizonte. Ano 21. Nº 7 630. 4 abr. 2017.

De acordo com os dados publicados pelo jornal *O Tempo*, assinale a alternativa que apresenta a avaliação **CORRETA**.

- A) As áreas relacionadas às finanças terão seus orçamentos ampliados, enquanto algumas áreas relacionadas às políticas sociais, como segurança alimentar e nutrição, e políticas para mulheres sofrerão redução.
- B) Considerando que, em termos de valores totais não haverá nenhum aumento de gastos por parte do governo, o orçamento apenas fez um deslocamento, priorizando setores que não foram contemplados em 2017.
- C) Dado que o governo enfrenta uma crise fiscal, este priorizou para 2018 o orçamento das finanças, responsável pelo pagamento da dívida pública, a fim de conseguir novos empréstimos para investimentos sociais em 2019.
- D) O pequeno aumento do orçamento para 2018 está vinculado à diminuição do consumo por parte da população, receosa do futuro, obrigando o Governo Federal a retirar recursos das áreas sociais para pagar suas dívidas.

QUESTÃO 25

O Supremo Tribunal Federal (STF) é o órgão de cúpula do Poder Judiciário brasileiro.

Sobre a formação do STF, é **correto** afirmar:

- A) A indicação e a aprovação dos juizes que irão compor o Tribunal é feita em caráter exclusivo pelo Presidente da República em exercício.
- B) A sua composição deve refletir e representar minimamente a distribuição social do país, considerando as características de gênero e etnia.
- C) Os deputados estaduais, na defesa dos interesses de seus estados, devem ser ouvidos pelos senadores antes de aprovar o candidato a juiz.
- D) Os juizes são escolhidos entre cidadãos com mais de trinta e cinco e menos de sessenta e cinco anos, de notável saber jurídico e reputação ilibada.

BIBLIOTECÁRIO

QUESTÃO 26

Considerando a gestão de documentos digitais como um conjunto de atividades imprescindíveis para a devida identificação, custódia e conservação dos documentos, assegurando a acessibilidade e a compreensão deles, assinale com **V** as afirmativas **verdadeiras** e com **F** as **falsas**.

- () A gestão de documentos digitais abrange três fases (produção, utilização e destinação), determinando critérios e procedimentos que possibilitem preservação, acesso e autenticidade.
- () A migração periódica da informação documental para novas plataformas tecnológicas, copiando-as em novas mídias de armazenamento e convertendo-as para um formato apropriado aos novos sistemas computacionais, seguindo a evolução da tecnologia, é uma forma de abrandar os efeitos das características físicas e funcionais dos documentos digitais.
- () A adoção de padrões arquivísticos no momento da concepção do sistema aumenta a necessidade de alterá-lo depois de implementado, o que é mais oneroso e complicado, quando não impossível.
- () A autoria de um documento é normalmente dada pela assinatura de seu produtor. A assinatura digital deriva da aplicação da criptografia nos documentos digitais. A criptografia é uma técnica que visa transformar dados de maneira a torná-los incompreensíveis àqueles que não detêm o conhecimento apropriado para a sua tradução.

Assinale a sequência **CORRETA**.

- A) F F V F
- B) V V F V
- C) F V V F
- D) V F F V

QUESTÃO 27

Sobre os Requisitos Funcionais para Registros Bibliográficos (FRBR), no que se refere ao conceito "entidades", assinale a alternativa **INCORRETA**.

- A) Os FRBR apresentam dez entidades, divididas em três grupos.
- B) Pessoa e entidade coletiva são as entidades que representam os produtos de trabalho intelectual ou artístico.
- C) Conceito, objeto, evento e lugar são as entidades que representam os assuntos de uma obra.
- D) Obra, expressão, manifestação e item são as entidades que representam os produtos de trabalho intelectual ou artístico.

QUESTÃO 28

Considerado os princípios e conceitos básicos da RDA (Recursos: descrição e acesso), é **incorreto** afirmar:

- A) Mesmo mantendo uma forte relação com as AACR2, a RDA delas se difere em muito, por ter sido baseada em uma estrutura teórica, projetada para o ambiente digital, e seu escopo ser mais abrangente do que o das AACR2.
- B) Cada instrução na RDA reporta-se ao usuário e às tarefas que ele deseja executar, tendo essas tarefas sua origem nos modelos FRBR e FRAD.
- C) Apesar da RDA ter sido construída com base nos alicerces das AACR e de muitas instruções derivarem das AACR2, seus dados não podem ser codificados com a mesma norma MAR21 usada em registros AACR2.
- D) Para os catalogadores, a RDA apresenta uma mudança notável em virtude de ser uma norma projetada para ser utilizada como uma ferramenta da rede.

QUESTÃO 29

Leia o trecho a seguir.

“O tratamento e a disseminação eficaz da informação têm se constituído em um dos grandes desafios do homem ao longo dos anos. Equipamentos, métodos, padrões, técnicas e teorias foram desenvolvidos com esse propósito.”

NAVES, M. M. L.; KURAMOTO, H. (Org.). *Organização da informação: princípios e tendências*. Brasília, DF: Briquet de Lemos, 2006.

Considerando a indexação como um dos processos para representação e recuperação eficazes da informação, assinale com **V** as afirmativas **verdadeiras** e com **F** as **falsas**.

- () As técnicas utilizadas nos procedimentos de indexação não podem ser utilizadas para outros fins que não o da recuperação da informação.
- () Apesar da evolução da tecnologia da informação, os modelos ainda hoje utilizados pelos sistemas de recuperação de informação baseiam-se no uso das palavras como forma de acesso à informação.
- () No tratamento temático da informação, o profissional indexador utiliza linguagens de indexação, instrumentos que irão fornecer os termos padronizados para representar os assuntos nos documentos analisados.
- () Um dos sentidos do termo indexação refere-se à atividade de criar índices tanto de publicações, como de catálogos ou banco de dados, em bibliotecas ou centros de informação; em outro sentido, refere-se apenas à indexação ou catalogação de assuntos das informações contidas em documentos.

Assinale a sequência **CORRETA**.

- A) F F V F
- B) V V F F
- C) F V V V
- D) V F F V

QUESTÃO 30

Considerando os conceitos básicos sobre referência, resumo e recensão, bem como suas diferenças e apresentações, relacione a COLUNA I com a COLUNA II, associando esses termos às suas respectivas definições.

COLUNA I

1. Referência
2. Resumo
3. Recensão

COLUNA II

- () É a representação concisa e seletiva de um texto, ressaltando de forma clara e sintética a natureza do trabalho, seus resultados e conclusões mais importantes e auxilia na seleção de leituras.
- () Conjunto de elementos que permite a identificação de publicações, no todo ou em parte, os quais são extraídos do documentos e podem ser essenciais ou complementares.
- () Trabalho de síntese, publicado logo após a edição de uma obra, seu objetivo é servir como veículo de crítica e avaliação.
- () Podem ser apresentadas em notas de rodapé, ao final do texto ou de capítulo.
- () Não se confunde com a revisão de literatura, uma vez que se concentra em uma ou em pequeno conjunto de obras, enquanto a revisão de literatura busca fazer uma análise ampla da literatura de uma área ou problema específico de pesquisa.
- () Quando não integrar o texto original, deve ser precedido da referência completa do documento; pode ser indicativo, informativo ou crítico.
- () Deve ser elaborada por especialistas no assunto, obedecer às normas próprias das revistas especializadas em que será publicada e apresentar características de apreciação justa, clareza de exposição, precisão e concisão, para cumprir sua finalidade de auxiliar na seleção de leituras; introduz um quadro de referência mais amplo, comparando, avaliando e criticando a obra.

Assinale a sequência **CORRETA**.

- A) 3 1 3 1 3 1 2
- B) 2 1 3 1 3 2 3
- C) 1 1 2 2 3 1 3
- D) 2 3 3 1 2 3 1

QUESTÃO 31

O AACR2 – Código de Catalogação Anglo-Americano, segunda edição, traz em sua regra 3.7B14 – Público a que se destina, o seguinte enunciado: “Redija uma nota sucinta a respeito do tipo ou nível intelectual do público a que se destina o item, se esta informação constar no mesmo”.

Considerando essa regra no formato MARC 21, assinale a alternativa que apresenta a TAG correspondente ao campo a ser utilizado para essa nota sucinta na descrição do item.

- A) 504
- B) 586
- C) 521
- D) 510

QUESTÃO 32

No processo de catalogação, a leitura técnica, realizada pelo bibliotecário, consiste em analisar o recurso bibliográfico a ser catalogado com a finalidade de levantar as informações necessárias à sua representação, seja ela impressa ou em bases de dados. Nesse processo, há normas que indicam as partes de onde as informações devem ser extraídas.

São partes das monografias impressas (livros, folhetos, etc.), **EXCETO**:

- A) Título(s) da tela.
- B) Colofão.
- C) Folha de rosto.
- D) Verso da folha de rosto.

QUESTÃO 33

Considere livros como “publicações avulsas, contendo no mínimo 50 páginas impressas, grampeadas, costuradas ou coladas e revestidas de capa” (FRANÇA, 2013), contendo em sua estrutura elementos materiais, pré-textuais, textuais e pós-textuais.

Com relação aos elementos pré-textuais, pode-se afirmar que todos os elementos a seguir estão localizados no verso da folha de rosto, **EXCETO**:

- A) Colofão.
- B) Ficha catalográfica.
- C) Registro do nome do detentor dos direitos autorais (*copyright*).
- D) Título original da obra (quando tradução).

QUESTÃO 34

Um serviço de informação abrange todo mecanismo organizacional e técnico que facilite o acesso à informação ou sua gestão. O Serviço de Referência pode ser considerado um espaço na biblioteca, em que os usuários buscam recuperar a informação de que necessitam.

São missões do Serviço de Referência, **EXCETO**:

- A) Ajudar os usuários a compreender a funcionalidade da biblioteca.
- B) Capacitar-se para responder às questões dos usuários.
- C) Definir os instrumentos auxiliares a serem utilizados na seleção de obras para composição do acervo.
- D) Promover e personalizar os serviços da biblioteca.

QUESTÃO 35

Sabendo que, em geral, um Serviço de Referência (SR) possui obras que são de consulta e se destinam a servir de guias para a pesquisa, relacione a COLUNA I com a COLUNA II, associando as obras de referência aos seus respectivos conceitos.

COLUNA I

1. Tratados
2. Enciclopédias
3. Repertórios bibliográficos
4. Diretórios

COLUNA II

- () São obras que apresentam uma lista de nomes de pessoas ou instituições organizadas em uma ordem, que pode ser alfabética, geográfica, profissional, etc. ou nacionais, internacionais ou regionais.
- () São obras essenciais para se iniciar uma pesquisa, pois expõem as noções básicas que devem ser conhecidas sobre um assunto e oferecem respostas a perguntas precisas.
- () São obras em que a organização de seu conteúdo interno pode ser sistemática ou alfabética. Contêm assuntos selecionados, reunidos de modo a formar um todo e tratados com profundidade por especialistas.
- () São obras que encaminham o leitor para publicações, artigos de periódicos, livros, monografias, relatórios ou estudos; ocupam importante lugar na pesquisa bibliográfica e são classificadas por assunto.

Assinale a sequência **CORRETA**.

- A) 3 4 2 1
- B) 1 2 3 4
- C) 2 3 1 4
- D) 2 3 4 1

QUESTÃO 36

As bibliotecas públicas e escolares contribuem com a formação integral de qualquer indivíduo, tanto pela possibilidade de acesso a materiais informacionais adequados ao público infantil e infanto-juvenil como pelas atividades que desenvolvem em torno delas.

São critérios que devem ser observados pelos bibliotecários, quando selecionam materiais para as bibliotecas públicas, **EXCETO**:

- A) Autoridade.
- B) Cobertura do assunto.
- C) Relevância do documento.
- D) Número de capítulos do sumário.

QUESTÃO 37

A seleção de materiais de informação é o ponto de partida para a formação e o desenvolvimento dos acervos de bibliotecas e centros de documentação.

A organização do processo de seleção implica na definição das seguintes medidas, **EXCETO**:

- A) Da escolha do sistema de classificação.
- B) Dos responsáveis pela tomada de decisão.
- C) Dos mecanismos para identificação e registro dos itens a serem selecionados.
- D) Da política de seleção.

QUESTÃO 38

Considerando os conceitos e as finalidades do planejamento, analise as seguintes afirmativas.

- I. O planejamento compensa incertezas e mudanças, trazendo benefícios relevantes à organização.
- II. As decisões são baseadas em informações e obedecem a critérios objetivos; com isto, tendem a ser dependentes de variáveis subjetivas.
- III. O planejamento é um processo contínuo, no entanto, não garante a concretização dos objetivos dentro da organização.
- IV. O planejamento substitui o fluxo desigual de trabalho por um fluxo uniforme.

Estão **corretas** as afirmativas:

- A) II e IV, apenas.
- B) I, II, III e IV.
- C) I e IV, apenas.
- D) II e III, apenas.

QUESTÃO 39

Segundo Almeida (2005), o planejamento surgiu no início do século XX como um processo voltado ao controle de métodos, padrões e capacidades e incentivos de produção, porém, mais tarde, surgiu a ideia do planejamento global com a integração de todas as funções de determinada instituição ou dentro de um contexto específico.

Sobre o planejamento, é **incorreto** afirmar:

- A) É um processo metódico de abordagem racional e científica.
- B) É um processo cíclico, permanente.
- C) Inicia-se pela análise das condições passadas para determinar fases históricas da organização.
- D) Requer investigações constantes sobre o problema estudado.

QUESTÃO 40

Segundo Campello, a competência informacional foi uma bandeira erguida pela classe bibliotecária americana na década de 1970. No Brasil, o termo foi mencionado pela primeira vez no ano 2000 por Garegnato.

Nesse contexto, analise as afirmativas a seguir e assinale com **V** as **verdadeiras** e com **F** as **falsas**.

- () O discurso da competência informacional é um discurso de dupla-face: de um lado ressalta a competência única do bibliotecário na abordagem crítica da informação, de outro insiste que o bibliotecário necessita mudar de acordo com o ambiente social.
- () A competência informacional prepara o indivíduo para tirar vantagens das oportunidades inerentes à sociedade da informação globalizada.
- () A insistência em mostrar a tecnologia como mero instrumento da competência informacional impede o aparecimento de textos que destacam seu papel no processo de aprendizagem.
- () A tecnologia é a figura central no discurso da competência informacional, assessorando o bibliotecário no desempenho de suas atividades.

Assinale a sequência **CORRETA**.

- A) F V V F
- B) V V V V
- C) V V F F
- D) V F V F

FOLHA DE RESPOSTAS (RASCUNHO)

1	A	B	C	D	21	A	B	C	D
	<input type="checkbox"/>	<input type="checkbox"/>	<input type="checkbox"/>	<input type="checkbox"/>		<input type="checkbox"/>	<input type="checkbox"/>	<input type="checkbox"/>	<input type="checkbox"/>
2	A	B	C	D	22	A	B	C	D
	<input type="checkbox"/>	<input type="checkbox"/>	<input type="checkbox"/>	<input type="checkbox"/>		<input type="checkbox"/>	<input type="checkbox"/>	<input type="checkbox"/>	<input type="checkbox"/>
3	A	B	C	D	23	A	B	C	D
	<input type="checkbox"/>	<input type="checkbox"/>	<input type="checkbox"/>	<input type="checkbox"/>		<input type="checkbox"/>	<input type="checkbox"/>	<input type="checkbox"/>	<input type="checkbox"/>
4	A	B	C	D	24	A	B	C	D
	<input type="checkbox"/>	<input type="checkbox"/>	<input type="checkbox"/>	<input type="checkbox"/>		<input type="checkbox"/>	<input type="checkbox"/>	<input type="checkbox"/>	<input type="checkbox"/>
5	A	B	C	D	25	A	B	C	D
	<input type="checkbox"/>	<input type="checkbox"/>	<input type="checkbox"/>	<input type="checkbox"/>		<input type="checkbox"/>	<input type="checkbox"/>	<input type="checkbox"/>	<input type="checkbox"/>
6	A	B	C	D	26	A	B	C	D
	<input type="checkbox"/>	<input type="checkbox"/>	<input type="checkbox"/>	<input type="checkbox"/>		<input type="checkbox"/>	<input type="checkbox"/>	<input type="checkbox"/>	<input type="checkbox"/>
7	A	B	C	D	27	A	B	C	D
	<input type="checkbox"/>	<input type="checkbox"/>	<input type="checkbox"/>	<input type="checkbox"/>		<input type="checkbox"/>	<input type="checkbox"/>	<input type="checkbox"/>	<input type="checkbox"/>
8	A	B	C	D	28	A	B	C	D
	<input type="checkbox"/>	<input type="checkbox"/>	<input type="checkbox"/>	<input type="checkbox"/>		<input type="checkbox"/>	<input type="checkbox"/>	<input type="checkbox"/>	<input type="checkbox"/>
9	A	B	C	D	29	A	B	C	D
	<input type="checkbox"/>	<input type="checkbox"/>	<input type="checkbox"/>	<input type="checkbox"/>		<input type="checkbox"/>	<input type="checkbox"/>	<input type="checkbox"/>	<input type="checkbox"/>
10	A	B	C	D	30	A	B	C	D
	<input type="checkbox"/>	<input type="checkbox"/>	<input type="checkbox"/>	<input type="checkbox"/>		<input type="checkbox"/>	<input type="checkbox"/>	<input type="checkbox"/>	<input type="checkbox"/>
11	A	B	C	D	31	A	B	C	D
	<input type="checkbox"/>	<input type="checkbox"/>	<input type="checkbox"/>	<input type="checkbox"/>		<input type="checkbox"/>	<input type="checkbox"/>	<input type="checkbox"/>	<input type="checkbox"/>
12	A	B	C	D	32	A	B	C	D
	<input type="checkbox"/>	<input type="checkbox"/>	<input type="checkbox"/>	<input type="checkbox"/>		<input type="checkbox"/>	<input type="checkbox"/>	<input type="checkbox"/>	<input type="checkbox"/>
13	A	B	C	D	33	A	B	C	D
	<input type="checkbox"/>	<input type="checkbox"/>	<input type="checkbox"/>	<input type="checkbox"/>		<input type="checkbox"/>	<input type="checkbox"/>	<input type="checkbox"/>	<input type="checkbox"/>
14	A	B	C	D	34	A	B	C	D
	<input type="checkbox"/>	<input type="checkbox"/>	<input type="checkbox"/>	<input type="checkbox"/>		<input type="checkbox"/>	<input type="checkbox"/>	<input type="checkbox"/>	<input type="checkbox"/>
15	A	B	C	D	35	A	B	C	D
	<input type="checkbox"/>	<input type="checkbox"/>	<input type="checkbox"/>	<input type="checkbox"/>		<input type="checkbox"/>	<input type="checkbox"/>	<input type="checkbox"/>	<input type="checkbox"/>
16	A	B	C	D	36	A	B	C	D
	<input type="checkbox"/>	<input type="checkbox"/>	<input type="checkbox"/>	<input type="checkbox"/>		<input type="checkbox"/>	<input type="checkbox"/>	<input type="checkbox"/>	<input type="checkbox"/>
17	A	B	C	D	37	A	B	C	D
	<input type="checkbox"/>	<input type="checkbox"/>	<input type="checkbox"/>	<input type="checkbox"/>		<input type="checkbox"/>	<input type="checkbox"/>	<input type="checkbox"/>	<input type="checkbox"/>
18	A	B	C	D	38	A	B	C	D
	<input type="checkbox"/>	<input type="checkbox"/>	<input type="checkbox"/>	<input type="checkbox"/>		<input type="checkbox"/>	<input type="checkbox"/>	<input type="checkbox"/>	<input type="checkbox"/>
19	A	B	C	D	39	A	B	C	D
	<input type="checkbox"/>	<input type="checkbox"/>	<input type="checkbox"/>	<input type="checkbox"/>		<input type="checkbox"/>	<input type="checkbox"/>	<input type="checkbox"/>	<input type="checkbox"/>
20	A	B	C	D	40	A	B	C	D
	<input type="checkbox"/>	<input type="checkbox"/>	<input type="checkbox"/>	<input type="checkbox"/>		<input type="checkbox"/>	<input type="checkbox"/>	<input type="checkbox"/>	<input type="checkbox"/>

AO TRANSFERIR ESSAS MARCAÇÕES PARA A FOLHA DE RESPOSTAS,
OBSERVE AS INSTRUÇÕES ESPECÍFICAS DADAS NA CAPA DA PROVA.

USE CANETA ESFEROGRÁFICA AZUL OU PRETA.

**ATENÇÃO:
AGUARDE AUTORIZAÇÃO
PARA VIRAR O CADERNO DE PROVA.**