

PREFEITURA MUNICIPAL DE PORCIÚNCULA/RJ

CONCURSO PÚBLICO 001/2019

EDITAL nº 001/2019

BIÓLOGO

ORGANIZADORA:



“A persistência é o caminho do êxito”.

Charles Chaplin.

EM BRANCO

CADERNO DE PROVAS

Caro(a) Candidato(a): **Antes de iniciar a prova leia atentamente as instruções a seguir:**

1. Este caderno contém 60 (sessenta) questões objetivas com 04 (quatro) opções (A, B, C, D). A prova terá duração máxima de 04(quatro) horas. A prova terá seu horário de início em sala, a contar após a distribuição dos cadernos de prova e autorização do aplicador(a).
2. Confira em seu caderno de provas a sequência de questões. Você tem até 10 (dez) minutos do início das provas para solicitar a troca do caderno de provas que apresentar algum problema de impressão ou qualquer outro que inviabilize a realização da mesma, pois não serão aceitas reclamações posteriores nesse sentido.
3. A interpretação das questões, bem como das instruções, faz parte da prova. Portanto, ao aplicador(a) de sala e fiscais não há autorização para fornecer esclarecimentos sobre o conteúdo das provas, sendo esta atribuição de única e exclusiva responsabilidade do(a) candidato(a).
4. Você receberá do aplicador o cartão de respostas 30 (trinta) minutos após o início da prova, o cartão de respostas deverá obrigatoriamente ser assinado pelo(a) candidato(a) no local em que há a indicação: “**ASSINATURA**”, utilizando sempre caneta esferográfica de tinta preta ou azul.
5. Caso realmente precise, utilize como rascunho os espaços em branco nas folhas do caderno de prova. Sugerimos que você assinale, inicialmente, no próprio caderno de provas, todas as respostas que julgar correta. Depois, passe-as para o cartão de respostas.
6. Questões com mais de uma alternativa assinalada, rasurada ou em branco serão **ANULADAS**. Portanto, ao preencher o cartão de respostas faça-o cuidadosamente. Evite erros, pois em hipótese alguma haverá substituição do cartão de respostas por erro do(a) candidato(a).
7. Ao terminar a prova ou findo o horário limite para sua realização, o candidato deverá **OBRIGATORIAMENTE** entregar seu cartão de respostas “**ASSINADO**”, ao aplicador(a) de sala. O(a) candidato(a) que não devolver seu cartão de respostas será automaticamente **eliminado(a)** e não terá classificação alguma no concurso público.
8. **Atenção!** Preencha o cartão-resposta na mesma sequência numérica das questões do caderno de provas.
9. Somente será permitido levar o caderno de questões (prova), depois de decorrido o período de **120 (cento e vinte) minutos do início das provas.**
10. Não serão permitidas consultas a quaisquer materiais, uso de telefone celular ou outros aparelhos eletrônicos, assim como os demais procedimentos constantes no subitem 9.5 e no subitem 9.7 do Edital 001/2019.
11. Após o término da prova, o(a) candidato(a) deverá deixar imediatamente o recinto da mesma, sendo **terminantemente proibido** fazer contato com os(as) candidatos(as) que ainda não terminaram a prova sob pena de ser excluído do Concurso Público.
12. O desrespeito às normas que regem o presente concurso, bem como, a desobediência às exigências registradas no edital, além de sanções legais cabíveis implica na desclassificação do candidato.
13. Aguarde a ordem do aplicador para iniciar a prova.
14. Os dois últimos candidatos ao terminarem as provas deverão retirar-se da sala simultaneamente, após testemunharem o fechamento (lacre) do envelope de provas, assinando a Ata Relatório.
15. O candidato, após a divulgação dos gabaritos oficiais preliminares da Prova Objetiva, que será feita às **14 horas** do dia **16/09/2019**, no site www.gualimp.com.br, poderá peticionar **RECURSO** à banca examinadora, quando julgar que ocorreu erro na formulação das questões e divulgação do gabarito preliminar, nos dias **17/09/2019 e 18/09/2019.**

NÃO ESQUEÇA!

Ao sair, entregue o cartão de respostas devidamente assinado.

BOA PROVA!!!

ATENÇÃO!!!

- O CARTÃO DE RESPOSTAS ABAIXO É PARA SER UTILIZADO SOMENTE COMO RASCUNHO.
- AO RECEBER O CARTÃO DE RESPOSTAS DEFINITIVO CONFIRA OS DADOS DE IDENTIFICAÇÃO (NOME, CARGO, NÚMERO DE INSCRIÇÃO) E EM SEGUIDA ASSINE NO LOCAL INDICADO.

CARTÃO RESPOSTA



PREFEITURA MUNICIPAL DE PORCIÚNCULA - RJ CONCURSO PÚBLICO 001/2019																																																																																																																																																																																																																																																																																																														
Nome:		Local:																																																																																																																																																																																																																																																																																																												
Cargo:		Data: xx/xx/2019	Turno:																																																																																																																																																																																																																																																																																																											
Sala:	Nº de inscrição:																																																																																																																																																																																																																																																																																																													
<ul style="list-style-type: none"> * Marcar apenas uma opção para cada questão, evitando ultrapassar o círculo; * O círculo correspondente à questão escolhida deve ser totalmente preenchido; * Marcar apenas a quantidade de questões existentes na sua prova; * Utilize somente caneta azul ou preta, não rasurar ou sujar o cartão; 			TIPO DE PROVA PADRÃO																																																																																																																																																																																																																																																																																																											
<p>É responsabilidade do candidato a conferência dos dados de seu cartão </p>																																																																																																																																																																																																																																																																																																														
<table border="0" style="width: 100%;"> <tr><td>01</td><td><input type="radio"/></td><td><input type="radio"/></td><td><input type="radio"/></td><td><input type="radio"/></td></tr> <tr><td>02</td><td><input type="radio"/></td><td><input type="radio"/></td><td><input type="radio"/></td><td><input type="radio"/></td></tr> <tr><td>03</td><td><input type="radio"/></td><td><input type="radio"/></td><td><input type="radio"/></td><td><input type="radio"/></td></tr> <tr><td>04</td><td><input type="radio"/></td><td><input type="radio"/></td><td><input type="radio"/></td><td><input type="radio"/></td></tr> <tr><td>05</td><td><input type="radio"/></td><td><input type="radio"/></td><td><input type="radio"/></td><td><input type="radio"/></td></tr> <tr><td>06</td><td><input type="radio"/></td><td><input type="radio"/></td><td><input type="radio"/></td><td><input type="radio"/></td></tr> <tr><td>07</td><td><input type="radio"/></td><td><input type="radio"/></td><td><input type="radio"/></td><td><input type="radio"/></td></tr> <tr><td>08</td><td><input type="radio"/></td><td><input type="radio"/></td><td><input type="radio"/></td><td><input type="radio"/></td></tr> <tr><td>09</td><td><input type="radio"/></td><td><input type="radio"/></td><td><input type="radio"/></td><td><input type="radio"/></td></tr> <tr><td>10</td><td><input type="radio"/></td><td><input type="radio"/></td><td><input type="radio"/></td><td><input type="radio"/></td></tr> <tr><td>11</td><td><input type="radio"/></td><td><input type="radio"/></td><td><input type="radio"/></td><td><input type="radio"/></td></tr> <tr><td>12</td><td><input type="radio"/></td><td><input type="radio"/></td><td><input type="radio"/></td><td><input type="radio"/></td></tr> <tr><td>13</td><td><input type="radio"/></td><td><input type="radio"/></td><td><input type="radio"/></td><td><input type="radio"/></td></tr> <tr><td>14</td><td><input type="radio"/></td><td><input type="radio"/></td><td><input type="radio"/></td><td><input type="radio"/></td></tr> <tr><td>15</td><td><input type="radio"/></td><td><input type="radio"/></td><td><input type="radio"/></td><td><input type="radio"/></td></tr> <tr><td>16</td><td><input type="radio"/></td><td><input type="radio"/></td><td><input type="radio"/></td><td><input type="radio"/></td></tr> <tr><td>17</td><td><input type="radio"/></td><td><input type="radio"/></td><td><input type="radio"/></td><td><input type="radio"/></td></tr> <tr><td>18</td><td><input type="radio"/></td><td><input type="radio"/></td><td><input type="radio"/></td><td><input type="radio"/></td></tr> <tr><td>19</td><td><input type="radio"/></td><td><input type="radio"/></td><td><input type="radio"/></td><td><input type="radio"/></td></tr> <tr><td>20</td><td><input type="radio"/></td><td><input type="radio"/></td><td><input type="radio"/></td><td><input type="radio"/></td></tr> </table>	01	<input type="radio"/>	<input type="radio"/>	<input type="radio"/>	<input type="radio"/>	02	<input type="radio"/>	<input type="radio"/>	<input type="radio"/>	<input type="radio"/>	03	<input type="radio"/>	<input type="radio"/>	<input type="radio"/>	<input type="radio"/>	04	<input type="radio"/>	<input type="radio"/>	<input type="radio"/>	<input type="radio"/>	05	<input type="radio"/>	<input type="radio"/>	<input type="radio"/>	<input type="radio"/>	06	<input type="radio"/>	<input type="radio"/>	<input type="radio"/>	<input type="radio"/>	07	<input type="radio"/>	<input type="radio"/>	<input type="radio"/>	<input type="radio"/>	08	<input type="radio"/>	<input type="radio"/>	<input type="radio"/>	<input type="radio"/>	09	<input type="radio"/>	<input type="radio"/>	<input type="radio"/>	<input type="radio"/>	10	<input type="radio"/>	<input type="radio"/>	<input type="radio"/>	<input type="radio"/>	11	<input type="radio"/>	<input type="radio"/>	<input type="radio"/>	<input type="radio"/>	12	<input type="radio"/>	<input type="radio"/>	<input type="radio"/>	<input type="radio"/>	13	<input type="radio"/>	<input type="radio"/>	<input type="radio"/>	<input type="radio"/>	14	<input type="radio"/>	<input type="radio"/>	<input type="radio"/>	<input type="radio"/>	15	<input type="radio"/>	<input type="radio"/>	<input type="radio"/>	<input type="radio"/>	16	<input type="radio"/>	<input type="radio"/>	<input type="radio"/>	<input type="radio"/>	17	<input type="radio"/>	<input type="radio"/>	<input type="radio"/>	<input type="radio"/>	18	<input type="radio"/>	<input type="radio"/>	<input type="radio"/>	<input type="radio"/>	19	<input type="radio"/>	<input type="radio"/>	<input type="radio"/>	<input type="radio"/>	20	<input type="radio"/>	<input type="radio"/>	<input type="radio"/>	<input type="radio"/>	<table border="0" style="width: 100%;"> <tr><td>21</td><td><input type="radio"/></td><td><input type="radio"/></td><td><input type="radio"/></td><td><input type="radio"/></td></tr> <tr><td>22</td><td><input type="radio"/></td><td><input type="radio"/></td><td><input type="radio"/></td><td><input type="radio"/></td></tr> <tr><td>23</td><td><input type="radio"/></td><td><input type="radio"/></td><td><input type="radio"/></td><td><input type="radio"/></td></tr> <tr><td>24</td><td><input type="radio"/></td><td><input type="radio"/></td><td><input type="radio"/></td><td><input type="radio"/></td></tr> <tr><td>25</td><td><input type="radio"/></td><td><input type="radio"/></td><td><input type="radio"/></td><td><input type="radio"/></td></tr> <tr><td>26</td><td><input type="radio"/></td><td><input type="radio"/></td><td><input type="radio"/></td><td><input type="radio"/></td></tr> <tr><td>27</td><td><input type="radio"/></td><td><input type="radio"/></td><td><input type="radio"/></td><td><input type="radio"/></td></tr> <tr><td>28</td><td><input type="radio"/></td><td><input type="radio"/></td><td><input type="radio"/></td><td><input type="radio"/></td></tr> <tr><td>29</td><td><input type="radio"/></td><td><input type="radio"/></td><td><input type="radio"/></td><td><input type="radio"/></td></tr> <tr><td>30</td><td><input type="radio"/></td><td><input type="radio"/></td><td><input type="radio"/></td><td><input type="radio"/></td></tr> <tr><td>31</td><td><input type="radio"/></td><td><input type="radio"/></td><td><input type="radio"/></td><td><input type="radio"/></td></tr> <tr><td>32</td><td><input type="radio"/></td><td><input type="radio"/></td><td><input type="radio"/></td><td><input type="radio"/></td></tr> <tr><td>33</td><td><input type="radio"/></td><td><input type="radio"/></td><td><input type="radio"/></td><td><input type="radio"/></td></tr> <tr><td>34</td><td><input type="radio"/></td><td><input type="radio"/></td><td><input type="radio"/></td><td><input type="radio"/></td></tr> <tr><td>35</td><td><input type="radio"/></td><td><input type="radio"/></td><td><input type="radio"/></td><td><input type="radio"/></td></tr> <tr><td>36</td><td><input type="radio"/></td><td><input type="radio"/></td><td><input type="radio"/></td><td><input type="radio"/></td></tr> <tr><td>37</td><td><input type="radio"/></td><td><input type="radio"/></td><td><input type="radio"/></td><td><input type="radio"/></td></tr> <tr><td>38</td><td><input type="radio"/></td><td><input type="radio"/></td><td><input type="radio"/></td><td><input type="radio"/></td></tr> <tr><td>39</td><td><input type="radio"/></td><td><input type="radio"/></td><td><input type="radio"/></td><td><input type="radio"/></td></tr> <tr><td>40</td><td><input type="radio"/></td><td><input type="radio"/></td><td><input type="radio"/></td><td><input type="radio"/></td></tr> </table>	21	<input type="radio"/>	<input type="radio"/>	<input type="radio"/>	<input type="radio"/>	22	<input type="radio"/>	<input type="radio"/>	<input type="radio"/>	<input type="radio"/>	23	<input type="radio"/>	<input type="radio"/>	<input type="radio"/>	<input type="radio"/>	24	<input type="radio"/>	<input type="radio"/>	<input type="radio"/>	<input type="radio"/>	25	<input type="radio"/>	<input type="radio"/>	<input type="radio"/>	<input type="radio"/>	26	<input type="radio"/>	<input type="radio"/>	<input type="radio"/>	<input type="radio"/>	27	<input type="radio"/>	<input type="radio"/>	<input type="radio"/>	<input type="radio"/>	28	<input type="radio"/>	<input type="radio"/>	<input type="radio"/>	<input type="radio"/>	29	<input type="radio"/>	<input type="radio"/>	<input type="radio"/>	<input type="radio"/>	30	<input type="radio"/>	<input type="radio"/>	<input type="radio"/>	<input type="radio"/>	31	<input type="radio"/>	<input type="radio"/>	<input type="radio"/>	<input type="radio"/>	32	<input type="radio"/>	<input type="radio"/>	<input type="radio"/>	<input type="radio"/>	33	<input type="radio"/>	<input type="radio"/>	<input type="radio"/>	<input type="radio"/>	34	<input type="radio"/>	<input type="radio"/>	<input type="radio"/>	<input type="radio"/>	35	<input type="radio"/>	<input type="radio"/>	<input type="radio"/>	<input type="radio"/>	36	<input type="radio"/>	<input type="radio"/>	<input type="radio"/>	<input type="radio"/>	37	<input type="radio"/>	<input type="radio"/>	<input type="radio"/>	<input type="radio"/>	38	<input type="radio"/>	<input type="radio"/>	<input type="radio"/>	<input type="radio"/>	39	<input type="radio"/>	<input type="radio"/>	<input type="radio"/>	<input type="radio"/>	40	<input type="radio"/>	<input type="radio"/>	<input type="radio"/>	<input type="radio"/>	<table border="0" style="width: 100%;"> <tr><td>41</td><td><input type="radio"/></td><td><input type="radio"/></td><td><input type="radio"/></td><td><input type="radio"/></td></tr> <tr><td>42</td><td><input type="radio"/></td><td><input type="radio"/></td><td><input type="radio"/></td><td><input type="radio"/></td></tr> <tr><td>43</td><td><input type="radio"/></td><td><input type="radio"/></td><td><input type="radio"/></td><td><input type="radio"/></td></tr> <tr><td>44</td><td><input type="radio"/></td><td><input type="radio"/></td><td><input type="radio"/></td><td><input type="radio"/></td></tr> <tr><td>45</td><td><input type="radio"/></td><td><input type="radio"/></td><td><input type="radio"/></td><td><input type="radio"/></td></tr> <tr><td>46</td><td><input type="radio"/></td><td><input type="radio"/></td><td><input type="radio"/></td><td><input type="radio"/></td></tr> <tr><td>47</td><td><input type="radio"/></td><td><input type="radio"/></td><td><input type="radio"/></td><td><input type="radio"/></td></tr> <tr><td>48</td><td><input type="radio"/></td><td><input type="radio"/></td><td><input type="radio"/></td><td><input type="radio"/></td></tr> <tr><td>49</td><td><input type="radio"/></td><td><input type="radio"/></td><td><input type="radio"/></td><td><input type="radio"/></td></tr> <tr><td>50</td><td><input type="radio"/></td><td><input type="radio"/></td><td><input type="radio"/></td><td><input type="radio"/></td></tr> <tr><td>51</td><td><input type="radio"/></td><td><input type="radio"/></td><td><input type="radio"/></td><td><input type="radio"/></td></tr> <tr><td>52</td><td><input type="radio"/></td><td><input type="radio"/></td><td><input type="radio"/></td><td><input type="radio"/></td></tr> <tr><td>53</td><td><input type="radio"/></td><td><input type="radio"/></td><td><input type="radio"/></td><td><input type="radio"/></td></tr> <tr><td>54</td><td><input type="radio"/></td><td><input type="radio"/></td><td><input type="radio"/></td><td><input type="radio"/></td></tr> <tr><td>55</td><td><input type="radio"/></td><td><input type="radio"/></td><td><input type="radio"/></td><td><input type="radio"/></td></tr> <tr><td>56</td><td><input type="radio"/></td><td><input type="radio"/></td><td><input type="radio"/></td><td><input type="radio"/></td></tr> <tr><td>57</td><td><input type="radio"/></td><td><input type="radio"/></td><td><input type="radio"/></td><td><input type="radio"/></td></tr> <tr><td>58</td><td><input type="radio"/></td><td><input type="radio"/></td><td><input type="radio"/></td><td><input type="radio"/></td></tr> <tr><td>59</td><td><input type="radio"/></td><td><input type="radio"/></td><td><input type="radio"/></td><td><input type="radio"/></td></tr> <tr><td>60</td><td><input type="radio"/></td><td><input type="radio"/></td><td><input type="radio"/></td><td><input type="radio"/></td></tr> </table>	41	<input type="radio"/>	<input type="radio"/>	<input type="radio"/>	<input type="radio"/>	42	<input type="radio"/>	<input type="radio"/>	<input type="radio"/>	<input type="radio"/>	43	<input type="radio"/>	<input type="radio"/>	<input type="radio"/>	<input type="radio"/>	44	<input type="radio"/>	<input type="radio"/>	<input type="radio"/>	<input type="radio"/>	45	<input type="radio"/>	<input type="radio"/>	<input type="radio"/>	<input type="radio"/>	46	<input type="radio"/>	<input type="radio"/>	<input type="radio"/>	<input type="radio"/>	47	<input type="radio"/>	<input type="radio"/>	<input type="radio"/>	<input type="radio"/>	48	<input type="radio"/>	<input type="radio"/>	<input type="radio"/>	<input type="radio"/>	49	<input type="radio"/>	<input type="radio"/>	<input type="radio"/>	<input type="radio"/>	50	<input type="radio"/>	<input type="radio"/>	<input type="radio"/>	<input type="radio"/>	51	<input type="radio"/>	<input type="radio"/>	<input type="radio"/>	<input type="radio"/>	52	<input type="radio"/>	<input type="radio"/>	<input type="radio"/>	<input type="radio"/>	53	<input type="radio"/>	<input type="radio"/>	<input type="radio"/>	<input type="radio"/>	54	<input type="radio"/>	<input type="radio"/>	<input type="radio"/>	<input type="radio"/>	55	<input type="radio"/>	<input type="radio"/>	<input type="radio"/>	<input type="radio"/>	56	<input type="radio"/>	<input type="radio"/>	<input type="radio"/>	<input type="radio"/>	57	<input type="radio"/>	<input type="radio"/>	<input type="radio"/>	<input type="radio"/>	58	<input type="radio"/>	<input type="radio"/>	<input type="radio"/>	<input type="radio"/>	59	<input type="radio"/>	<input type="radio"/>	<input type="radio"/>	<input type="radio"/>	60	<input type="radio"/>	<input type="radio"/>	<input type="radio"/>	<input type="radio"/>
01	<input type="radio"/>	<input type="radio"/>	<input type="radio"/>	<input type="radio"/>																																																																																																																																																																																																																																																																																																										
02	<input type="radio"/>	<input type="radio"/>	<input type="radio"/>	<input type="radio"/>																																																																																																																																																																																																																																																																																																										
03	<input type="radio"/>	<input type="radio"/>	<input type="radio"/>	<input type="radio"/>																																																																																																																																																																																																																																																																																																										
04	<input type="radio"/>	<input type="radio"/>	<input type="radio"/>	<input type="radio"/>																																																																																																																																																																																																																																																																																																										
05	<input type="radio"/>	<input type="radio"/>	<input type="radio"/>	<input type="radio"/>																																																																																																																																																																																																																																																																																																										
06	<input type="radio"/>	<input type="radio"/>	<input type="radio"/>	<input type="radio"/>																																																																																																																																																																																																																																																																																																										
07	<input type="radio"/>	<input type="radio"/>	<input type="radio"/>	<input type="radio"/>																																																																																																																																																																																																																																																																																																										
08	<input type="radio"/>	<input type="radio"/>	<input type="radio"/>	<input type="radio"/>																																																																																																																																																																																																																																																																																																										
09	<input type="radio"/>	<input type="radio"/>	<input type="radio"/>	<input type="radio"/>																																																																																																																																																																																																																																																																																																										
10	<input type="radio"/>	<input type="radio"/>	<input type="radio"/>	<input type="radio"/>																																																																																																																																																																																																																																																																																																										
11	<input type="radio"/>	<input type="radio"/>	<input type="radio"/>	<input type="radio"/>																																																																																																																																																																																																																																																																																																										
12	<input type="radio"/>	<input type="radio"/>	<input type="radio"/>	<input type="radio"/>																																																																																																																																																																																																																																																																																																										
13	<input type="radio"/>	<input type="radio"/>	<input type="radio"/>	<input type="radio"/>																																																																																																																																																																																																																																																																																																										
14	<input type="radio"/>	<input type="radio"/>	<input type="radio"/>	<input type="radio"/>																																																																																																																																																																																																																																																																																																										
15	<input type="radio"/>	<input type="radio"/>	<input type="radio"/>	<input type="radio"/>																																																																																																																																																																																																																																																																																																										
16	<input type="radio"/>	<input type="radio"/>	<input type="radio"/>	<input type="radio"/>																																																																																																																																																																																																																																																																																																										
17	<input type="radio"/>	<input type="radio"/>	<input type="radio"/>	<input type="radio"/>																																																																																																																																																																																																																																																																																																										
18	<input type="radio"/>	<input type="radio"/>	<input type="radio"/>	<input type="radio"/>																																																																																																																																																																																																																																																																																																										
19	<input type="radio"/>	<input type="radio"/>	<input type="radio"/>	<input type="radio"/>																																																																																																																																																																																																																																																																																																										
20	<input type="radio"/>	<input type="radio"/>	<input type="radio"/>	<input type="radio"/>																																																																																																																																																																																																																																																																																																										
21	<input type="radio"/>	<input type="radio"/>	<input type="radio"/>	<input type="radio"/>																																																																																																																																																																																																																																																																																																										
22	<input type="radio"/>	<input type="radio"/>	<input type="radio"/>	<input type="radio"/>																																																																																																																																																																																																																																																																																																										
23	<input type="radio"/>	<input type="radio"/>	<input type="radio"/>	<input type="radio"/>																																																																																																																																																																																																																																																																																																										
24	<input type="radio"/>	<input type="radio"/>	<input type="radio"/>	<input type="radio"/>																																																																																																																																																																																																																																																																																																										
25	<input type="radio"/>	<input type="radio"/>	<input type="radio"/>	<input type="radio"/>																																																																																																																																																																																																																																																																																																										
26	<input type="radio"/>	<input type="radio"/>	<input type="radio"/>	<input type="radio"/>																																																																																																																																																																																																																																																																																																										
27	<input type="radio"/>	<input type="radio"/>	<input type="radio"/>	<input type="radio"/>																																																																																																																																																																																																																																																																																																										
28	<input type="radio"/>	<input type="radio"/>	<input type="radio"/>	<input type="radio"/>																																																																																																																																																																																																																																																																																																										
29	<input type="radio"/>	<input type="radio"/>	<input type="radio"/>	<input type="radio"/>																																																																																																																																																																																																																																																																																																										
30	<input type="radio"/>	<input type="radio"/>	<input type="radio"/>	<input type="radio"/>																																																																																																																																																																																																																																																																																																										
31	<input type="radio"/>	<input type="radio"/>	<input type="radio"/>	<input type="radio"/>																																																																																																																																																																																																																																																																																																										
32	<input type="radio"/>	<input type="radio"/>	<input type="radio"/>	<input type="radio"/>																																																																																																																																																																																																																																																																																																										
33	<input type="radio"/>	<input type="radio"/>	<input type="radio"/>	<input type="radio"/>																																																																																																																																																																																																																																																																																																										
34	<input type="radio"/>	<input type="radio"/>	<input type="radio"/>	<input type="radio"/>																																																																																																																																																																																																																																																																																																										
35	<input type="radio"/>	<input type="radio"/>	<input type="radio"/>	<input type="radio"/>																																																																																																																																																																																																																																																																																																										
36	<input type="radio"/>	<input type="radio"/>	<input type="radio"/>	<input type="radio"/>																																																																																																																																																																																																																																																																																																										
37	<input type="radio"/>	<input type="radio"/>	<input type="radio"/>	<input type="radio"/>																																																																																																																																																																																																																																																																																																										
38	<input type="radio"/>	<input type="radio"/>	<input type="radio"/>	<input type="radio"/>																																																																																																																																																																																																																																																																																																										
39	<input type="radio"/>	<input type="radio"/>	<input type="radio"/>	<input type="radio"/>																																																																																																																																																																																																																																																																																																										
40	<input type="radio"/>	<input type="radio"/>	<input type="radio"/>	<input type="radio"/>																																																																																																																																																																																																																																																																																																										
41	<input type="radio"/>	<input type="radio"/>	<input type="radio"/>	<input type="radio"/>																																																																																																																																																																																																																																																																																																										
42	<input type="radio"/>	<input type="radio"/>	<input type="radio"/>	<input type="radio"/>																																																																																																																																																																																																																																																																																																										
43	<input type="radio"/>	<input type="radio"/>	<input type="radio"/>	<input type="radio"/>																																																																																																																																																																																																																																																																																																										
44	<input type="radio"/>	<input type="radio"/>	<input type="radio"/>	<input type="radio"/>																																																																																																																																																																																																																																																																																																										
45	<input type="radio"/>	<input type="radio"/>	<input type="radio"/>	<input type="radio"/>																																																																																																																																																																																																																																																																																																										
46	<input type="radio"/>	<input type="radio"/>	<input type="radio"/>	<input type="radio"/>																																																																																																																																																																																																																																																																																																										
47	<input type="radio"/>	<input type="radio"/>	<input type="radio"/>	<input type="radio"/>																																																																																																																																																																																																																																																																																																										
48	<input type="radio"/>	<input type="radio"/>	<input type="radio"/>	<input type="radio"/>																																																																																																																																																																																																																																																																																																										
49	<input type="radio"/>	<input type="radio"/>	<input type="radio"/>	<input type="radio"/>																																																																																																																																																																																																																																																																																																										
50	<input type="radio"/>	<input type="radio"/>	<input type="radio"/>	<input type="radio"/>																																																																																																																																																																																																																																																																																																										
51	<input type="radio"/>	<input type="radio"/>	<input type="radio"/>	<input type="radio"/>																																																																																																																																																																																																																																																																																																										
52	<input type="radio"/>	<input type="radio"/>	<input type="radio"/>	<input type="radio"/>																																																																																																																																																																																																																																																																																																										
53	<input type="radio"/>	<input type="radio"/>	<input type="radio"/>	<input type="radio"/>																																																																																																																																																																																																																																																																																																										
54	<input type="radio"/>	<input type="radio"/>	<input type="radio"/>	<input type="radio"/>																																																																																																																																																																																																																																																																																																										
55	<input type="radio"/>	<input type="radio"/>	<input type="radio"/>	<input type="radio"/>																																																																																																																																																																																																																																																																																																										
56	<input type="radio"/>	<input type="radio"/>	<input type="radio"/>	<input type="radio"/>																																																																																																																																																																																																																																																																																																										
57	<input type="radio"/>	<input type="radio"/>	<input type="radio"/>	<input type="radio"/>																																																																																																																																																																																																																																																																																																										
58	<input type="radio"/>	<input type="radio"/>	<input type="radio"/>	<input type="radio"/>																																																																																																																																																																																																																																																																																																										
59	<input type="radio"/>	<input type="radio"/>	<input type="radio"/>	<input type="radio"/>																																																																																																																																																																																																																																																																																																										
60	<input type="radio"/>	<input type="radio"/>	<input type="radio"/>	<input type="radio"/>																																																																																																																																																																																																																																																																																																										
_____ Assinatura do Candidato			Nº DE INSCRIÇÃO 																																																																																																																																																																																																																																																																																																											

OBS.: O candidato deverá OBRIGATORIAMENTE, entregar seu cartão de repostas preenchido e ASSINADO, sob pena de ter seu cartão de respostas ANULADO. (item 9.12 do edital 001/2019)

QUESTÕES DE LINGUA PORTUGUESA

Leia o texto a seguir para responder às questões de 1 a 5.

Honestidade existe

Walcyr Carrasco

Um amigo carioca fez compras no Shopping Rio Sul e pegou um táxi para voltar. Quando desceu e entrou em seu prédio, descobriu que esquecera todas as sacolas no táxi. Deu um tapa na cabeça, de raiva.

– Como fiz uma besteira dessas?

Nesse instante, o taxista fez um sinal da porta.

– Ei, amigo. Acho que você esqueceu essas sacolas aqui.

Simples assim. Quando ele desceu, o taxista percebeu o lapso. Fez a volta na quadra, voltou.

Quando se conta uma história dessas, as pessoas ficam surpresas. Mas como? O taxista não ficou com as compras? Estamos tão acostumados com a falta de escrúpulos que um gesto de honestidade surpreende. Se alguém encontra dinheiro perdido e devolve, vira notícia de jornal. Como o casal de moradores de rua que espantou o país em 2012, ao devolver cerca de R\$ 20 mil encontrados num saco plástico, abandonado por assaltantes de um restaurante japonês. Ou outras pequenas mas simbólicas situações, em que pessoas comuns encontraram dinheiro perdido e devolveram.

O espantoso é que a gente se espante com isso, que se torne notícia. A honestidade não deveria ser notícia, mas hábito. Crimes contra o patrimônio, corrupção, mortes violentas como a da mulher linchada em Guarujá, São Paulo, se tornaram tão habituais no noticiário que nos espantamos com a decência. E, no entanto, duas ou três gerações atrás, o homem preferia morrer a perder a honra. A palavra dada valia mais que a assinatura de um documento. Conheci gente, na minha infância, que perdeu tudo o que tinha para pagar dívidas contraídas no fio do bigode. Ter o nome sujo era uma vergonha. Para ter nome sujo, bastava não pagar uma dívida, atrasar um crediário, levar uma denúncia ou processo por inadimplência.

Sei que, hoje, ainda há muitos que se importam com isso. Cada vez mais, porém, tanto faz. O importante é se dar bem, mesmo que isso signifique dar um golpe no vizinho. Não sou especialista, mas há quem diga que a quebra de valores cresceu violentamente quando certo presidente declarou em rede pública que enormes quantias encontradas no caixa dois eram só “dinheiro não contabilizado”. Bem, meu objetivo aqui não é falar sobre o mau exemplo daqueles que elegemos e deveriam ser os guardiões da moralidade pública. Mas dizer que, sim, há esperança.

Na semana passada, estive em São José dos Ausentes, uma pequena cidade encravada no alto da serra gaúcha. É um dos poucos lugares no país onde neva. Tem pouco mais de 3 mil habitantes e uma paisagem indescritível, onde foi gravada *A Casa das Sete Mulheres* e os capítulos iniciais da novela *O Profeta*, ambos da TV Globo. Vive do gado, da plantação de batatas, da pesca de trutas e, em breve, da energia eólica – as primeiras torres já estão em instalação. Mais que com a paisagem, me espantei com o clima de honestidade, que relembra os valores antigos. Numa compra, a soma deu R\$ 13. Entreguei R\$ 14, já dizendo:

– Não precisa me dar o troco.

– Faço questão – respondeu a vendedora e sacou uma moeda de R\$1.

Imaginava que, como sempre aqui no eixo Rio-São Paulo, não haveria troco! Lá, em São José, eles têm sim. Durante dias, a cada compra, por menor que fosse, eu recebia religiosamente as moedinhas de volta. Mais: ao chegar, percebi que nenhuma casa tinha grades, cerca eletrônica ou qualquer dispositivo de segurança. Muros baixos e jardins, uma prova de que os moradores não têm medo. A simpatia e a educação dos habitantes eram impressionantes. A dona do pequeno hotel em que fiquei, Mana, nos esperou com uma sopa quente às 2 da manhã, quando chegamos.

– Devem estar com frio, eu mesma fiz este capelete com galinha caipira.

Quando fui pagar a conta, a sopa estava lá. Sem nenhum custo extra por ser servida de madrugada, pela própria dona – que, soube depois, levantava às 5 horas para preparar o café da manhã dos hóspedes. E, bem... custou pouco mais de R\$10 porque, de acordo com Mana, era o preço justo. A violência é raríssima. É possível sair à noite, andar a cidade toda, em paz. O que mais me surpreendeu foi descobrir que há moradores que deixam o

carro com a chave no contato. O Secretário de Turismo, Alziro, certa vez perguntou a um senhor por que fazia isso. Não seria arriscado?

– É melhor, porque não esqueço onde está a chave – respondeu o proprietário.

Simples assim. Como São José dos Ausentes, em muitas cidades a honestidade ainda é a regra, não a exceção. Ainda bem.

01. Pelas características do texto, assinale a alternativa que indica o seu gênero.

- (A) Crônica. (B) Conto. (C) Artigo. (D) Resenha.

02. Classifica-se o texto como predominantemente:

- (A) Dissertativo-argumentativo, pois o autor apresenta fatos e argumentos em defesa de sua tese sobre o tema.
 (B) Descritivo, pois apresenta uma caracterização de elementos sobre uma realidade com uso de adjetivos.
 (C) Injuntivo, pois indica como realizar uma ação numa linguagem simples e objetiva.
 (D) Narrativo, pois apresenta situações do cotidiano com marcas de temporalidade e espaço.

03. Marque a palavra que apresenta o mesmo sentido do termo destacado na frase a abaixo:

“(…), se tornaram tão habituais no noticiário que nos espantamos com a decência.”

- (A) Vileza. (B) Decoro. (C) Discência. (D) Sórdida.

04. “Se alguém encontra dinheiro perdido e devolve, vira notícia de jornal.” A oração destacada está construída a partir de uma estrutura de:

- (A) Comparação. (B) Condição. (C) Explicação. (D) Conclusão.

05. As expressões sublinhadas nas frases abaixo, são características da linguagem:

“– Ei, amigo. Acho que você esqueceu essas sacolas aqui.”

“O espantoso é que a gente se espante com isso (...)”

“E, bem... custou pouco mais de R\$10 porque, de acordo com Mana, era o preço justo.”

- (A) Acadêmica. (B) Prolixa. (C) Coloquial. (D) Formal.

06. Analise as proposições a seguir:

- As orações coordenadas apresentam relacionamento com o verbo e com o nome, pois são dependentes sintaticamente;
- Num período composto, as orações coordenadas aparecem uma ao lado da outra, com ou sem conjunção coordenativa;
- As orações coordenadas não estabelecem relações como as subordinadas, que são condicionadas ao sujeito, objeto ou adjunto;
- As orações coordenadas assindéticas apresentam conjunção, ou seja, uma aparece justaposta à outra.

Assinale a alternativa com a ordem correta:

- (A) V – F – F – V.
 (B) F – F – F – V.
 (C) F – V – V – F.
 (D) V – V – F – V.

07. Levando-se em consideração os conceitos de frase, oração e período, analise o trecho a seguir:

“O meu André não lhe disse que temos aí um holandês que trouxe material novo?” (V. Nemésio, MTC, 363.)

O trecho acima é considerado um (a):

- (A) Período, pois é composto por três orações.
- (B) Frase, pois possui sentido incompleto.
- (C) Oração, pois possui sentido completo.
- (D) Período, pois é composto por frases e orações.

08. O trecho a seguir é parte do poema *Raquel* de Luís Vaz de Camões.

*“Começa de servir outros sete anos,
Dizendo: – Mais servira, se não fora
Para tão longo amor tão curta a vida!”*

No trecho acima há um verbo conjugado no pretérito mais-que-perfeito do indicativo, o que é empregado para:

- (A) Indicar uma ação passada que ocorreu antes de outra, também no passado.
- (B) Se referir a um fato que poderia ter acontecido posteriormente a uma situação passada.
- (C) Se referir a um fato ocorrido no passado, mas que não foi completamente terminado.
- (D) Indicar que a ação verbal aconteceu num determinado momento do passado.

09. *“Como saberemos o poder do amor se não somos capazes de amar?”*, analisando sintaticamente o trecho acima, pode-se afirmar que o sujeito do verbo existente é:

- (A) Composto.
- (B) Inexistente.
- (C) Oracional.
- (D) Elíptico.

10. Acerca de seus conhecimentos sobre pronomes demonstrativos, analise os itens a seguir:

- I. O pronome demonstrativo “este” é utilizado para se referir a uma situação próxima no tempo presente;
- II. O pronome demonstrativo “esse” é utilizado para se referir a uma situação intermediária ou distante no tempo passado ou num futuro pouco distante;
- III. “Este homem foi aquele que me dizia “que não me afligisse que eu ainda estava muito novo para curar-me”, os dois pronomes existentes na frase são exemplos de pronomes invariáveis”.

Dos itens acima:

- (A) Apenas o item I está correto.
- (B) Apenas os itens I e II estão corretos.
- (C) Apenas o item III está correto.
- (D) Todos os itens estão corretos.

11. Na frase: *“O júri considerará péssimo o excelente candidato.”*, o termo destacado classifica-se como:

- (A) Predicativo do objeto.
- (B) Predicativo do sujeito.
- (C) Adjuntos adnominais.
- (D) Núcleo do objeto.

12. Em qual das frases abaixo, concordância do verbo “ser” está empregada de forma INCORRETA.

- (A) São uma hora e trinta minutos.
- (B) É um quilômetro.
- (C) Duzentos cruzeiros é pouco.
- (D) Isto são sintomas menos graves.

13. Assinale a frase corretamente pontuada.

- (A) Sei que, no mundo empresarial, o preconceito existe, e os números revelam que isso vem sendo reduzido. Neste século, quem não tem diversidade perde em inovação e, conseqüentemente, em competitividade.
- (B) Sei que, no mundo empresarial, o preconceito existe e os números revelam que isso vem sendo reduzido. Neste século, quem não tem diversidade perde em inovação e conseqüentemente, em competitividade.
- (C) Sei que no mundo empresarial, o preconceito existe e os números revelam que isso vem sendo reduzido. Neste século, quem não tem diversidade perde em inovação e, conseqüentemente, em competitividade.
- (D) Sei que no mundo empresarial, o preconceito existe e os números, revelam que isso vem sendo reduzido. Neste século, quem não tem diversidade perde em inovação e conseqüentemente em competitividade.

14. Marque a alternativa em que a concordância verbal não está de acordo com a gramática normativa.

- (A) Cerca de mil profissionais participaram do evento.
- (B) Fui eu quem sugeri o programa de qualidade de vida no trabalho.
- (C) Mais de dois diretores entraram no auditório.
- (D) 10% não tem cultura voltada à igualdade.

15. “Os mais jovens e os mais velhos convivem harmoniosamente no mesmo ambiente organizacional.

Nessa frase está presente a seguinte figura de linguagem:

- (A) Eufemismo.
- (B) Antítese.
- (C) Metáfora.
- (D) Hipérbole.

QUESTÕES DE CONHECIMENTOS GERAIS

16. Se considerarmos os aspectos geográficos do Município de Porciúncula (RJ), torna-se adequado afirmar que:

- (A) Em 2018, a área territorial do Município de Porciúncula (RJ), foi de aproximadamente 291,847km².
- (B) O Município de Porciúncula (RJ) está localizado na chamada Baixada Fluminense, localizada no Estado de Rio de Janeiro.
- (C) Em termos geográficos, o Município de Porciúncula (RJ), fica situado na porção oeste do Estado de Rio de Janeiro, na região do Médio Paraíba.
- (D) O Município de Porciúncula (RJ) fica localizado na Região Sul do Brasil.

17. Recentemente – agosto de 2019, países da África Central estiveram preocupados com a propagação do ebola na região. Isso por que a Organização Mundial da Saúde declarou o surto da doença na República Democrática do Congo uma emergência de saúde internacional. E, no contexto internacional, são países da chamada África Central:

- (A) República Democrática do Congo, África do Sul, Tunísia e Líbia.
- (B) Guiné Equatorial, República Centro-Africana e Gabão.
- (C) Moçambique, Madagascar, Etiópia e Egito.
- (D) Marrocos, Chade, Botsuana, Namíbia e Irã.

18. Tendo como referencial dados do Instituto Brasileiro de Geografia e Estatística (IBGE) e, considerando aspectos econômicos e de trabalho e rendimento do Município de Porciúncula (RJ) é correto afirmar que:

- (A) Em 2017, o salário médio mensal no Município de Porciúncula (RJ) era de 3,2 salários mínimos.
- (B) No ano de 2017, no Município de Porciúncula (RJ), a proporção de pessoas ocupadas em relação à população total era de 11.5%.
- (C) No ano de 2017, a renda per capita no Município de Porciúncula (RJ) foi estimada em R\$15.512,03.
- (D) No ano de 2010, o Índice de Desenvolvimento Humano Municipal (IDHM) no Município de Porciúncula (RJ) foi estimado em 0,897.

19. O filme “O Pagador de Promessas”, imagem a seguir, configura-se como um marco no cenário artístico-cinematográfico brasileiro.



Fonte: https://pt.wikipedia.org/wiki/O_Pagador_de_Promessas

Acerca do filme “O Pagador de Promessas” e de sua relevância no contexto cultural brasileiro, é adequado afirmar que:

- (A) Na história do cinema brasileiro, o filme “O Pagador de Promessas” foi o primeiro filme brasileiro a ser premiado com a Palma de Ouro no Festival de Cannes (França).
- (B) A partir de sua linguagem cinematográfica diferenciada e inovadora, o filme “O Pagador de Promessas” iniciou o chamado “cinema novo” na indústria cinematográfica brasileira.
- (C) O filme “O Pagador de Promessas” tem como fio condutor a vida na periferia das grandes cidades, cuja vida é difícil e perigosa, entre o crime organizado e a violência policial.
- (D) No ano de 1972, o filme “O Pagador de Promessas” recebeu uma indicação ao Festival de Cannes (França), na categoria de Melhor Filme Estrangeiro e ganhou na edição do Oscar, como Melhor Filme Estrangeiro.

20. A Amazônia Legal é uma região que abrange uma área de mais de 5 milhões de quilômetros quadrados, representando dois terços do país. A Amazônia Legal inclui quais estados?

- (A) Amazonas, Roraima, Rondônia, Pará, Amapá, Acre, Tocantins, Mato Grosso e parte significativa do Paraná.
- (B) Amazonas, Roraima, Rondônia, Pará, Amapá, Acre, Tocantins, Mato Grosso e parte significativa do Maranhão.
- (C) Amazonas, Roraima, Rondônia, Pará, Acre, Tocantins, Mato Grosso do Sul e Amapá.
- (D) Amazonas, Roraima, Rondônia, Pará, Amapá, Acre, Tocantins, Mato Grosso e Goiás.

21. Em reconhecimento da contribuição de Nelson Rolihlahla Mandela, mais conhecido como Mandela, para a cultura da paz e da liberdade, a Assembleia Geral da ONU declarou, em dezembro de 2009, o dia 18 de julho como “Dia Internacional Nelson Mandela”.

Considerando o contexto internacional, acerca de Nelson Rolihlahla Mandela é adequado afirmar que:

- (A) Embora nascido na África do Sul no início do século XX, foi na Tunísia, mais precisamente nas décadas de 1960, 1970 e 1980 que Mandela se posicionou como influente liderança política regional contra os abusivos tratamentos que os imigrantes africanos recebiam (e ainda recebem) no continente europeu.
- (B) Nelson Rolihlahla Mandela (nascido a 18 de julho de 1918) foi um ativista revolucionário Sul-Africano contra o apartheid, e um político que foi Presidente da África do Sul entre 1994 e 1999.
- (C) No Brasil, Nelson Mandela é considerado referência e patrono da educação brasileira. Tal honraria se faz pelos seus métodos de promoção de cultura da paz e da liberdade no ambiente escolar no período de 1950 a 1970.
- (D) Nelson Rolihlahla Mandela foi um seringueiro, sindicalista, ativista político e ambientalista brasileiro. Lutou a favor dos seringueiros da Bacia Amazônica, cuja subsistência dependia da preservação da floresta e das seringueiras nativas.

22. De acordo com dados de 2010 do Instituto Brasileiro de Geografia e Estatística (IBGE), acerca dos aspectos de território e meio ambiente do Município de Porciúncula (RJ) é inadequado afirmar que:

- (A) O Município de Porciúncula (RJ) apresenta 74.1% de domicílios com esgotamento sanitário adequado.
- (B) No Município de Porciúncula (RJ), 91.4% de domicílios urbanos em vias públicas apresentam arborização.
- (C) No Município de Porciúncula (RJ), 44.1% de domicílios urbanos em vias públicas apresentam urbanização adequada (presença de bueiro, calçada, pavimentação e meio-fio).
- (D) Em relação à presença de esgotamento sanitário, quando comparado com os outros Municípios do Estado de Rio de Janeiro, o Município de Porciúncula (RJ) fica na posição de número 31.

23. Leia e observe atentamente a charge a seguir:

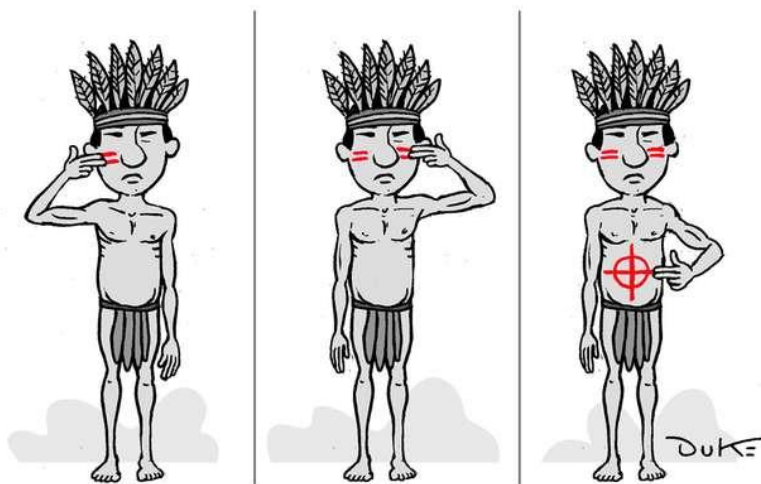

Fonte: <https://www.otempo.com.br/charges>

Considerando o atual cenário social, econômico e político brasileiro, a charge apresentada revela o seguinte:

- (A) Realização da primeira manifestação de mulheres indígenas (3 de julho de 2019) contra a violência de gênero no contexto dos povos silvícolas.
- (B) As diversidade artístico-cultural dos povos indígenas brasileiros quanto ao uso de elementos português e africanos no vestuário e pintura corporal.
- (C) Avanço de desmatamento em terras legalmente demarcadas e extermínio de povos indígenas.
- (D) A violência de povos indígenas contra agricultores das regiões norte e centro-oeste em função da liberação de armas de fogo dentro dos limites das terras demarcadas.

24. Duas das afirmações abaixo, sobre a Reforma da Previdência estão erradas, aponte-as.

1. Foi aprovado um novo texto na CCJ não permite que a pensão por morte seja menor que um salário mínimo.
2. Foi aprovado ainda, uma PEC paralela, que incorpora somente os Estados às mudanças previdenciárias, os Municípios não foram incorporados.
3. A idade mínima para aposentadoria ficou mantida em 60 anos para homens e 55 para mulheres. E o tempo de contribuição fica em 15 anos para ambos os sexos.
4. A categoria dos Policiais foi favorecida com regras mais brandas.
5. A regra do Benefício de Prestação Continuada (BPC) foi extinta.

(A) 1 e 2. (B) 2 e 3. (C) 5 e 4. (D) 2 e 5.

25. “Tire suas dúvidas sobre os sintomas, transmissão e vacina contra o sarampo... [...] Quase três mil casos da doença já foram confirmados no país e isso só desde junho. A grande maioria deles foi no estado de São Paulo. Quatro pessoas morreram por sarampo em menos de um mês.”

(acesso em: 06/09/2019, disponível em: <https://g1.globo.com/bom-dia-brasil>)

O sarampo é uma doença altamente contagiosa uma pessoa infectada pode transmitir para 90% das pessoas próximas que não estejam imunes. Como ocorre a transmissão?

- (A) A transmissão do vírus ocorre de pessoa a pessoa, por via aérea, ao tossir, espirrar, falar ou respirar.
- (B) A transmissão do vírus acontece somente através de contato físico.
- (C) A transmissão do vírus ocorre através do contato direto com o sangue ou outros fluidos corporais ou secreções como, por exemplo, fezes, urina, saliva e sêmen de pessoas infectadas.
- (D) A transmissão ocorre unicamente quando pequenas gotas de saliva da pessoa infectada entram em contato com as mucosas do nariz ou da boca de um indivíduo saudável.

NOÇÕES BÁSICAS DE INFORMÁTICA

26. Sobre o Access 2010 em sua configuração padrão, julguem os itens a seguir e assinale a alternativa correta:

- I. Não é possível criar/executar um macro em um banco de dados, apenas em formulários.
- II. A extensão padrão de um banco de dados criado neste software é a “accdb”.
- III. Um dos modos de exibição de uma tabela é o modo DESIGN.

- (A) Somente a alternativa I está errada.
- (B) Apenas a alternativa II está correta.
- (C) Todas as alternativas estão corretas.
- (D) Apenas as alternativas I e III estão corretas.

27. Sobre conceitos e serviços relacionados à Internet, analise as conceituações a seguir e assinale a alternativa que contemple corretamente estes 02 conceitos.

“é um dispositivo de segurança que monitora o tráfego de rede de entrada e saída e decide permitir ou bloquear tráfegos específicos de acordo com um conjunto definido de regras de segurança.”

“Erguido entre um computador e sua conexão com uma rede externa ou com a Web, esta barreira decide qual tráfego de rede pode passar e qual tráfego é considerado perigoso. Basicamente, ele atua como um filtro, separando o que é bom do que é ruim, o confiável do não confiável.”

- (A) Antispyware.
- (B) Windows Update.
- (C) Antivírus.
- (D) Firewall.

28. Utilizando o Excel 2010 em sua configuração padrão, utilizando a guia Dados, grupo Obter Dados Externos é possível obter dados de alguns tipos, **EXCETO**:

- (A) Da Web.
- (B) Do Access.
- (C) Do Prompt.
- (D) Do SQL Server.

29. Observe a imagem a seguir extraída do Google Chrome e assinale a alternativa correta.



Acesso em 16/08/2019.

- (A) Este site certamente é uma página clonada, haja vista que na barra de endereços não consta o consagrado termo "www" no início do endereço do site.
- (B) Este link está salvo como favoritos no navegador.
- (C) O usuário está navegando em uma janela anônima.
- (D) A conexão deste site é segura, informações (senhas, por exemplo) que você envia ao site permanecem privadas bem como as que o usuário recebe dele.

30. No Microsoft Word 2010 qual a combinação de teclas de atalho permite imprimir um documento:

- (A) Ctrl + Z.
- (B) Ctrl + U.
- (C) Ctrl + R.
- (D) Ctrl + P.

31. Um usuário inseriu um **botão de ação** em um slide do Power Point 2010, de modo que ao clicar no referido botão é possível executar algumas ações, dentre as quais:

- Abrir um arquivo do Word 2010.
- Fechar a apresentação.
- Reproduzir arquivo de som.

Marque um "V" para a proposição verdadeira e "F" para a proposição falsa e assinale a alternativa correta correspondente:

- (A) F – V – V.
- (B) V – V – V.
- (C) F – F – F.
- (D) V – F – F.

32. A planilha a seguir foi criada no Excel 2010 em sua configuração padrão. Caso o usuário deseje saber o total de vendas dos dias 01/01; 02/02; 03/02 e 04/02, qual fórmula o usuário poderá digitar para obter o resultado pretendido?

	A	B	C	D
1	AWAY IMPORTS			
2	Relatório de Vendas			
3	DIAS	Janeiro	Fevereiro	Março
4	dia 01	3	8	2
5	dia 02	8	1	4
6	dia 03	5	7	22
7	dia 04	4	9	4

- (A) =SOMA(B4;C5:C7).
- (B) =SOMA(B4+C5:C7).
- (C) =SOMA(B4:D7).
- (D) =SOMA(B4:C7).

33. Renato criou o slide a seguir no Power Point 2010, em sua configuração padrão. Para deixá-lo com um caráter mais chamativo, o usuário utilizou um preenchimento de plano de fundo. Assinale o tipo de preenchimento aplicado a este slide.

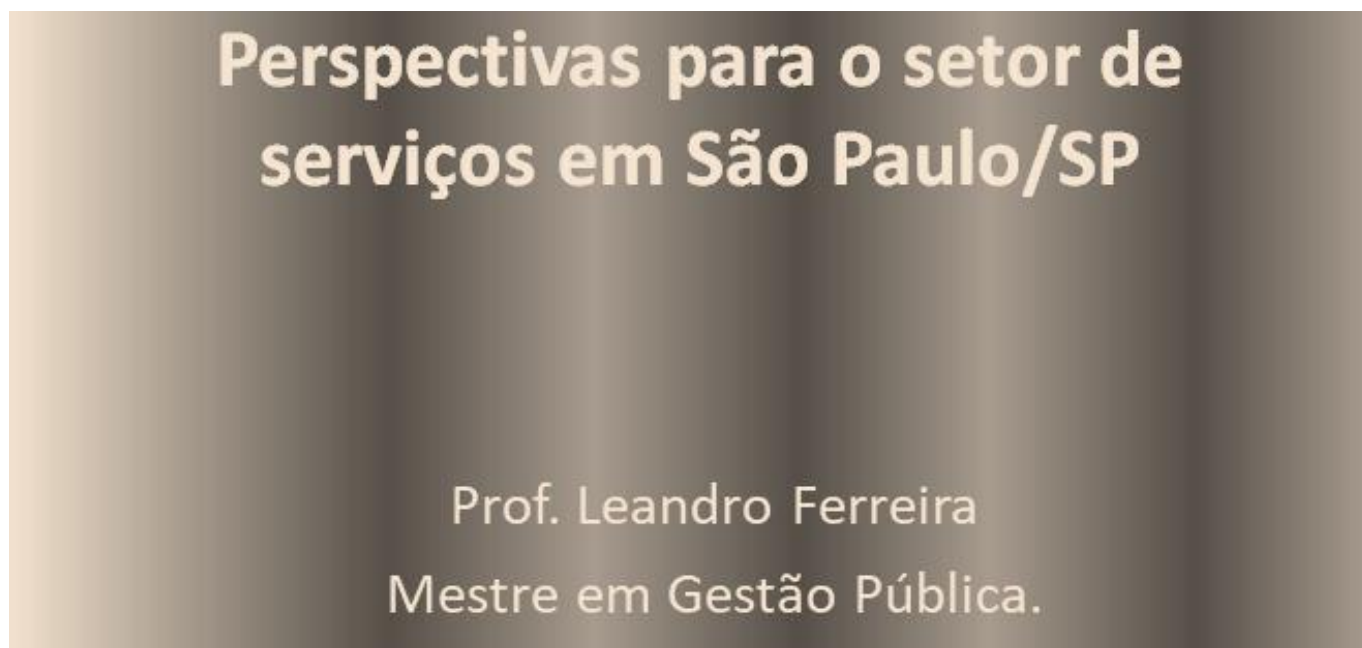

- (A) Vertical.
- (B) De gradiente.
- (C) Listas.
- (D) Barras.

34. As teclas de atalho “CTRL + E” e “CTRL + X” do Microsoft Word 2010 tem a funcionalidade de:

- (A) Sublinhar texto selecionado e salvar.
- (B) Centralizar o texto e recortar.
- (C) Alinhar o texto à esquerda e navegar no texto.
- (D) Salvar e abrir.

35. Dalila digitou um trabalho de faculdade no Word 2010 em sua configuração padrão. Posteriormente, a mesma enviou o arquivo aos seus colegas de grupo e os mesmos notaram que ao abrirem o arquivo era exibida a imagem a seguir. O propósito deste recurso utilizado por Dalila é:

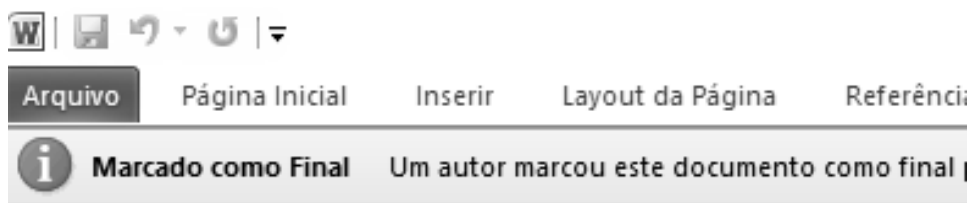

- (A) Informar aos leitores que o documento é final tornando-o somente leitura.
- (B) Garantir a confidencialidade do conteúdo, haja vista a necessidade de senha para abrir o arquivo.
- (C) Fazer com que o arquivo possa ser aberto em qualquer versão anterior do Word 2010.
- (D) Evitar que possa ser tirado "prints" do arquivo em questão.

36. Andrews gosta muito de trabalhar com imagens no Word 2010 em sua configuração padrão. O mesmo pegou uma foto e querendo dar maior destaque a edificação Andrews cortou a foto conforme o ANTES e DEPOIS do referido corte. Assinale qual ícone que representa esta função do Word 2010.



- (A)
- (B)
- (C)
- (D)

37. Julian abriu um arquivo no Word 2010 em sua configuração padrão, nas configurações de impressão no campo páginas, o mesmo digitou o seguinte texto:

Páginas:

Sendo assim, analise as alternativas a seguir e marque a correta.

- (A) Será impressa somente as páginas 02 e 04 do documento.
- (B) Há algum erro ou impeditivo para imprimir o documento, pois há um ícone de exclamação à direita da caixa de texto onde é digitado o intervalo de impressão.
- (C) Serão impressas 03 páginas.
- (D) Não será possível imprimir o documento haja vista que o intervalo de páginas deve ser digitado com “,” ou “;” e não com “-”.

38. A mensagem recebida através de e-mail indesejado e sem o consentimento do destinatário, normalmente contendo propagandas comerciais (relacionadas com os hábitos de navegação, por exemplo), correntes religiosas além de outros conteúdos, é conhecida como _____.

- (A) Lixeira. (B) Caixa de Entrada. (C) Hotmail. (D) Spam.

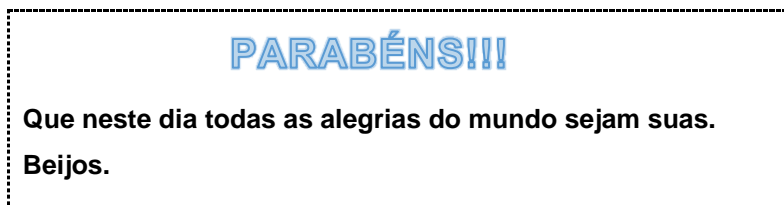

39. Observe o texto abaixo:



Para escrever a palavra PARABÉNS!!!, qual recurso do Word 2010 foi utilizado?

- (A)  (B)  (C)  (D) 

40. Uma planilha foi elaborada no Excel 2010 em sua configuração padrão. Por ser muito extensa a planilha o usuário decidiu filtrar para que sejam exibidos apenas os nomes que comecem com a letra J. Para isso, o mesmo deve clicar em uma célula que contenha um nome e depois no ícone _____ e definir os critérios de filtragem conforme desejado.

- (A)  (B)  (C)  (D) 

QUESTÕES DE CONHECIMENTOS ESPECÍFICOS

41. Com relação às características dos platelmintos, as células-flama compõem o sistema:

- (A) Excretor. (B) Nervoso ganglionar. (C) Respiratório. (D) Circulatório.

42. O diagnóstico dos problemas socioambientais pode ser feito participativamente, favorecendo o engajamento das comunidades na busca das soluções para os problemas, e:

- (A) Permitindo uma solução negociada com consciência de causa e objetivos.
 (B) Propiciando maior adesão e participação nas ações positivas, tanto governamentais como da sociedade civil.
 (C) Promovendo ou agravando processos de exclusão social, como o aumento da miséria e a expulsão das comunidades tradicionais de áreas por ela consideradas relevantes.
 (D) Instrumentalizando as pessoas para seu repensar e seu refazer cotidiano, contribuindo para promover o *empowerment* sociocomunitário.

43. Os Ambientes Costeiros e Marinhos constituem um bioma com uma grande diversidade de ecossistemas que são responsáveis pelos diferentes tipos de paisagens na costa brasileira. Entre esses ambientes não se incluem:

- (A) Os estuários.
- (B) Os manguezais.
- (C) Os recifes de coral.
- (D) As zonas econômicas exclusivas.

44. Considere a imagem a seguir:

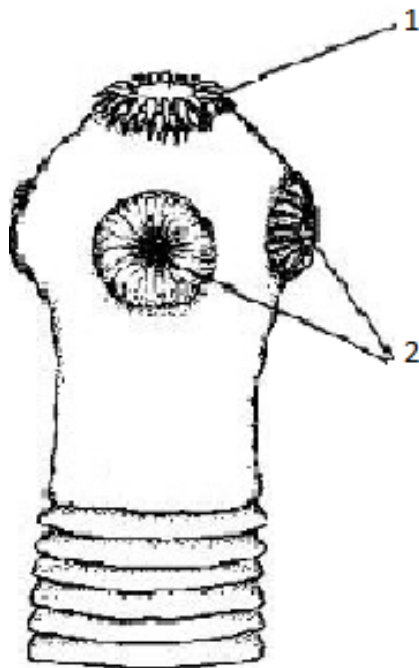

A imagem acima representa o Escólex (*Taenia saginata*). Sobre a imagem podemos afirmar que:

- (A) 1 representa os ganchos e 2 representa as ventosas.
- (B) 1 representa as ventosas e 2 representa os ganchos.
- (C) 1 representa as proglótides e 2 representa as oncosferas.
- (D) 1 representa as oncosferas e 2 representa as proglótides.

45. Analise o trecho e assinale a alternativa que completa corretamente a lacuna:

Mar territorial é a faixa de mar adjacente ao território continental, com dimensão de até _____ milhas náuticas a partir das linhas de base da costa.

- (A) 8.
- (B) 10.
- (C) 12.
- (D) 15.

46. Dos principais resíduos líquidos do processo industrial nas indústrias de papel e celulose, na etapa de separação celulose/ lignina, conhecida como polpeamento, o resíduo líquido mais evidente é o:

- (A) Cloro.
- (B) Hipoclorito.
- (C) Sulfeto de sódio.
- (D) Citrato de sódio.

47. Sobre a distribuição espacial dos microrganismos no solo, considere os itens a seguir:

- I - **Bactérias:** Se concentram dentro ou próximas aos peletes fecais da pedofauna, em remanescentes da parede celular das raízes, embebidas no mucigel e em colônias, nos pequenos espaços vazios formados entre as partículas do solo, nos agregados argila-matéria orgânica;
- II - **Protozoários:** Predominam na rizosfera e nos poros mais próximos às raízes;
- III - **Fungos:** Predominam na rizosfera e cordões miceliais dos fungos.

Dos itens acima:

- (A) Apenas o item I está correto.
- (B) Apenas o item II está correto.
- (C) Apenas os itens I e II estão corretos.
- (D) Apenas os itens I e III estão corretos.

48. Sobre os fatores que afetam a ocorrência e distribuição dos microrganismos no solo, considere a alternativa que os descreve corretamente:

- (A) Características dos próprios microrganismos, tais como vitaminas, hormônios, aminoácidos e frações coloidais.
- (B) Fatores de crescimento, tais como tempo de degeneração, capacidade mutagênica e indução/repressão enzimática.
- (C) Presença de microrganismos agonistas, parasíticos e predadores.
- (D) Disponibilidade de substrato orgânico, que constitui o principal fator limitante.

49. De acordo com a Lei nº 6.684/79, sem prejuízo do exercício das mesmas atividades por outros profissionais igualmente habilitados na forma da legislação específica, o Biólogo poderá:

- I - **Formular e elaborar estudo, projeto ou pesquisa científica básica e aplicada, nos vários setores da Biologia ou a ela ligados, bem como os que se relacionem à preservação, saneamento e melhoramento do meio ambiente, executando direta ou indiretamente as atividades resultantes desses trabalhos;**
- II - **Sob supervisão de médico sanitário, realizar perícias e emitir e assinar laudos técnicos e pareceres de acordo com o currículo efetivamente realizado;**
- III - **Orientar, dirigir, assessorar e prestar consultoria a empresas, fundações, sociedades e associações de classe, entidades autárquicas, privadas ou do poder público, no âmbito de sua especialidade.**

Dos itens acima:

- (A) Apenas o item I está correto.
- (B) Apenas o item III está correto.
- (C) Apenas os itens I e II estão corretos.
- (D) Apenas os itens I e III estão corretos.

50. A progressiva evolução de caracteres que surgem na população (mutação), sujeitos à seleção do ambiente denomina-se:

- (A) Biodiversidade.
- (B) Cladogênese.
- (C) Anagênese.
- (D) Isolamento geográfico.

51. Com relação à Resolução CFBio Nº 10 de 05/07/03, que dispõe sobre as atividades, áreas e subáreas do conhecimento do Biólogo, analise as afirmativas.

- I - O Art. 2º da Resolução Nº 10 de 05/07/03 estabelece que a Educação ambiental, a Educação informal e a Educação não formal, estão entre as áreas e subáreas do conhecimento do Biólogo. A ausência da Educação formal, neste artigo, sinaliza que ela se enquadra como área e subárea específica de outros profissionais, como pedagogos.
- II - Estão entre as diversas atividades profissionais do Biólogo descritas no Art. 1º da Resolução Nº 10 de 05/07/03, a prestação de serviços como responsável técnico (TRT); como assessor/consultor técnico; como proponente de estudos, projetos de pesquisa e/ou serviços, bem como, a ocupação de cargos técnicos-administrativos.
- III - A Anotação de Responsabilidade Técnica (ART) é individual e por atividade. Em caso de atividades em equipe, cada Biólogo fará sua ART. Além disso, para efetuar a ART, segundo estabelece o Art. 5º da Resolução Nº 10 de 05/07/03, o Biólogo deverá estar em dia com suas obrigações junto ao CRBio e ter currículo efetivamente realizado.
- IV - O Art. 2º da Resolução Nº 10 de 05/07/03 estabelece uma lista de áreas e subáreas que estão incluídas na esfera de conhecimento do Biólogo, algumas das áreas citadas são a Saúde Pública, a Paleontologia, a Oceanografia, a Micologia, a Limnologia, a Informática, a Genética, a Farmacologia, a Ética, a Botânica e as Análises Clínicas.

Estão corretas:

- (A) Apenas I, II e III.
- (B) Apenas II e IV.
- (C) Apenas I, III e IV.
- (D) Apenas I e II.

52. De acordo com o Art. 9º da Resolução CFBio Nº 11 de 05/07/03, a ART poderá ser suspensa a qualquer tempo, quando:

- (A) Verificar-se as condições necessárias para o desenvolvimento das atividades pertinentes.
- (B) Verificar-se que a inexistência dos dados nela constante está acima de 2%.
- (C) Verificar-se a incompatibilidade entre as atividades técnicas desenvolvidas e as respectivas atribuições profissionais.
- (D) For caracterizado o exercício legal da profissão em qualquer das suas formas.

53. As membranas plasmáticas são constituídas basicamente por fosfolípidios e proteínas. No que diz respeito às características desse envoltório celular, é CORRETO afirmar que:

- (A) As membranas celulares têm em sua constituição os chamados fosfolípidios, os quais têm um arcabouço de glicerol, que é a cabeça hidrofílica e duas caudas de ácidos graxos, que são hidrofóbicas. As caudas hidrofóbicas ficam de frente uma para outra e formam uma dupla camada.
- (B) As substâncias hidrossolúveis, como o gás oxigênio e o gás carbônico, atravessam as membranas dissolvendo-se na dupla camada lipídica. As substâncias lipossolúveis, por sua vez, como íons e glicose, atravessam a membrana por meio de canais ou com o auxílio de proteínas carreadoras.
- (C) As denominadas proteínas periféricas pertencem ao grupo de proteínas presente na membrana celular que se encontram ancoradas ou nela inseridas por meio de interações hidrofóbicas. Essas proteínas são capazes de atravessar a membrana celular.
- (D) As membranas plasmáticas possuem determinadas regiões que permitem conexões intercelulares, como, por exemplo, as zônulas de oclusão e as junções comunicantes. No caso das zônulas de oclusão, elas são comuns na maioria das células, com exceção das células epiteliais, local em que são menos frequentes.

54. Leia o texto abaixo.

As ações humanas são certamente os principais fatores que criam oportunidades para episódios de invasão biológica, isto é, para a expansão de espécies exóticas em ecossistemas naturais ou antrópicos, as quais desenvolvem altas taxas de crescimento, reprodução e dispersão. No caso das plantas, são frequentes causas de invasão biológica a eliminação de espécies indesejáveis, deixando oportunidades de nicho a outras. Plantas que obtêm sucesso em um ambiente novo geralmente apresentam características que as beneficiam na ocupação do espaço em relação às plantas nativas, tais como: alta eficiência fotossintética e no uso dos nutrientes, altas taxas de crescimento, tolerância ao desfolhamento e herbivoria, alta capacidade de rebrotamento e regeneração, alta capacidade de reprodução (sexuada e vegetativa), ciclo reprodutivo rápido, intensa produção de sementes de fácil dispersão, alta capacidade de germinação. (...) A família das gramíneas (Poaceae), por exemplo, apresenta grande quantidade de espécies que se tornaram invasoras no Brasil, especialmente os capins de origem africana, trazidos para a formação de pastagens, tais como o *Panicum maximum* Jacq. (capim-colônião). Nos ambientes quentes e abertos, como campos e cerrados, tornaram-se sérias ameaças à biodiversidade, pois, além de paulatinamente se sobrepor às populações nativas, acabam alterando o regime de fogo das áreas invadidas devido à produção de grandes quantidades de biomassa, altamente inflamável na época seca, propiciando a ocorrência de incêndios.

O fragmento acima cita uma relação ecológica interespecífica, isto é, entre o *Panicum maximum* Jacq. (capim-colônião) e espécies de plantas nativas de campos e cerrados. Essa relação ecológica é denominada:

- (A) Parasitismo.
- (B) Competição.
- (C) Mutualismo.
- (D) Predação.

55. Leia o texto abaixo.

A eutrofização é um dos estados da sucessão natural dos ecossistemas aquáticos. À medida que o tempo passa e os nutrientes vão se acumulando, havendo um desenvolvimento cada vez maior das populações de fitoplâncton, observa-se com frequência o florescimento de algas. Quando acontece naturalmente, a eutrofização é gradual e muito lenta (demora muitas dezenas de anos a estabelecer-se). Entretanto, quando este processo é acelerado, há um aumento desordenado na produção de biomassa, impossibilitando a sua incorporação pelo sistema aquático com a mesma velocidade e provocando, assim, um desequilíbrio ecológico. Nesse caso, o processo é chamado de eutrofização artificial. (Ccopa Rivera, 2003, p. 5)

Sobre os efeitos do fenômeno da eutrofização, seja de causa natural ou artificial, é **INCORRETO** afirmar:

- (A) A eutrofização provoca a anoxia, que é a ausência de oxigênio dissolvido, que causa a morte de peixes e de invertebrados e, também, resulta na liberação de gases tóxicos com odores desagradáveis.
- (B) A eutrofização, por promover ampliação da população de microrganismos, diminui os custos para o tratamento da água. Além disso, permite ampliação do potencial de navegação por reduzir o crescimento de plantas.
- (C) A eutrofização gera deterioração do valor recreativo de um lago ou de um reservatório devido à diminuição da transparência da água associado à liberação de odores desagradáveis.
- (D) A eutrofização, dentre outros fatores, compromete a qualidade das águas devido à toxicidade de algas, ou seja, à produção de substâncias nocivas por algumas espécies de cianofíceas.

EM BRANCO

56. Leia o texto abaixo.

As minhocas são organismos que pertencem ao Filo Annelida e, em sua maioria, habitam nas camadas superficiais do solo, geralmente até profundidades de 30 a 50 cm, sendo encontradas em praticamente todos habitats terrestres, com exceção dos glaciais, desertos, solos muito ácidos ou salgados. Esses animais, pelo fato de promoverem intensa movimentação de solo, são considerados, juntamente com cupins, besouros e formigas, como “engenheiros do ecossistema”. No que se refere à alimentação, as minhocas são onívoras, consumindo resíduos de vegetais em diferentes graus de decomposição, juntamente com organismos decompositores acompanhantes, tais como fungos, bactérias, protozoários e nematóides. Também podem ingerir seus próprios excrementos, bem como fezes de outros organismos. Elas selecionam seu alimento ingerindo, preferencialmente, as partes moles das folhas, bem como resíduos mais ricos em nitrogênio e cálcio.

O fragmento acima, dentre outros dados, apresenta: (1) o local na natureza onde as minhocas vivem; (2) as limitações de temperatura, acidez e salinidade dos locais em que podem viver; (3) os recursos alimentares dos quais se utilizam; (4) alguns organismos com os quais convivem no solo. Pode-se afirmar que esse conjunto de diversas variáveis ambientais a respeito das minhocas, que diz respeito a seus modos de vida, refere-se ao conceito de:

- (A) População. (B) Ecossistema. (C) Nicho Ecológico. (D) Habitat.

57. Considerando a Estatística aplicada a Biologia, o texto abaixo se refere a:

“É a observação que ocupa a posição central, depois que os dados são ordenados em forma crescente ou decrescente. Esta medida de posição não é afetada por valores discrepantes na amostra já que depende do número de elementos da amostra e não dos seus valores.”

- (A) Amplitude. (B) Média. (C) Moda. (D) Mediana.

58. Julgue se as afirmações abaixo são verdadeiras e em seguida assinale a alternativa CORRETA:

- I - Os micro-organismos que estão diretamente relacionados à biocorrosão do tipo I II e III são as ferrobactérias, as sulfatorredutoras (Sulfate-reducing bacteria, SRB) e as sulfobactérias, além de outros micro-organismos como, por exemplo, fungos e algas.
- II - A biocorrosão do tipo III é causada por micro-organismos eletrogenicos (que utilizam H₂ como um transportador de elétrons).
- III - A biocorrosão ocorre em estruturas metálicas submersas e em tubulações que transportam água e outras substâncias. A corrosão microbiana em tubulações depende da manutenção, tipo de material que passa pelas tubulações, temperatura, pH, luminosidade, concentração de carbono e nitrogênio orgânico total.
- IV - Na maioria dos biofilmes, os microrganismos correspondem a cerca de 90 % da massa seca, enquanto a matriz extracelular pode corresponder a mais de 10 %. A matriz é o material extracelular, produzido principalmente pelos próprios microrganismos, em que as células do biofilme são imersas. Esta matriz polimérica é conhecida como Extracellular Polymeric Substance (EPS), que é constituído por polissacarídeos, proteínas, exoenzimas, ácidos nucleicos e lipídios que permitem imobilizar as células do biofilme, mantendo o biofilme coesivo.

- (A) Somente as afirmações II e III são verdadeiras.
 (B) Somente as afirmações I e IV são verdadeiras.
 (C) Somente as afirmações I, e III são verdadeiras.
 (D) Somente as afirmações I, II e III são verdadeiras.

59. Leia o texto abaixo.

No dia 05/11/2015 ocorreu na cidade de Mariana/MG o rompimento da barragem de Fundão, que pertencia à Mineradora Samarco S/A. Com a ruptura, cerca de 34 milhões de m³ de rejeitos de minério, o equivalente a quatorze mil piscinas olímpicas, foram diretamente lançados no meio ambiente. Segundo o IBAMA, o acidente atingiu de forma devastadora as coberturas vegetais conhecidas por “matas de galeria”, cuja preservação é considerada basilar para a manutenção do ecossistema hídrico, pois elas, assim como as matas ciliares, possuem raízes que atuam no sentido de preservar os cursos d’água de processos erosivos fluviais. Ainda, logo no primeiro dia do desastre, observou-se a completa aniquilação de anfíbios, mamíferos e animais de pequeno porte, cujos habitats estabelecidos às margens dos rios foram soterrados pelos resíduos. Verificou-se, também, grande quantidade de peixes asfixiados pelo colapamento (fechamento) de suas brânquias pela lama de rejeitos.

No que se refere ao conceito de ecossistema, citado no texto, considere as afirmações:

- I - **Dentre os componentes que constituem um ecossistema, estão os chamados fatores bióticos. Como exemplos desses fatores, que integram o ecossistema hídrico da região afetada pelo rompimento da barragem, estão os peixes.**
- II - **Os fatores bióticos e abióticos de um ecossistema permanecem integrados entre si. Em parte, pode-se perceber tal relação pela asfixia dos peixes gerada pelo colapamento de suas brânquias, que lhes impediu acesso ao gás oxigênio.**
- III - **Dentre os fatores abióticos que compõem os ecossistemas, pode-se citar as árvores que formam as “matas de galeria”, então destruídas pela lama.**
- IV - **Os anfíbios, os mamíferos, os animais de pequeno porte e os rejeitos de minérios podem ser considerados como representantes dos fatores bióticos de um ecossistema, como o ecossistema hídrico, citado no texto.**

Está **CORRETO**:

- (A) Apenas I, II e III. (B) Apenas II e IV. (C) Apenas I, III e IV. (D) Apenas I e II.

60. Bioestatística é a Estatística aplicada às ciências da saúde. Assinale a alternativa no qual a afirmação não é verdadeira:

- (A) A Hipótese de Nulidade é aquela que estabelece a ausência de diferenças entre os parâmetros, ela é sempre a primeira a ser formulada, e, em geral, não é a hipótese que se deseja comprovar.
- (B) Por causa das flutuações amostrais, ao comparar duas hipóteses e tomar uma decisão, pode-se tomar a decisão errada. No erro tipo II, rejeita-se a hipótese nula quando na realidade ela é verdadeira.
- (C) A comparação de duas hipóteses é feita baseada em evidências experimentais (amostras), sujeitas a erros amostrais e/ou erros não-amostrais.
- (D) Dizemos que uma inferência estatística é feita quando se estabelecem conclusões para a população com base nos dados de uma amostra e no resultado de um teste estatístico.

EM BRANCO