

PREFEITURA MUNICIPAL DE PORCIÚNCULA/RJ

CONCURSO PÚBLICO 001/2019

EDITAL nº 001/2019

CONTROLADOR INTERNO (CAPREM)

ORGANIZADORA:



“A persistência é o caminho do êxito”.

Charles Chaplin.

EM BRANCO

CADERNO DE PROVAS

Caro(a) Candidato(a): **Antes de iniciar a prova leia atentamente as instruções a seguir:**

1. Este caderno contém 60 (sessenta) questões objetivas com 04 (quatro) opções (A, B, C, D). A prova terá duração máxima de 04(quatro) horas. A prova terá seu horário de início em sala, a contar após a distribuição dos cadernos de prova e autorização do aplicador(a).
2. Confira em seu caderno de provas a sequência de questões. Você tem até 10 (dez) minutos do início das provas para solicitar a troca do caderno de provas que apresentar algum problema de impressão ou qualquer outro que inviabilize a realização da mesma, pois não serão aceitas reclamações posteriores nesse sentido.
3. A interpretação das questões, bem como das instruções, faz parte da prova. Portanto, ao aplicador(a) de sala e fiscais não há autorização para fornecer esclarecimentos sobre o conteúdo das provas, sendo esta atribuição de única e exclusiva responsabilidade do(a) candidato(a).
4. Você receberá do aplicador o cartão de respostas 30 (trinta) minutos após o início da prova, o cartão de respostas deverá obrigatoriamente ser assinado pelo(a) candidato(a) no local em que há a indicação: “**ASSINATURA**”, utilizando sempre caneta esferográfica de tinta preta ou azul.
5. Caso realmente precise, utilize como rascunho os espaços em branco nas folhas do caderno de prova. Sugerimos que você assinale, inicialmente, no próprio caderno de provas, todas as respostas que julgar correta. Depois, passe-as para o cartão de respostas.
6. Questões com mais de uma alternativa assinalada, rasurada ou em branco serão **ANULADAS**. Portanto, ao preencher o cartão de respostas faça-o cuidadosamente. Evite erros, pois em hipótese alguma haverá substituição do cartão de respostas por erro do(a) candidato(a).
7. Ao terminar a prova ou findo o horário limite para sua realização, o candidato deverá **OBRIGATORIAMENTE** entregar seu cartão de respostas “**ASSINADO**”, ao aplicador(a) de sala. O(a) candidato(a) que não devolver seu cartão de respostas será automaticamente **eliminado(a)** e não terá classificação alguma no concurso público.
8. **Atenção!** Preencha o cartão-resposta na mesma sequência numérica das questões do caderno de provas.
9. Somente será permitido levar o caderno de questões (prova), depois de decorrido o período de **120 (cento e vinte) minutos do início das provas.**
10. Não serão permitidas consultas a quaisquer materiais, uso de telefone celular ou outros aparelhos eletrônicos, assim como os demais procedimentos constantes no subitem 9.5 e no subitem 9.7 do Edital 001/2019.
11. Após o término da prova, o(a) candidato(a) deverá deixar imediatamente o recinto da mesma, sendo **terminantemente proibido** fazer contato com os(as) candidatos(as) que ainda não terminaram a prova sob pena de ser excluído do Concurso Público.
12. O desrespeito às normas que regem o presente concurso, bem como, a desobediência às exigências registradas no edital, além de sanções legais cabíveis implica na desclassificação do candidato.
13. Aguarde a ordem do aplicador para iniciar a prova.
14. Os dois últimos candidatos ao terminarem as provas deverão retirar-se da sala simultaneamente, após testemunharem o fechamento (lacre) do envelope de provas, assinando a Ata Relatório.
15. O candidato, após a divulgação dos gabaritos oficiais preliminares da Prova Objetiva, que será feita às **14 horas** do dia **16/09/2019**, no site www.gualimp.com.br, poderá peticionar **RECURSO** à banca examinadora, quando julgar que ocorreu erro na formulação das questões e divulgação do gabarito preliminar, nos dias **17/09/2019 e 18/09/2019.**

NÃO ESQUEÇA!

Ao sair, entregue o cartão de respostas devidamente assinado.

BOA PROVA!!!

ATENÇÃO!!!

- O CARTÃO DE RESPOSTAS ABAIXO É PARA SER UTILIZADO SOMENTE COMO RASCUNHO.
- AO RECEBER O CARTÃO DE RESPOSTAS DEFINITIVO CONFIRA OS DADOS DE IDENTIFICAÇÃO (NOME, CARGO, NÚMERO DE INSCRIÇÃO) E EM SEGUIDA ASSINE NO LOCAL INDICADO.

CARTÃO RESPOSTA



PREFEITURA MUNICIPAL DE PORCIÚNCULA - RJ CONCURSO PÚBLICO 001/2019			
Nome:		Local:	
Cargo:		Data: xx/xx/2019	Turno:
Sala:	Nº de inscrição:		

- * Marcar apenas uma opção para cada questão, evitando ultrapassar o círculo;
- * O círculo correspondente à questão escolhida deve ser totalmente preenchido;
- * Marcar apenas a quantidade de questões existentes na sua prova;
- * Utilize somente caneta azul ou preta, não rasurar ou sujar o cartão;

É responsabilidade do candidato a conferência dos dados de seu cartão 

TIPO DE PROVA	
PADRÃO	

01	A	B	C	D	21	A	B	C	D	41	A	B	C	D
02	A	B	C	D	22	A	B	C	D	42	A	B	C	D
03	A	B	C	D	23	A	B	C	D	43	A	B	C	D
04	A	B	C	D	24	A	B	C	D	44	A	B	C	D
05	A	B	C	D	25	A	B	C	D	45	A	B	C	D
06	A	B	C	D	26	A	B	C	D	46	A	B	C	D
07	A	B	C	D	27	A	B	C	D	47	A	B	C	D
08	A	B	C	D	28	A	B	C	D	48	A	B	C	D
09	A	B	C	D	29	A	B	C	D	49	A	B	C	D
10	A	B	C	D	30	A	B	C	D	50	A	B	C	D
11	A	B	C	D	31	A	B	C	D	51	A	B	C	D
12	A	B	C	D	32	A	B	C	D	52	A	B	C	D
13	A	B	C	D	33	A	B	C	D	53	A	B	C	D
14	A	B	C	D	34	A	B	C	D	54	A	B	C	D
15	A	B	C	D	35	A	B	C	D	55	A	B	C	D
16	A	B	C	D	36	A	B	C	D	56	A	B	C	D
17	A	B	C	D	37	A	B	C	D	57	A	B	C	D
18	A	B	C	D	38	A	B	C	D	58	A	B	C	D
19	A	B	C	D	39	A	B	C	D	59	A	B	C	D
20	A	B	C	D	40	A	B	C	D	60	A	B	C	D

<p>_____</p> <p>Assinatura do Candidato</p>	<p>Nº DE INSCRIÇÃO</p>
---	-------------------------------

OBS.: O candidato deverá OBRIGATORIAMENTE, entregar seu cartão de repostas preenchido e ASSINADO, sob pena de ter seu cartão de respostas ANULADO. (item 9.12 do edital 001/2019)

QUESTÕES DE LINGUA PORTUGUESA

Leia o texto a seguir para responder às questões de 1 a 5.

Honestidade existe

Walcyr Carrasco

Um amigo carioca fez compras no Shopping Rio Sul e pegou um táxi para voltar. Quando desceu e entrou em seu prédio, descobriu que esquecera todas as sacolas no táxi. Deu um tapa na cabeça, de raiva.

– Como fiz uma besteira dessas?

Nesse instante, o taxista fez um sinal da porta.

– Ei, amigo. Acho que você esqueceu essas sacolas aqui.

Simples assim. Quando ele desceu, o taxista percebeu o lapso. Fez a volta na quadra, voltou.

Quando se conta uma história dessas, as pessoas ficam surpresas. Mas como? O taxista não ficou com as compras? Estamos tão acostumados com a falta de escrúpulos que um gesto de honestidade surpreende. Se alguém encontra dinheiro perdido e devolve, vira notícia de jornal. Como o casal de moradores de rua que espantou o país em 2012, ao devolver cerca de R\$ 20 mil encontrados num saco plástico, abandonado por assaltantes de um restaurante japonês. Ou outras pequenas mas simbólicas situações, em que pessoas comuns encontraram dinheiro perdido e devolveram.

O espantoso é que a gente se espante com isso, que se torne notícia. A honestidade não deveria ser notícia, mas hábito. Crimes contra o patrimônio, corrupção, mortes violentas como a da mulher linchada em Guarujá, São Paulo, se tornaram tão habituais no noticiário que nos espantamos com a decência. E, no entanto, duas ou três gerações atrás, o homem preferia morrer a perder a honra. A palavra dada valia mais que a assinatura de um documento. Conheci gente, na minha infância, que perdeu tudo o que tinha para pagar dívidas contraídas no fio do bigode. Ter o nome sujo era uma vergonha. Para ter nome sujo, bastava não pagar uma dívida, atrasar um crediário, levar uma denúncia ou processo por inadimplência.

Sei que, hoje, ainda há muitos que se importam com isso. Cada vez mais, porém, tanto faz. O importante é se dar bem, mesmo que isso signifique dar um golpe no vizinho. Não sou especialista, mas há quem diga que a quebra de valores cresceu violentamente quando certo presidente declarou em rede pública que enormes quantias encontradas no caixa dois eram só “dinheiro não contabilizado”. Bem, meu objetivo aqui não é falar sobre o mau exemplo daqueles que elegemos e deveriam ser os guardiões da moralidade pública. Mas dizer que, sim, há esperança.

Na semana passada, estive em São José dos Ausentes, uma pequena cidade encravada no alto da serra gaúcha. É um dos poucos lugares no país onde neva. Tem pouco mais de 3 mil habitantes e uma paisagem indescritível, onde foi gravada *A Casa das Sete Mulheres* e os capítulos iniciais da novela *O Profeta*, ambos da TV Globo. Vive do gado, da plantação de batatas, da pesca de trutas e, em breve, da energia eólica – as primeiras torres já estão em instalação. Mais que com a paisagem, me espantei com o clima de honestidade, que relembra os valores antigos. Numa compra, a soma deu R\$ 13. Entreguei R\$ 14, já dizendo:

– Não precisa me dar o troco.

– Faço questão – respondeu a vendedora e sacou uma moeda de R\$1.

Imaginava que, como sempre aqui no eixo Rio-São Paulo, não haveria troco! Lá, em São José, eles têm sim. Durante dias, a cada compra, por menor que fosse, eu recebia religiosamente as moedinhas de volta. Mais: ao chegar, percebi que nenhuma casa tinha grades, cerca eletrônica ou qualquer dispositivo de segurança. Muros baixos e jardins, uma prova de que os moradores não têm medo. A simpatia e a educação dos habitantes eram impressionantes. A dona do pequeno hotel em que fiquei, Mana, nos esperou com uma sopa quente às 2 da manhã, quando chegamos.

– Devem estar com frio, eu mesma fiz este capelete com galinha caipira.

Quando fui pagar a conta, a sopa estava lá. Sem nenhum custo extra por ser servida de madrugada, pela própria dona – que, soube depois, levantava às 5 horas para preparar o café da manhã dos hóspedes. E, bem... custou pouco mais de R\$10 porque, de acordo com Mana, era o preço justo. A violência é raríssima. É possível sair à noite, andar a cidade toda, em paz. O que mais me surpreendeu foi descobrir que há moradores que deixam o

carro com a chave no contato. O Secretário de Turismo, Alziro, certa vez perguntou a um senhor por que fazia isso. Não seria arriscado?

– É melhor, porque não esqueço onde está a chave – respondeu o proprietário.

Simples assim. Como São José dos Ausentes, em muitas cidades a honestidade ainda é a regra, não a exceção. Ainda bem.

01. Pelas características do texto, assinale a alternativa que indica o seu gênero.

- (A) Crônica. (B) Conto. (C) Artigo. (D) Resenha.

02. Classifica-se o texto como predominantemente:

- (A) Dissertativo-argumentativo, pois o autor apresenta fatos e argumentos em defesa de sua tese sobre o tema.
 (B) Descritivo, pois apresenta uma caracterização de elementos sobre uma realidade com uso de adjetivos.
 (C) Injuntivo, pois indica como realizar uma ação numa linguagem simples e objetiva.
 (D) Narrativo, pois apresenta situações do cotidiano com marcas de temporalidade e espaço.

03. Marque a palavra que apresenta o mesmo sentido do termo destacado na frase a abaixo:

“(…), se tornaram tão habituais no noticiário que nos espantamos com a decência.”

- (A) Vileza. (B) Decoro. (C) Discência. (D) Sórdida.

04. “Se alguém encontra dinheiro perdido e devolve, vira notícia de jornal.” A oração destacada está construída a partir de uma estrutura de:

- (A) Comparação. (B) Condição. (C) Explicação. (D) Conclusão.

05. As expressões sublinhadas nas frases abaixo, são características da linguagem:

“– Ei, amigo. Acho que você esqueceu essas sacolas aqui.”

“O espantoso é que a gente se espante com isso (...)”

“E, bem... custou pouco mais de R\$10 porque, de acordo com Mana, era o preço justo.”

- (A) Acadêmica. (B) Prolixa. (C) Coloquial. (D) Formal.

06. Analise as proposições a seguir:

- As orações coordenadas apresentam relacionamento com o verbo e com o nome, pois são dependentes sintaticamente;
- Num período composto, as orações coordenadas aparecem uma ao lado da outra, com ou sem conjunção coordenativa;
- As orações coordenadas não estabelecem relações como as subordinadas, que são condicionadas ao sujeito, objeto ou adjunto;
- As orações coordenadas assindéticas apresentam conjunção, ou seja, uma aparece justaposta à outra.

Assinale a alternativa com a ordem correta:

- (A) V – F – F – V.
 (B) F – F – F – V.
 (C) F – V – V – F.
 (D) V – V – F – V.

07. Levando-se em consideração os conceitos de frase, oração e período, analise o trecho a seguir:

“O meu André não lhe disse que temos aí um holandês que trouxe material novo?” (V. Nemésio, MTC, 363.)

O trecho acima é considerado um (a):

- (A) Período, pois é composto por três orações.
- (B) Frase, pois possui sentido incompleto.
- (C) Oração, pois possui sentido completo.
- (D) Período, pois é composto por frases e orações.

08. O trecho a seguir é parte do poema *Raquel* de Luís Vaz de Camões.

*“Começa de servir outros sete anos,
Dizendo: – Mais servira, se não fora
Para tão longo amor tão curta a vida!”*

No trecho acima há um verbo conjugado no pretérito mais-que-perfeito do indicativo, o que é empregado para:

- (A) Indicar uma ação passada que ocorreu antes de outra, também no passado.
- (B) Se referir a um fato que poderia ter acontecido posteriormente a uma situação passada.
- (C) Se referir a um fato ocorrido no passado, mas que não foi completamente terminado.
- (D) Indicar que a ação verbal aconteceu num determinado momento do passado.

09. *“Como saberemos o poder do amor se não somos capazes de amar?”*, analisando sintaticamente o trecho acima, pode-se afirmar que o sujeito do verbo existente é:

- (A) Composto.
- (B) Inexistente.
- (C) Oracional.
- (D) Elíptico.

10. Acerca de seus conhecimentos sobre pronomes demonstrativos, analise os itens a seguir:

- I. O pronome demonstrativo “este” é utilizado para se referir a uma situação próxima no tempo presente;
- II. O pronome demonstrativo “esse” é utilizado para se referir a uma situação intermediária ou distante no tempo passado ou num futuro pouco distante;
- III. “Este homem foi aquele que me dizia “que não me afligisse que eu ainda estava muito novo para curar-me”, os dois pronomes existentes na frase são exemplos de pronomes invariáveis”.

Dos itens acima:

- (A) Apenas o item I está correto.
- (B) Apenas os itens I e II estão corretos.
- (C) Apenas o item III está correto.
- (D) Todos os itens estão corretos.

11. Na frase: *“O júri considerará péssimo o excelente candidato.”*, o termo destacado classifica-se como:

- (A) Predicativo do objeto.
- (B) Predicativo do sujeito.
- (C) Adjuntos adnominais.
- (D) Núcleo do objeto.

12. Em qual das frases abaixo, concordância do verbo “ser” está empregada de forma INCORRETA.

- (A) São uma hora e trinta minutos.
- (B) É um quilômetro.
- (C) Duzentos cruzeiros é pouco.
- (D) Isto são sintomas menos graves.

13. Assinale a frase corretamente pontuada.

- (A) Sei que, no mundo empresarial, o preconceito existe, e os números revelam que isso vem sendo reduzido. Neste século, quem não tem diversidade perde em inovação e, conseqüentemente, em competitividade.
- (B) Sei que, no mundo empresarial, o preconceito existe e os números revelam que isso vem sendo reduzido. Neste século, quem não tem diversidade perde em inovação e conseqüentemente, em competitividade.
- (C) Sei que no mundo empresarial, o preconceito existe e os números revelam que isso vem sendo reduzido. Neste século, quem não tem diversidade perde em inovação e, conseqüentemente, em competitividade.
- (D) Sei que no mundo empresarial, o preconceito existe e os números, revelam que isso vem sendo reduzido. Neste século, quem não tem diversidade perde em inovação e conseqüentemente em competitividade.

14. Marque a alternativa em que a concordância verbal não está de acordo com a gramática normativa.

- (A) Cerca de mil profissionais participaram do evento.
- (B) Fui eu quem sugeri o programa de qualidade de vida no trabalho.
- (C) Mais de dois diretores entraram no auditório.
- (D) 10% não tem cultura voltada à igualdade.

15. “Os mais jovens e os mais velhos convivem harmoniosamente no mesmo ambiente organizacional.

Nessa frase está presente a seguinte figura de linguagem:

- (A) Eufemismo.
- (B) Antítese.
- (C) Metáfora.
- (D) Hipérbole.

QUESTÕES DE CONHECIMENTOS GERAIS

16. Se considerarmos os aspectos geográficos do Município de Porciúncula (RJ), torna-se adequado afirmar que:

- (A) Em 2018, a área territorial do Município de Porciúncula (RJ), foi de aproximadamente 291,847km².
- (B) O Município de Porciúncula (RJ) está localizado na chamada Baixada Fluminense, localizada no Estado de Rio de Janeiro.
- (C) Em termos geográficos, o Município de Porciúncula (RJ), fica situado na porção oeste do Estado de Rio de Janeiro, na região do Médio Paraíba.
- (D) O Município de Porciúncula (RJ) fica localizado na Região Sul do Brasil.

17. Recentemente – agosto de 2019, países da África Central estiveram preocupados com a propagação do ebola na região. Isso por que a Organização Mundial da Saúde declarou o surto da doença na República Democrática do Congo uma emergência de saúde internacional. E, no contexto internacional, são países da chamada África Central:

- (A) República Democrática do Congo, África do Sul, Tunísia e Líbia.
- (B) Guiné Equatorial, República Centro-Africana e Gabão.
- (C) Moçambique, Madagascar, Etiópia e Egito.
- (D) Marrocos, Chade, Botsuana, Namíbia e Irã.

18. Tendo como referencial dados do Instituto Brasileiro de Geografia e Estatística (IBGE) e, considerando aspectos econômicos e de trabalho e rendimento do Município de Porciúncula (RJ) é correto afirmar que:

- (A) Em 2017, o salário médio mensal no Município de Porciúncula (RJ) era de 3,2 salários mínimos.
- (B) No ano de 2017, no Município de Porciúncula (RJ), a proporção de pessoas ocupadas em relação à população total era de 11.5%.
- (C) No ano de 2017, a renda per capita no Município de Porciúncula (RJ) foi estimada em R\$15.512,03.
- (D) No ano de 2010, o Índice de Desenvolvimento Humano Municipal (IDHM) no Município de Porciúncula (RJ) foi estimado em 0,897.

19. O filme “O Pagador de Promessas”, imagem a seguir, configura-se como um marco no cenário artístico-cinematográfico brasileiro.



Fonte: https://pt.wikipedia.org/wiki/O_Pagador_de_Promessas

Acerca do filme “O Pagador de Promessas” e de sua relevância no contexto cultural brasileiro, é adequado afirmar que:

- (A) Na história do cinema brasileiro, o filme “O Pagador de Promessas” foi o primeiro filme brasileiro a ser premiado com a Palma de Ouro no Festival de Cannes (França).
- (B) A partir de sua linguagem cinematográfica diferenciada e inovadora, o filme “O Pagador de Promessas” iniciou o chamado “cinema novo” na indústria cinematográfica brasileira.
- (C) O filme “O Pagador de Promessas” tem como fio condutor a vida na periferia das grandes cidades, cuja vida é difícil e perigosa, entre o crime organizado e a violência policial.
- (D) No ano de 1972, o filme “O Pagador de Promessas” recebeu uma indicação ao Festival de Cannes (França), na categoria de Melhor Filme Estrangeiro e ganhou na edição do Oscar, como Melhor Filme Estrangeiro.

20. A Amazônia Legal é uma região que abrange uma área de mais de 5 milhões de quilômetros quadrados, representando dois terços do país. A Amazônia Legal inclui quais estados?

- (A) Amazonas, Roraima, Rondônia, Pará, Amapá, Acre, Tocantins, Mato Grosso e parte significativa do Paraná.
- (B) Amazonas, Roraima, Rondônia, Pará, Amapá, Acre, Tocantins, Mato Grosso e parte significativa do Maranhão.
- (C) Amazonas, Roraima, Rondônia, Pará, Acre, Tocantins, Mato Grosso do Sul e Amapá.
- (D) Amazonas, Roraima, Rondônia, Pará, Amapá, Acre, Tocantins, Mato Grosso e Goiás.

21. Em reconhecimento da contribuição de Nelson Rolihlahla Mandela, mais conhecido como Mandela, para a cultura da paz e da liberdade, a Assembleia Geral da ONU declarou, em dezembro de 2009, o dia 18 de julho como “Dia Internacional Nelson Mandela”.

Considerando o contexto internacional, acerca de Nelson Rolihlahla Mandela é adequado afirmar que:

- (A) Embora nascido na África do Sul no início do século XX, foi na Tunísia, mais precisamente nas décadas de 1960, 1970 e 1980 que Mandela se posicionou como influente liderança política regional contra os abusivos tratamentos que os imigrantes africanos recebiam (e ainda recebem) no continente europeu.
- (B) Nelson Rolihlahla Mandela (nascido a 18 de julho de 1918) foi um ativista revolucionário Sul-Africano contra o apartheid, e um político que foi Presidente da África do Sul entre 1994 e 1999.
- (C) No Brasil, Nelson Mandela é considerado referência e patrono da educação brasileira. Tal honraria se faz pelos seus métodos de promoção de cultura da paz e da liberdade no ambiente escolar no período de 1950 a 1970.
- (D) Nelson Rolihlahla Mandela foi um seringueiro, sindicalista, ativista político e ambientalista brasileiro. Lutou a favor dos seringueiros da Bacia Amazônica, cuja subsistência dependia da preservação da floresta e das seringueiras nativas.

22. De acordo com dados de 2010 do Instituto Brasileiro de Geografia e Estatística (IBGE), acerca dos aspectos de território e meio ambiente do Município de Porciúncula (RJ) é inadequado afirmar que:

- (A) O Município de Porciúncula (RJ) apresenta 74.1% de domicílios com esgotamento sanitário adequado.
- (B) No Município de Porciúncula (RJ), 91.4% de domicílios urbanos em vias públicas apresentam arborização.
- (C) No Município de Porciúncula (RJ), 44.1% de domicílios urbanos em vias públicas apresentam urbanização adequada (presença de bueiro, calçada, pavimentação e meio-fio).
- (D) Em relação à presença de esgotamento sanitário, quando comparado com os outros Municípios do Estado de Rio de Janeiro, o Município de Porciúncula (RJ) fica na posição de número 31.

23. Leia e observe atentamente a charge a seguir:

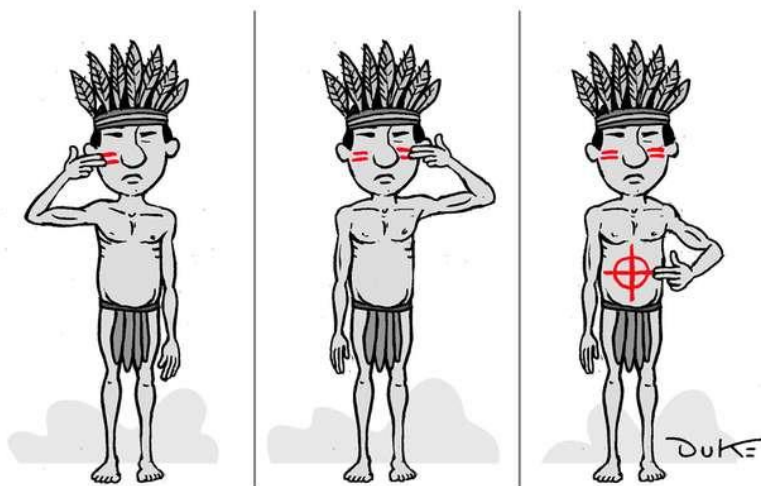

Fonte: <https://www.otempo.com.br/charges>

Considerando o atual cenário social, econômico e político brasileiro, a charge apresentada revela o seguinte:

- (A) Realização da primeira manifestação de mulheres indígenas (3 de julho de 2019) contra a violência de gênero no contexto dos povos silvícolas.
- (B) As diversidade artístico-cultural dos povos indígenas brasileiros quanto ao uso de elementos português e africanos no vestuário e pintura corporal.
- (C) Avanço de desmatamento em terras legalmente demarcadas e extermínio de povos indígenas.
- (D) A violência de povos indígenas contra agricultores das regiões norte e centro-oeste em função da liberação de armas de fogo dentro dos limites das terras demarcadas.

24. Duas das afirmações abaixo, sobre a Reforma da Previdência estão erradas, aponte-as.

1. Foi aprovado um novo texto na CCJ não permite que a pensão por morte seja menor que um salário mínimo.
2. Foi aprovado ainda, uma PEC paralela, que incorpora somente os Estados às mudanças previdenciárias, os Municípios não foram incorporados.
3. A idade mínima para aposentadoria ficou mantida em 60 anos para homens e 55 para mulheres. E o tempo de contribuição fica em 15 anos para ambos os sexos.
4. A categoria dos Policiais foi favorecida com regras mais brandas.
5. A regra do Benefício de Prestação Continuada (BPC) foi extinta.

- (A) 1 e 2. (B) 2 e 3. (C) 5 e 4. (D) 2 e 5.

25. “Tire suas dúvidas sobre os sintomas, transmissão e vacina contra o sarampo... [...] Quase três mil casos da doença já foram confirmados no país e isso só desde junho. A grande maioria deles foi no estado de São Paulo. Quatro pessoas morreram por sarampo em menos de um mês.”

(acesso em: 06/09/2019, disponível em: <https://g1.globo.com/bom-dia-brasil>)

O sarampo é uma doença altamente contagiosa uma pessoa infectada pode transmitir para 90% das pessoas próximas que não estejam imunes. Como ocorre a transmissão?

- (A) A transmissão do vírus ocorre de pessoa a pessoa, por via aérea, ao tossir, espirrar, falar ou respirar.
- (B) A transmissão do vírus acontece somente através de contato físico.
- (C) A transmissão do vírus ocorre através do contato direto com o sangue ou outros fluidos corporais ou secreções como, por exemplo, fezes, urina, saliva e sêmen de pessoas infectadas.
- (D) A transmissão ocorre unicamente quando pequenas gotas de saliva da pessoa infectada entram em contato com as mucosas do nariz ou da boca de um indivíduo saudável.

NOÇÕES BÁSICAS DE INFORMÁTICA

26. Sobre o Access 2010 em sua configuração padrão, julguem os itens a seguir e assinale a alternativa correta:

- I. Não é possível criar/executar um macro em um banco de dados, apenas em formulários.
- II. A extensão padrão de um banco de dados criado neste software é a “accdb”.
- III. Um dos modos de exibição de uma tabela é o modo DESIGN.

- (A) Somente a alternativa I está errada.
- (B) Apenas a alternativa II está correta.
- (C) Todas as alternativas estão corretas.
- (D) Apenas as alternativas I e III estão corretas.

27. Sobre conceitos e serviços relacionados à Internet, analise as conceituações a seguir e assinale a alternativa que contemple corretamente estes 02 conceitos.

“é um dispositivo de segurança que monitora o tráfego de rede de entrada e saída e decide permitir ou bloquear tráfegos específicos de acordo com um conjunto definido de regras de segurança.”

“Erguido entre um computador e sua conexão com uma rede externa ou com a Web, esta barreira decide qual tráfego de rede pode passar e qual tráfego é considerado perigoso. Basicamente, ele atua como um filtro, separando o que é bom do que é ruim, o confiável do não confiável.”

- (A) Antispyware.
- (B) Windows Update.
- (C) Antivírus.
- (D) Firewall.

28. Utilizando o Excel 2010 em sua configuração padrão, utilizando a guia Dados, grupo Obter Dados Externos é possível obter dados de alguns tipos, **EXCETO**:

- (A) Da Web.
- (B) Do Access.
- (C) Do Prompt.
- (D) Do SQL Server.

29. Observe a imagem a seguir extraída do Google Chrome e assinale a alternativa correta.



Acesso em 16/08/2019.

- (A) Este site certamente é uma página clonada, haja vista que na barra de endereços não consta o consagrado termo “www” no início do endereço do site.
- (B) Este link está salvo como favoritos no navegador.
- (C) O usuário está navegando em uma janela anônima.
- (D) A conexão deste site é segura, informações (senhas, por exemplo) que você envia ao site permanecem privadas bem como as que o usuário recebe dele.

30. No Microsoft Word 2010 qual a combinação de teclas de atalho permite imprimir um documento:

- (A) Ctrl + Z.
- (B) Ctrl + U.
- (C) Ctrl + R.
- (D) Ctrl + P.

31. Um usuário inseriu um **botão de ação** em um slide do Power Point 2010, de modo que ao clicar no referido botão é possível executar algumas ações, dentre as quais:

- Abrir um arquivo do Word 2010.
- Fechar a apresentação.
- Reproduzir arquivo de som.

Marque um “V” para a proposição verdadeira e “F” para a proposição falsa e assinale a alternativa correta correspondente:

- (A) F – V – V.
- (B) V – V – V.
- (C) F – F – F.
- (D) V – F – F.

32. A planilha a seguir foi criada no Excel 2010 em sua configuração padrão. Caso o usuário deseje saber o total de vendas dos dias 01/01; 02/02; 03/02 e 04/02, qual fórmula o usuário poderá digitar para obter o resultado pretendido?

	A	B	C	D
1	AWAY IMPORTS			
2	Relatório de Vendas			
3	DIAS	Janeiro	Fevereiro	Março
4	dia 01	3	8	2
5	dia 02	8	1	4
6	dia 03	5	7	22
7	dia 04	4	9	4

- (A) =SOMA(B4;C5:C7).
 (B) =SOMA(B4+C5:C7).
 (C) =SOMA(B4:D7).
 (D) =SOMA(B4:C7).

33. Renato criou o slide a seguir no Power Point 2010, em sua configuração padrão. Para deixá-lo com um caráter mais chamativo, o usuário utilizou um preenchimento de plano de fundo. Assinale o tipo de preenchimento aplicado a este slide.

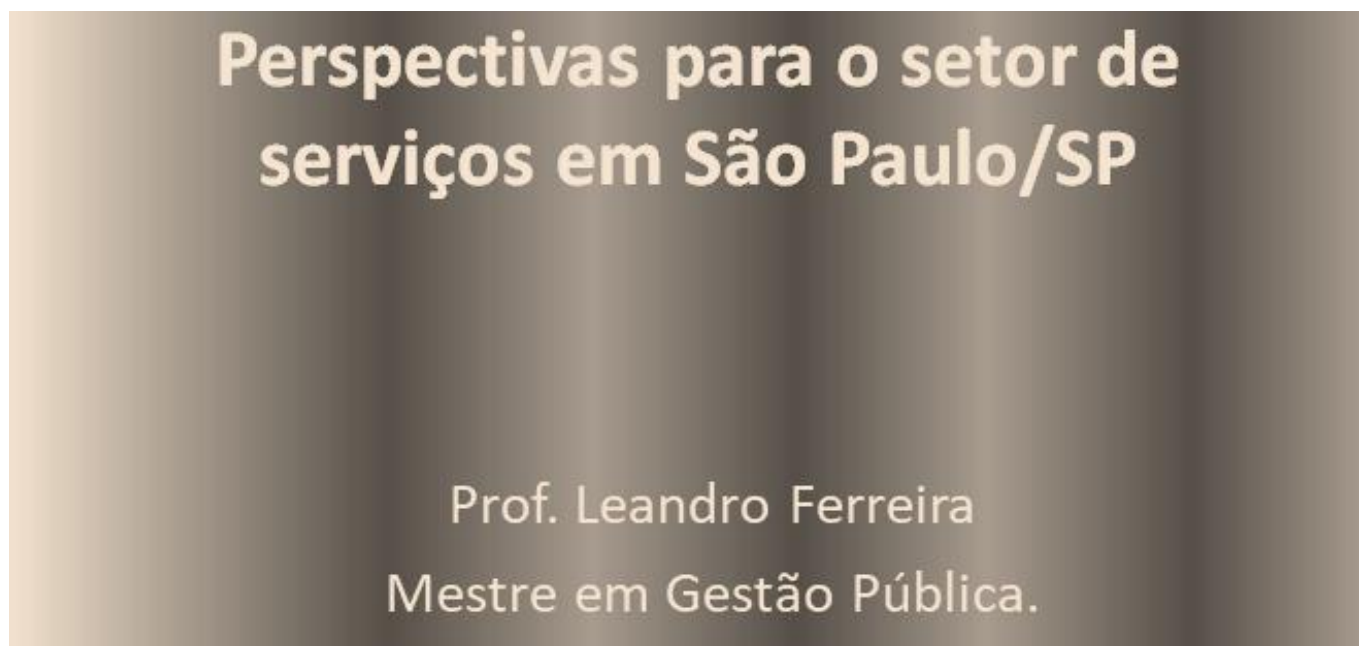

- (A) Vertical. (B) De gradiente. (C) Listas. (D) Barras.

34. As teclas de atalho “CTRL + E” e “CTRL + X” do Microsoft Word 2010 tem a funcionalidade de:

- (A) Sublinhar texto selecionado e salvar.
 (B) Centralizar o texto e recortar.
 (C) Alinhar o texto à esquerda e navegar no texto.
 (D) Salvar e abrir.

35. Dalila digitou um trabalho de faculdade no Word 2010 em sua configuração padrão. Posteriormente, a mesma enviou o arquivo aos seus colegas de grupo e os mesmos notaram que ao abrirem o arquivo era exibida a imagem a seguir. O propósito deste recurso utilizado por Dalila é:

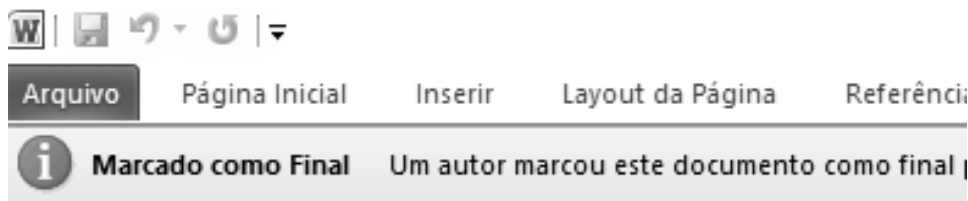

- (A) Informar aos leitores que o documento é final tornando-o somente leitura.
- (B) Garantir a confidencialidade do conteúdo, haja vista a necessidade de senha para abrir o arquivo.
- (C) Fazer com que o arquivo possa ser aberto em qualquer versão anterior do Word 2010.
- (D) Evitar que possa ser tirado "prints" do arquivo em questão.

36. Andrews gosta muito de trabalhar com imagens no Word 2010 em sua configuração padrão. O mesmo pegou uma foto e querendo dar maior destaque a edificação Andrews cortou a foto conforme o ANTES e DEPOIS do referido corte. Assinale qual ícone que representa esta função do Word 2010.

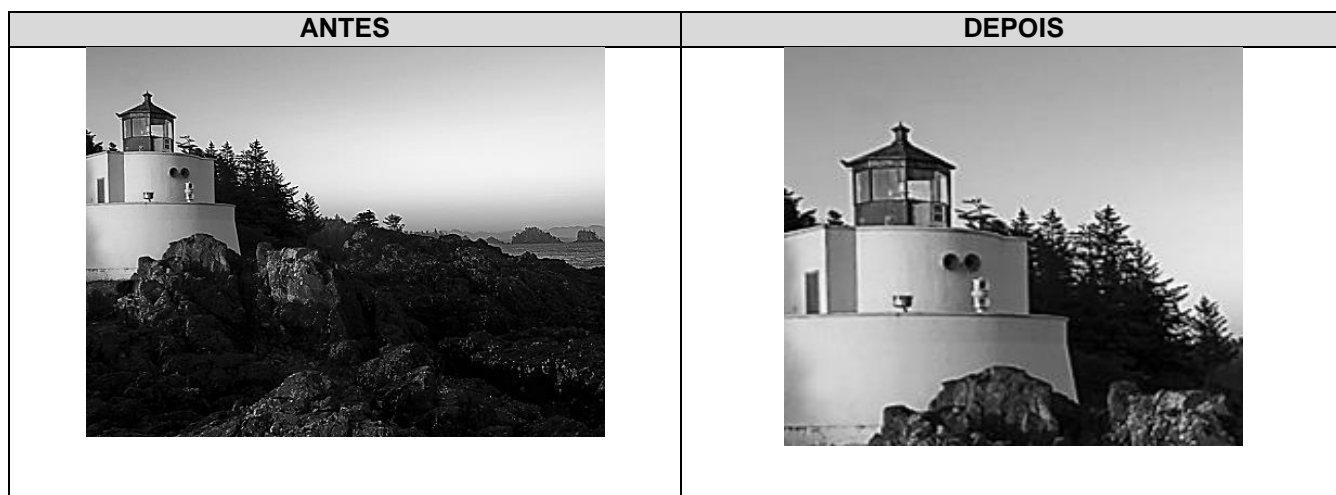

- (A)
- (B)
- (C)
- (D)

37. Julian abriu um arquivo no Word 2010 em sua configuração padrão, nas configurações de impressão no campo páginas, o mesmo digitou o seguinte texto:

Páginas:

Sendo assim, analise as alternativas a seguir e marque a correta.

- (A) Será impressa somente as páginas 02 e 04 do documento.
- (B) Há algum erro ou impeditivo para imprimir o documento, pois há um ícone de exclamação à direita da caixa de texto onde é digitado o intervalo de impressão.
- (C) Serão impressas 03 páginas.
- (D) Não será possível imprimir o documento haja vista que o intervalo de páginas deve ser digitado com “,” ou “;” e não com “-”.

38. A mensagem recebida através de e-mail indesejado e sem o consentimento do destinatário, normalmente contendo propagandas comerciais (relacionadas com os hábitos de navegação, por exemplo), correntes religiosas além de outros conteúdos, é conhecida como _____.

- (A) Lixeira. (B) Caixa de Entrada. (C) Hotmail. (D) Spam.

39. Observe o texto abaixo:

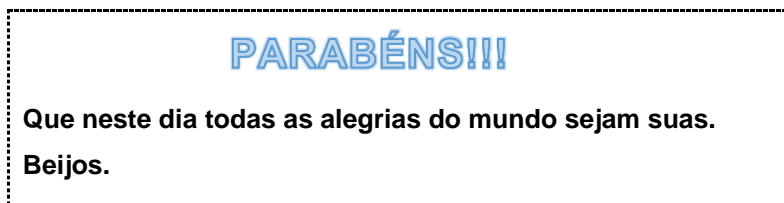

Para escrever a palavra PARABÉNS!!!, qual recurso do Word 2010 foi utilizado?

- (A)  (B)  (C)  (D) 

40. Uma planilha foi elaborada no Excel 2010 em sua configuração padrão. Por ser muito extensa a planilha o usuário decidiu filtrar para que sejam exibidos apenas os nomes que comecem com a letra J. Para isso, o mesmo deve clicar em uma célula que contenha um nome e depois no ícone _____ e definir os critérios de filtragem conforme desejado.

- (A)  (B)  (C)  (D) 

QUESTÕES DE CONHECIMENTOS ESPECÍFICOS

41. Pode ser entendido como o exercício de escolha consciente de ações que aumentem as chances de obter um resultado específico. É uma atividade dinâmica que se opõe ao imprevisto total, buscando orientar as decisões a partir das informações disponíveis, essa é uma definição de:

- (A) Orçamento Base Zero.
 (B) Prática 360.
 (C) Planejamento.
 (D) Controle Estatal.

42. Uma das suas finalidades está ligada ao mandato constitucional de redução das desigualdades regionais. Ou seja, sendo apresentado de forma regionalizada, o plano permitirá ser devidamente avaliado em relação àquele objetivo:

- (A) Esse é o Plano de Ação e Metas do Governo Federal.
 (B) Esse é o Plano de Governo.
 (C) Esse é o Plano Plurianual.
 (D) Esse é o Orçamento Fiscal e da Seguridade.

43. Assinale a melhor definição de Lei de Diretrizes Orçamentárias:

- (A) É o Orçamento Fiscal que abrange os três poderes, seus fundos, órgãos, autarquias, inclusive as fundações instituídas e mantidas pelo Poder Público. Compreende também as empresas públicas, sociedades de economia mista e demais controladas que recebam quaisquer recursos do Tesouro Nacional.
- (B) É seu papel ajustar as ações de governo, previstas no PPA, às reais possibilidades de caixa do Tesouro Nacional e selecionar dentre os programas incluídos no PPA aqueles que terão prioridade na execução do orçamento subsequente.
- (C) Constitui o detalhamento dos montantes de receitas vinculados aos gastos da seguridade social - especialmente as contribuições sociais.
- (D) As Estatais, operando nas condições e segundo as exigências do mercado, não teriam obrigatoriedade de ter suas despesas e receitas operacionais destas empresas integrem o orçamento público.

44. Estima receitas e fixa as despesas para um exercício financeiro. De um lado, permite avaliar as fontes de recursos públicos no universo dos contribuintes e, de outro, quem são os beneficiários desses recursos. Essa é uma definição de:

- (A) Lei Orçamentária Anual – LOA.
- (B) Orçamento da Seguridade Social.
- (C) Orçamento de Investimento das Estatais.
- (D) Orçamento Fiscal e da Seguridade.

45. Este princípio da Licitação vincula a Administração Pública a seguir de forma estrita a todas regras que tenham sido previamente estipuladas para disciplinar e conduzir ao certame:

- (A) Princípio do “*Regis Legalis*”.
- (B) Princípio da vinculação ao instrumento convocatório.
- (C) Princípio da Essência sobre a Forma.
- (D) Princípio do Contrato.

46. Assinale a melhor definição do Princípio do Julgamento Objetivo nas Licitações:

- (A) Significa que o administrador público está, em toda a sua atividade funcional, sujeito aos mandamentos da lei e às exigências do bem comum.
- (B) O qual impõe ao administrador público que só pratique o ato para o seu fim legal. E o fim legal é unicamente aquele que a norma de direito indica expressa ou virtualmente como objetivo do ato, de forma impessoal.
- (C) Julgamento objetivo é o que se baseia no critério indicado no edital e nos termos específicos das propostas.
- (D) Deve-se compatibilizar o interesse coletivo e o interesse privado, por exemplo, nos casos de certame licitatório, buscando-se um procedimento justo visando o bem comum, lembrando que em caso de divergência prevalecerá a supremacia do interesse público.

47. Não é um dos objetivos do Sistema Integrado de Administração Financeira do Governo Federal:

- (A) Prover mecanismos adequados ao controle diário da execução orçamentária, financeira e patrimonial aos órgãos da Administração Pública.
- (B) Promover mecanismo de transparência e controle dos orçamentos públicos municipais através do lançamento das despesas e receitas.
- (C) Permitir o acompanhamento e a avaliação do uso dos recursos públicos.
- (D) Proporcionar a transparência dos gastos do Governo Federal.

48. Analise as assertivas e assinale a alternativa que aponta as corretas. De acordo com a Lei nº 8.429/1992, constitui ato de improbidade administrativa que importa enriquecimento ilícito:

- I - Permitir ou facilitar a aquisição, permuta ou locação de bem ou serviço por preço superior ao de mercado.
- II - Adquirir, para si ou para outrem, no exercício de mandato, cargo, emprego ou função pública, bens de qualquer natureza cujo valor seja desproporcional à evolução do patrimônio ou à renda do agente público.
- III - Aceitar emprego, comissão ou exercer atividade de consultoria ou assessoramento para pessoa física ou jurídica que tenha interesse suscetível de ser atingido ou amparado por ação ou omissão decorrente das atribuições do agente público, durante a atividade.
- IV - Liberar verba pública sem a estrita observância das normas pertinentes ou influir de qualquer forma para a sua aplicação irregular.

- (A) Apenas I, II e IV.
- (B) Apenas I, III e IV.
- (C) Apenas II e III.
- (D) I, II, III e IV.

49. A Contabilidade Pública é um dos ramos da Ciência Contábil que tem por objetivo captar, registrar, acumular, resumir e interpretar os fenômenos que afetam as entidades de direito público. Para atingir seus objetivos a Contabilidade Pública utiliza-se, dentre outros, dos sistemas de escrituração descritos abaixo, **EXCETO**:

- (A) Sistema Extra-Orçamentário;
- (B) Sistema de Compensação;
- (C) Sistema Patrimonial;
- (D) Sistema Financeiro.

50. Com base na Lei nº 10.520/2002 sobre a fase preparatória do pregão, assinale “V” para afirmativas verdadeiras e “F” para as falsas:

- A autoridade competente justificará a necessidade de contratação e definirá o objeto do certame, as exigências de habilitação, os critérios de aceitação das propostas, as sanções por inadimplemento e as cláusulas do contrato, inclusive com fixação dos prazos para fornecimento;
- A definição do Edital deverá ser precisa, suficiente e clara, compostas por especificações que limitem a competição;
- A autoridade competente designará, dentre os servidores do órgão ou entidade promotora da licitação, o pregoeiro e respectiva equipe de apoio, cuja atribuição inclui, dentre outras, o recebimento das propostas e lances, a análise de sua aceitabilidade e sua classificação, bem como a habilitação e a adjudicação do objeto do certame ao licitante vencedor.
- No âmbito do Ministério da Defesa, as funções de pregoeiro e de membro da equipe de apoio poderão ser desempenhadas somente pelo promotor e pelos secretários da justiça.

A sequência correta é a presente na alternativa:

- (A) F – V – V – F.
- (B) V – F – V – F.
- (C) F – F – F – V.
- (D) V – V – F – V.

51. A aplicação das sanções previstas na Lei de Improbidade Administrativa (Lei 8.429/92) independem, EXCETO.

- (A) Da aprovação das contas pelo órgão de controle interno ou pelo Tribunal.
- (B) Da efetiva ocorrência de dano ao patrimônio público, salvo quanto à pena de ressarcimento.
- (C) Da rejeição das contas pelo Tribunal ou Conselho de Contas.
- (D) Da efetiva ocorrência de dano ao patrimônio público quanto à pena de ressarcimento.

52. Respeitado o disposto pela Lei nº 10.520 de 2002 que estabelece a licitação denominada pregão, assinale a alternativa correta.

- (A) A fase preparatória do pregão observará a definição do objeto, que deverá ser precisa o máximo possível, possibilitando a limitação a competição.
- (B) A fase interna do pregão será iniciada com a convocação dos interessados e observará, dentre outras, a regra de que para o julgamento e classificação das propostas, será adotado o critério de menor preço, observados os prazos máximos para fornecimento, as especificações técnicas e parâmetros mínimos de desempenho e qualidade definidos no edital.
- (C) É vedada a exigência de aquisição do edital pelos licitantes, como condição para participação no certame.
- (D) O prazo de validade das propostas será de 30 (trinta) dias, se outro não estiver fixado no edital.

53. Em consonância com a Lei Complementar nº 101 de 2000, que estabelece as normas de finanças públicas voltadas para a responsabilidade na gestão fiscal, assinale a alternativa correta.

- (A) Para os efeitos da Lei Complementar 101 de 2000, entende-se como empresa controlada a sociedade cuja maioria do capital social com direito a voto pertença, diretamente, apenas, a ente da Federação.
- (B) A criação, expansão ou aperfeiçoamento de ação governamental que acarrete aumento da despesa será acompanhado de estimativa do impacto orçamentário-financeiro no exercício em que deva entrar em vigor e nos três subsequentes.
- (C) É válido de pleno direito o ato que provoque aumento da despesa com pessoal e não atenda o limite legal de comprometimento aplicado às despesas com pessoal inativo, desde que justificado.
- (D) É vedada a realização de operação de crédito entre um ente da Federação, diretamente ou por intermédio de fundo, autarquia, fundação ou empresa estatal dependente, e outro, inclusive suas entidades da administração indireta, ainda que sob a forma de novação, refinanciamento ou postergação de dívida contraída anteriormente.

54. O presidente da república, editar normas complementares as leis, bem como expedir decretos e regulamentos para sua fiel execução, podendo o não cumprimento incorrer em sanções previstas por lei. Nesse contexto, dentre outros poderes da administração, na situação apresentada é percebido o poder:

- (A) De polícia.
- (B) Arbitrário.
- (C) Regulamentar.
- (D) Disciplina.

55. As normas gerais de Direito Financeiro para elaboração e controle dos orçamentos e balanços da União, dos Estados, dos Municípios e do Distrito Federal é regulada pela Lei Federal 4.320/1964 e normatiza que os créditos adicionais são, as autorizações de despesa não computadas ou insuficientemente dotadas na lei de orçamento. Os créditos adicionais classificam-se, EXCETO:

- (A) Em extraordinários, os destinados a despesas urgentes e imprevistas.
- (B) Em especiais, os destinados a despesas que objetivam a preservar direitos e garantias fundamentais estabelecidas constitucionalmente.
- (C) Em extraordinários, em caso de guerra, comoção intestina ou calamidade pública.
- (D) Em especiais, os destinados a despesas para as quais não haja dotação orçamentária específica.

56. O controle das despesas decorrentes dos contratos e demais instrumentos regidos por esta Lei será feito pelo Tribunal de Contas competente, na forma da legislação pertinente. A Lei 8.666/93 que institui normas para licitações e contratos da Administração Pública permite que os Tribunais de Contas e os órgãos integrantes do sistema de controle interno poderão solicitar para exame:

- (A) A qualquer momento cópia de edital de licitação já publicado, obrigando-se os órgãos ou entidades da Administração interessada à adoção de medidas corretivas pertinentes que, em função desse exame, lhes forem determinadas.
- (B) Cópia de edital de licitação já publicado, salvo no dia útil imediatamente anterior à data de recebimento das propostas, facultando os órgãos ou entidades da Administração interessada à adoção de medidas corretivas pertinentes que, em função desse exame, lhes forem determinadas.
- (C) Cópia de edital de licitação já publicado, salvo no dia útil imediatamente anterior à data de recebimento das propostas, isentando os órgãos ou entidades da Administração interessada à adoção de medidas corretivas pertinentes que, em função desse exame, lhes forem determinadas.
- (D) Até o dia útil imediatamente anterior à data de recebimento das propostas, cópia de edital de licitação já publicado, obrigando-se os órgãos ou entidades da Administração interessada à adoção de medidas corretivas pertinentes que, em função desse exame, lhes forem determinadas.

57. Em conformidade com a Lei Federal nº 4.320/1964, sobre o Controle da Execução Orçamentária, a verificação da legalidade dos atos de execução orçamentária será:

- (A) Tácita, minuciosa e precedente.
- (B) Prévia, concomitante e subsequente.
- (C) Prévia, principal e precedente.
- (D) Tácita, concomitante e precedente.

58. Marque a alternativa que apresente fundação pertencente a administração pública indireta.

- (A) Instituto Nacional de Seguridade Social (INSS).
- (B) O Instituto Brasileiro de Geografia e Estatística (IBGE).
- (C) Agência Nacional de Vigilância Sanitária (ANVISA).
- (D) Agência Nacional de Saúde (ANS).

59. Nas licitações, reguladas pela Lei 8.666/93, as obras e serviços não poderão ser executados na seguinte forma.

- (A) Execução indireta no regime de empreitada por preço unitário.
- (B) Execução indireta no regime de empreitada parcial.
- (C) Execução indireta no regime de tarefa.
- (D) Execução direta.

60. Trata-se de atos de improbidade administrativa que importam enriquecimento ilícito, EXCETO:

- (A) Perceber vantagem econômica para intermediar a liberação ou aplicação de verba pública de qualquer natureza.
- (B) Receber vantagem econômica de qualquer natureza, direta ou indiretamente, para omitir ato de ofício, providência ou declaração a que esteja obrigado.
- (C) Permitir ou facilitar a aquisição, permuta ou locação de bem ou serviço por preço superior ao de mercado.
- (D) Aceitar emprego, comissão ou exercer atividade de consultoria ou assessoramento para pessoa física ou jurídica que tenha interesse suscetível de ser atingido ou amparado por ação ou omissão decorrente das atribuições do agente público, durante a atividade.