







# RASCUNHO

Texto

**O amor acaba**

(Paulo Mendes Campos)

O amor acaba. Numa esquina, por exemplo, num domingo de lua nova, depois de teatro e silêncio; acaba em cafés engordurados, diferentes dos parques de ouro onde começou a pulsar; de repente, ao meio do cigarro que ele atira de raiva contra um automóvel ou que ela esmaga no cinzeiro repleto, polvilhando de cinzas o escarlate das unhas; na acidez da aurora tropical, depois duma noite votada à alegria póstuma, que não veio; e acaba o amor no desenlace das mãos no cinema, como tentáculos saciados, e elas se movimentam no escuro como dois polvos de solidão; como se as mãos soubessem antes que o amor tinha acabado; na insônia dos braços luminosos do relógio; e acaba o amor nas sorveterias diante do colorido iceberg, entre frisos de alumínio e espelhos monótonos; e no olhar do cavaleiro errante que passou pela pensão; às vezes acaba o amor nos braços torturados de Jesus, filho crucificado de todas as mulheres; mecanicamente, no elevador, como se lhe faltasse energia; no andar diferente da irmã dentro de casa o amor pode acabar; na epifania da pretensão ridícula dos bigodes; nas ligas, nas cintas, nos brincos e nas silabadas femininas; quando a alma se habitua às províncias empoeiradas da Ásia, onde o amor pode ser outra coisa, o amor pode acabar; na compulsão da simplicidade simplesmente; no sábado, depois de três goles mornos de gim à beira da piscina; no filho tantas vezes semeado, às vezes vingado por alguns dias, mas que não floresceu, abrindo parágrafos de ódio inexplicável entre o pólen e o gineceu de duas flores; em apartamentos refrigerados, atapetados, aturdidos de delicadezas, onde há mais encanto que desejo; e o amor acaba na poeira que vertem os crepúsculos, caindo imperceptível no beijo de ir e vir; em salas esmaltadas com sangue, suor e desespero; nos roteiros do tédio para o tédio, na barca, no trem, no ônibus, ida e volta de nada para nada; em cavernas de sala e quarto conjugados o amor se eriça e acaba; no inferno o amor não começa; na usura o amor se dissolve; em Brasília o amor pode virar pó; no Rio, frivolidade; em Belo Horizonte, remorso; em São Paulo, dinheiro; uma carta que chegou depois, o amor acaba; uma carta que chegou antes, e o amor acaba; na descontrolada fantasia da libido; às vezes acaba na mesma música que começou, com o mesmo drinque, diante dos mesmos cisnes; e muitas vezes acaba em ouro e diamante, dispersado entre astros; e acaba nas encruzilhadas de Paris, Londres, Nova Iorque; no coração que se dilata e quebra, e o médico sentença imprestável para o amor; e acaba no longo périplo, tocando em todos os portos, até se desfazer em mares gelados; e acaba depois que se viu a bruma que veste o mundo; na janela que se abre, na janela que se fecha; às vezes não acaba e é simplesmente esquecido como um espelho de bolsa, que continua reverberando sem razão até que alguém, humilde, o carregue consigo; às vezes o amor acaba como se fora melhor nunca ter existido; mas pode acabar com doçura e esperança; uma palavra, muda ou articulada, e acaba o amor; na verdade; o álcool; de manhã, de tarde, de noite; na floração excessiva da primavera; no abuso do verão; na dissonância do outono; no conforto do inverno; em todos os lugares o amor acaba; a qualquer hora o amor acaba; por qualquer motivo o amor acaba; para recomençar em todos os lugares e a qualquer minuto o amor acaba.

**1) A partir da leitura atenta do texto, é correto afirmar que:**

- o autor, ao longo do texto, desconstrói sua tese inicial apresentando exemplos que, por serem triviais, não ilustram um posicionamento efetivo.
- a duração do amor está diretamente relacionada com o modo pelo qual esse sentimento é tratado pelas pessoas.
- as diferentes experiências retratadas reforçam o posicionamento que revela a noção de finitude atribuída ao amor.
- a abordagem objetiva feita pelo autor sobre um tema mais abstrato aproxima o texto de um enfoque jornalístico ou científico.
- no texto, os exemplos pessoais, caracterizados pela primeira pessoa, complementam a estrutura linguística subjetiva encontrada no título.

**2) A pontuação, no texto, cumpre um papel expressivo e delimita sua estrutura sintática. Nesse sentido, é correto afirmar que o texto apresenta:**

- apenas duas orações absolutas.
- dois períodos compostos.
- apenas uma frase nominal.
- um período simples e um composto.
- mais de dois períodos simples.

**3) O texto não aborda apenas o amor de um casal, mas outras manifestações do sentimento amoroso. Assim, assinale a opção que contenha uma passagem do texto que ilustre, exclusivamente, uma manifestação ou referência ao relacionamento de um casal.**

- “às vezes acaba o amor nos braços torturados de Jesus, filho crucificado de todas as mulheres;”
- “no andar diferente da irmã dentro de casa o amor pode acabar;”
- “na epifania da pretensão ridícula dos bigodes;”
- “nas ligas, nas cintas, nos brincos e nas silabadas femininas;”
- “no filho tantas vezes semeado, às vezes vingado por alguns dias, mas que não floresceu.”

**4) Por meio de sua seleção vocabular, o autor também imprime efeitos de sentido ao seu texto. Assim, a linguagem por ele empregada pode ser caracterizada como predominantemente:**

- simbólica
- técnica
- objetiva
- popular
- informal

**Considere o fragmento abaixo para responder às questões 5 e 6 seguintes.**

*“depois duma noite votada à alegria póstuma, que não veio; e acaba o amor no desenlace das mãos no cinema, **como tentáculos saciados**, e elas se movimentam no escuro **como dois polvos de solidão**.”*

**5) Observando as possibilidades de recursos coesivos da língua, analise as afirmativas abaixo e, em seguida, assinale a opção correta.**

- A primeira ocorrência da conjunção “e” contribui para a progressão do texto apresentando valor semântico de alternância.
  - A segunda ocorrência da conjunção “e” também contribui para a progressão do texto, mas apresenta valor semântico de oposição, podendo ser substituída por “mas” sem prejuízo de sentido.
  - Tanto o pronome “elas” quanto o “se” apontam para um mesmo referente que é o vocábulo “mãos”.
- Todas as afirmativas estão corretas.
  - Apenas I e II estão corretas.
  - Apenas a I está correta.
  - Apenas II e III estão corretas.
  - Apenas a III está correta.

**6) As construções destacadas no fragmento em análise revelam o emprego de figuras de estilo que reforçam o sentido do texto. Trata-se de exemplos de:**

- Hipérboles
- Comparação
- Metáfora
- Metonímia
- Ironia

- 7) No trecho “na floração excessiva da primavera; no abuso do verão; na dissonância do outono; no conforto do inverno;”, as palavras em destaque, no contexto em que se encontram, podem ser classificadas, morfologicamente, como:
- verbos
  - adjetivos
  - advérbios
  - pronomes
  - substantivos
- 8) A opção do autor por enunciar, no título do texto, o verbo “acabar” no presente do Indicativo cumpre o seguinte papel semântico:
- revela uma ação que ocorre no momento em que é enunciada.
  - indica uma ação presente com valor de passado.
  - aponta para uma ideia que assume sentido de futuro, uma previsão.
  - ilustra uma ação que se repete com “status” de verdade absoluta.
  - denota uma possibilidade relacionada ao presente da enunciação.
- 9) Observe o fragmento: “depois de três goles mornos de gim à beira da piscina”. Nele, o acento grave é compreendido também pelo papel sintático da construção em que ele se encontra. Considerando o contexto, assinale a opção em que se destaca um exemplo de palavra ou expressão que, embora não corresponda ao mesmo valor semântico, exerça a mesma função sintática do termo destacado neste enunciado.
- “num domingo de lua nova”
  - “polvilhando de cinzas o escarlate das unhas”
  - “na compulsão da simplicidade simplesmente”
  - “e amor acaba na poeira que vertem os crepúsculos”
  - “e acaba nas encruzilhadas de Paris”
- 10) Acerca da conclusão proposta pelo texto, é **INCORRETO** afirmar que:
- A finitude do amor está na impossibilidade de um novo recomeço em função das experiências anteriores.
  - A finalidade do término de um amor está diretamente relacionada à ideia de um recomeço em uma experiência descrita como cíclica pelo autor.
  - Há uma generalização na visão atribuída pelo autor à ideia de recomeço amoroso por meio do emprego do pronome indefinido “todos”.
  - A ideia de recomeço proposta pelo autor não assume conotação plenamente positiva em função de uma relação direta com a ideia de finitude.
  - Não é possível prever o momento em que o amor pode acabar embora o autor aponte, categoricamente, a certeza de seu fim.
- 12) O administrador de uma sorveteria quis saber a preferência de seus clientes sobre três sabores: morango, chocolate e abacaxi. Para isso, elaborou uma ficha em que cada cliente marcaria com um X quais sabores eram de sua preferência, podendo marcar quantos sabores quisesse. O resultado foi o seguinte: 27 clientes marcaram os três sabores, 50 marcaram os sabores morango e chocolate, 48 marcaram chocolate e abacaxi, 52 marcaram morango e abacaxi, 80 marcaram abacaxi, 78 marcaram morango e 82 marcaram chocolate. Se todos os clientes marcaram pelo menos um sabor e preencheram somente uma ficha cada, então o total de clientes consultados foi:
- 417
  - 390
  - 117
  - 286
  - 142
- 13) Considerando a sequência lógica: 3, A, 5, C, 8, E, 12, G, ..., o décimo e o décimo terceiro termos da sequência, considerando o alfabeto de 26 letras, são, respectivamente:
- I ; 30
  - 30 ; L
  - I ; 23
  - K ; 23
  - 23 ; I
- 14) A frase “Se a Terra é um planeta, então não emite luz” é equivalente a frase:
- A Terra é um planeta e não emite luz.
  - A Terra não é um planeta ou não emite luz.
  - A Terra é um planeta ou não emite luz.
  - A Terra não é um planeta e não emite luz.
  - A Terra é um planeta ou emite luz.
- 15) P e Q são proposições simples e o valor lógico de P condicional Q é falso. Nessas condições, é correto afirmar que:
- O valor lógico de P é falso e o valor lógico de Q é verdade.
  - O valor lógico de P é falso e o valor lógico de Q é falso.
  - O valor lógico de P é verdade e o valor lógico de Q é verdade.
  - O valor lógico de P é falso e o valor lógico de Q pode ser falso ou verdade.
  - O valor lógico de P é verdade e o valor lógico de Q é falso.

#### RACIOCÍNIO LÓGICO E MATEMÁTICO

- 11) Marcos utilizou  $\frac{3}{4}$  de  $\frac{3}{5}$  do salário que recebeu

para pagar dívidas, e gastou ainda 20% do restante do salário para comprar mantimentos. Se ainda lhe restou R\$ 1.320,00, então o valor total do salário que Marcos recebeu foi, em reais, igual a:

- R\$ 2.500,00
- R\$ 2.357,14
- R\$ 3.771,43
- R\$ 3.000,00
- R\$ 3.200,00

16) Considerando as disposições da Lei Federal nº 12.550, de 15 de dezembro de 2011, assinale a alternativa correta sobre a Empresa Brasileira de Serviços Hospitalares – EBSEERH.

- a) A EBSEERH tem por finalidade a prestação de serviços pagos de assistência médico-hospitalar, ambulatorial e de apoio diagnóstico e terapêutico à comunidade, excluindo a prestação às instituições de ensino.
- b) A EBSEERH tem por finalidade a prestação de serviços pagos mediante convênio médico de assistência médico-hospitalar, ambulatorial e de apoio diagnóstico e terapêutico à comunidade, excluindo a prestação às instituições de ensino.
- c) A EBSEERH tem por finalidade a prestação de serviços pagos mediante convênio médico de assistência médico-hospitalar, ambulatorial e de apoio diagnóstico e terapêutico à comunidade, exclusivamente, pela prestação às instituições de ensino.
- d) A EBSEERH tem por finalidade a prestação de serviços gratuitos de assistência médico-hospitalar, ambulatorial e de apoio diagnóstico e terapêutico à comunidade, assim como a prestação às instituições públicas federais de ensino ou instituições congêneres de serviços de apoio ao ensino, à pesquisa e à extensão, ao ensino-aprendizagem e à formação de pessoas no campo da saúde pública.
- e) A EBSEERH tem por finalidade a prestação de serviços pagos mediante convênio médico, exclusivamente, ambulatorial e de apoio diagnóstico e terapêutico à comunidade, bem como de serviços de apoio ao ensino, à pesquisa e à extensão, ao ensino-aprendizagem e à formação de pessoas no campo da saúde pública.

17) Considerando as disposições do ESTATUTO SOCIAL DA EMPRESA BRASILEIRA DE SERVIÇOS HOSPITALARES S.A. – EBSEERH, anexo ao decreto nº 7.661, de 28 de dezembro de 2011, assinale a alternativa correta.

- a) O Conselho de Administração reunir-se-á, ordinariamente, semanalmente e, extraordinariamente, sempre que for convocado pelo Diretor, a seu critério, ou por solicitação de, pelo menos, quatro de seus membros.
- b) O Conselho de Administração reunir-se-á, ordinariamente, mensalmente e, extraordinariamente, sempre que for convocado pelo Presidente, a seu critério, ou por solicitação de, pelo menos, seis de seus membros.
- c) O Conselho de Administração reunir-se-á, ordinariamente, semanalmente e, extraordinariamente, sempre que for convocado pelo Diretor, a seu critério, ou por solicitação unânime de seus membros.
- d) O Conselho de Administração reunir-se-á, ordinariamente, quinzenalmente e, extraordinariamente, sempre que for convocado pelo Diretor, a seu critério, ou por solicitação unânime de seus membros.
- e) O Conselho de Administração reunir-se-á, ordinariamente, mensalmente e, extraordinariamente, sempre que for convocado pelo Presidente, a seu critério, ou por solicitação de, pelo menos, quatro de seus membros.

18) Considerando as disposições do ESTATUTO SOCIAL DA EMPRESA BRASILEIRA DE SERVIÇOS HOSPITALARES S.A. – EBSEERH, anexo ao decreto nº 7.661, de 28 de dezembro de 2011, quanto ao Conselho Fiscal, assinale a alternativa correta.

- a) O Conselho Fiscal, como órgão permanente da EBSEERH, compõe-se de três membros efetivos e respectivos suplentes, nomeados pelo Ministro de Estado da Educação, sendo seus mandatos de dois anos contados a partir da data de publicação do ato de nomeação, podendo ser reconduzidos por igual período.
- b) O Conselho Fiscal, como órgão provisório da EBSEERH, compõe-se de quatro membros efetivos e respectivos suplentes, nomeados pelo Ministro de Estado da Educação, sendo seus mandatos de dois anos contados a partir da data de publicação do ato de nomeação, podendo ser reconduzidos por igual período.
- c) O Conselho Fiscal, como órgão permanente da EBSEERH, compõe-se de três membros efetivos e respectivos suplentes, nomeados pelo Ministro de Estado da Educação, sendo seus mandatos de três anos contados a partir da data de publicação do ato de nomeação, podendo ser reconduzidos indefinidamente.
- d) O Conselho Fiscal, como órgão provisório da EBSEERH, compõe-se de quatro membros efetivos e respectivos suplentes, nomeados pelo Ministro de Estado da Educação, sendo seus mandatos de dois anos contados a partir da data de publicação do ato de nomeação, não podendo ser reconduzidos.
- e) O Conselho Fiscal, como órgão provisório da EBSEERH, compõe-se de cinco membros efetivos e três suplentes, nomeados pelo Ministro de Estado da Educação, sendo seus mandatos de dois anos contados a partir da data de publicação do ato de nomeação, não podendo ser reconduzidos.

19) Assinale a alternativa **INCORRETA** nos termos do REGIMENTO INTERNO DA EMPRESA BRASILEIRA DE SERVIÇOS HOSPITALARES S.A. – EBSEERH sobre a Diretoria Executiva.

- a) Compete à Diretoria Executiva propor os valores dos regimes de alçada para as várias instâncias de gestão da EBSEERH.
- b) Compete à Diretoria Executiva aprovar os dados, indicadores e sinalizadores para o monitoramento e avaliação contínuos das unidades e órgãos componentes da EBSEERH, consolidados e apresentados pela Diretoria de Gestão de Processos e Tecnologia da Informação, em conjunto com a Coordenadoria de Gestão Integrada, a partir de propostas das Diretorias ou em articulação e avaliação conjunta com elas.
- c) Compete à Diretoria Executiva administrar e dirigir os bens, serviços e negócios da EBSEERH, e decidir, apenas por iniciativa própria, sobre operações de responsabilidade situadas no respectivo nível de alçada decisória estabelecido pelo Conselho de Administração.
- d) Compete à Diretoria Executiva monitorar e avaliar continuamente os processos de serviços e de gestão, assim como as condições para o funcionamento adequado da Sede, das filiais da EBSEERH ou outras unidades descentralizadas.
- e) Compete à Diretoria Executiva propor e implementar as linhas orientadoras das ações da EBSEERH.

- 20) Assinale a alternativa correta nos termos do REGIMENTO INTERNO DA EMPRESA BRASILEIRA DE SERVIÇOS HOSPITALARES S.A. – EBSEH sobre a solicitação para inclusão de matérias nas pautas das reuniões ordinárias do Conselho de Administração, do Conselho Fiscal e do Conselho Consultivo.
- Deve ser feita ao órgão referente à respectiva reunião até 10 (dez) dias úteis antes da data de sua realização.
  - Deve ser feita à Secretaria Geral até 6 (seis) dias úteis antes da data de realização da respectiva reunião.
  - Deve ser feita à Secretaria Geral até 6 (seis) dias corridos após a data da convocação da respectiva reunião.
  - Deve ser feita ao órgão referente à respectiva reunião até 10 (dez) dias corridos antes da data de sua realização.
  - Deve ser feita à Diretoria Jurídica até 15 (quinze) dias corridos após a data da convocação da respectiva reunião.

#### LEGISLAÇÃO APLICADA AO SUS

- 21) Assinale a alternativa correta sobre a evolução histórica da organização do sistema de saúde no Brasil e a construção do Sistema Único de Saúde (SUS) quanto à implantação da Reforma Administrativa Federal, quando ficou estabelecido que o Ministério da Saúde seria o responsável pela formulação e coordenação da Política Nacional de Saúde e ficaram as seguintes áreas de competência: política nacional de saúde; atividades médicas e paramédicas; ação preventiva em geral, vigilância sanitária de fronteiras e de portos marítimos, fluviais e aéreos; controle de drogas, medicamentos e alimentos e pesquisa médico-sanitária.

- 1963.
- 1969.
- 1956.
- 1961.
- 1967.

- 22) Assinale a alternativa **INCORRETA** sobre a organização dos Conselhos de Saúde, nos termos da Resolução 453/2012 do Conselho Nacional da Saúde.

- Quando não houver Conselho de Saúde constituído ou em atividade no Município, caberá ao Conselho Estadual de Saúde assumir, junto ao executivo municipal, a convocação e realização da Conferência Municipal de Saúde, que terá como um de seus objetivos a estruturação e composição do Conselho Municipal. O mesmo será atribuído ao Conselho Nacional de Saúde, quando não houver Conselho Estadual de Saúde constituído ou em funcionamento.
- A participação dos membros eleitos do Poder Legislativo, representação do Poder Judiciário e do Ministério Público, como conselheiros, é preferencial nos Conselhos de Saúde.
- As funções, como membro do Conselho de Saúde, não serão remuneradas, considerando-se o seu exercício de relevância pública e, portanto, garante a dispensa do trabalho sem prejuízo para o conselheiro. Para fins de justificativa junto aos órgãos, entidades competentes e instituições, o Conselho de Saúde emitirá declaração de participação de seus membros durante o período das reuniões, representações, capacitações e outras atividades específicas.
- O conselheiro, no exercício de sua função, responde pelos seus atos conforme legislação vigente.
- O número de conselheiros será definido pelos Conselhos de Saúde e constituído em lei.

- 23) Assinale a alternativa correta quanto às disposições do artigo 195 da Constituição Federal, sobre o financiamento da seguridade social.

- As receitas dos Estados, do Distrito Federal e dos Municípios destinadas à seguridade social constarão dos respectivos orçamentos, não integrando o orçamento da União.
- A pessoa jurídica em débito com o sistema da seguridade social, como estabelecido em lei, não poderá contratar com o Poder Público, mas poderá dele receber benefícios ou incentivos fiscais.
- Qualquer benefício ou serviço da seguridade social poderá ser criado, majorado ou estendido sem a correspondente fonte de custeio total.
- São passíveis de cobrança de contribuição para a seguridade social todas as entidades beneficentes de assistência social.
- A majoração de qualquer benefício ou serviço da seguridade social independe de fonte de custeio total.

- 24) Sobre a Lei Federal nº 8.080 de 19/09/1990 que dispõe sobre as condições para a promoção, proteção e recuperação da saúde, a organização e o funcionamento dos serviços correspondentes e dá outras providências, assinale a alternativa correta:

- A elaboração de programas de aperfeiçoamento não integra a política de recursos humanos.
- Entre os objetivos da política de recursos humanos estão aquelas que visam a evitar dedicação exclusiva aos serviços do Sistema Único de Saúde (SUS).
- Inclui-se nos objetivos da política de recursos humanos a organização de um sistema de formação em todos os níveis de ensino, inclusive de pós-graduação.
- Os servidores que legalmente acumulam dois cargos ou empregos não poderão exercer suas atividades em mais de um estabelecimento do Sistema Único de Saúde (SUS).
- A política de recursos humanos na área da saúde será formalizada e executada, articuladamente, em uma única esfera de governo.

- 25) Considerando as disposições da Lei Federal nº 8.142 de 28/12/1990 que dispõe sobre a participação da comunidade na gestão do Sistema Único de Saúde (SUS) e sobre as transferências intergovernamentais de recursos financeiros na área da saúde e dá outras providências, assinale a alternativa correta.

- Os recursos do Fundo Nacional de Saúde (FNS) não incluem investimentos previstos em lei orçamentária, de iniciativa do Poder Legislativo e aprovados pelo Congresso Nacional.
- Os recursos do Fundo Nacional de Saúde (FNS) não incluem investimentos previstos no Plano Quinquenal do Ministério da Saúde.
- Os recursos do Fundo Nacional de Saúde (FNS) incluem cobertura das ações e serviços de saúde a serem implementados pelos Municípios, Estados e Distrito Federal, desde que não destinados a investimentos na rede de serviços.
- Os recursos do Fundo Nacional de Saúde (FNS) serão alocados como despesas de custeio e de capital do Ministério da Saúde, seus órgãos e entidades, da administração direta e indireta.
- Os recursos do Fundo Nacional de Saúde (FNS) não permitem despesas de custeio do Ministério da Saúde.



- 26) O pterígio em sua fase atrófica apresenta uma linha arqueada de depósito epitelial de ferro na frente da cabeça denominada:
- Linha de Stockler
  - Linha de Hudson–Stahl
  - Verticilata
  - Anel de Fleischer
  - Linha de Khodadoust

- 27) Em relação à Ceratite Superficial Ponteadada de Thygeson assinale a correta:

- É uma Ceratite epitelial bilateral.
- Caracteriza-se por um curso insidioso e crônico com exacerbações e remissões ao longo de anos a décadas.
- Está associado à ectasia corneana como ceratocone.
- Embora de etiologia incerta, parece haver uma associação a uma resposta imune.

Estão corretas as afirmativas:

- Somente I e III são corretas
- Somente II e III são corretas
- I, II e III somente.
- Somente III é correta.
- Somente I e II são corretas

- 28) Paciente de 37 anos submetido a Lasik para correção hipermetrópica apresenta após 4 meses da cirurgia visão de 20/20 e J1 em olho direito e 20/60 e J5 em olho esquerdo. Tem como achado a seguinte imagem que sugere o diagnóstico de:

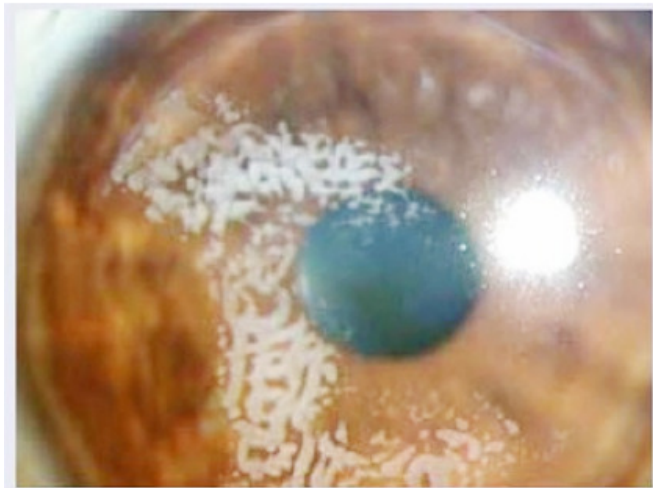

- Haze
- Ceratite lamelar difusa
- Crescimento Epitelial em interface
- Dobra de Flap corneano
- Ceratite Fúngica.

- 29) Assinale qual dos equipamentos abaixo pode ser utilizado para tratar fimoses de capsular anterior pós-cirurgia de catarata:

- Laser de Argônio
- Excimer Laser
- Nd: YAG Laser
- Crioterapia
- Uso de pilocarpina a 2%.

- 30) A complicação denominada de bandeira argentina ocorre em pacientes portadores de catarata:

- Nuclear incipiente
- Carata intumesciente branca
- Catarata cortical
- Catarata pulverulenta
- Catarata polar posterior

- 31) Luxação espontânea do cristalino para câmara anterior em crianças pode estar associada a:

- Microesferofacia
- Catarata lamelar densa
- Aniridia de íris
- Glaucoma congênito
- Coloboma de coroide

- 32) Paciente de 63 anos de idade, com glaucoma de ângulo aberto operado apresenta 5 anos após cirurgia de trabeculectomia com uso de mitomicina C, pequeno orifício central na bolha com vazamento. O que seria mais adequado para correção deste vazamento seria, além de manter a drenagem pela bolha fistulizante:

- Sutura com nylon 10-0 do orifício
- Sutura descrita por Palmberg
- Injeção de na bolha de 5-fluorouracil
- Agulhamento da bolha
- Cola de Cianoacrilato no orifício

- 33) Analise as afirmações em relação ao recesso angular, classificando-as como V (verdadeira) ou F (falsa). A seguir, assinale a alternativa que contém a sequência correta, de cima para baixo.

- ( ) Caracteriza-se por um “rasgo” entre os músculos longitudinal e circular do corpo ciliar.
- ( ) O esporão escleral se desinsere do corpo ciliar.
- ( ) Apresenta irregularidade na espessura da banda do corpo ciliar à gonioscopia.

Identificando as afirmações acima como verdadeiras (V) ou falsas (F), temos na seqüência:

- V – V – V
- F – V – V
- V – V – F
- V – F – V
- F – F – F

- 34) Analise os itens abaixo e assinale a alternativa que contém condições associadas ao glaucoma com o mesmo mecanismo fisiopatológico.

- Síndrome de Sturge-Weber.
- Doença Ocular da Tireoide.
- Aniridia.
- Fístula Carótida Caverosa.

- I, II e III apenas.
- I, II e IV apenas.
- II, III e IV apenas.
- I, III e IV apenas.
- I, II, III e IV.

- 35) Analise as afirmativas abaixo sobre a retinosquise, e assinale a alternativa correta:

- A retinosquise é um processo degenerativo da retina com separação de suas lamelas e formação de cistos entre suas camadas.
- O diagnóstico da retinosquise pode ser, muitas vezes, difícil por causa das formas clínicas atípicas.
- A retinosquise senil, também chamada adquirida, é bilateral em 50 a 80% dos pacientes afetados, acometendo o quadrante infero-temporal e está comumente associada com miopia.
- É geralmente sintomática e progressiva.
- O descolamento de retina deve sempre ser considerado no diagnóstico diferencial. Alguns autores utilizaram a fotocoagulação com laser de argônio nos casos duvidosos, e a reação decorrente dessa fotocoagulação pode diferenciar a retinosquise do descolamento de retina.

Estão corretas as afirmativas:

- Somente I e II.
- Somente II e IV.
- Somente I, II e V.
- I, II, III, IV e V.
- Somente I, II, III e V.

**36) Sobre a atrofia girata da coroide, assinale a correta:**

- a) A atrofia girata da coroide e retina é uma desordem genética de herança autossômica recessiva.
- b) É considerada bastante rara, com poucos casos descritos na literatura mundial.
- c) Sua base bioquímica se deve a deficiência da enzima ornitina aminotransferase.
- d) O eletrorretinograma apresenta nas fases iniciais da doença respostas elétricas normais, evoluindo para subvoltagem e eventualmente abolição total da resposta.
- e) O diagnóstico diferencial é feito principalmente com a coroideremia que causa atrofia difusa da coroide e do epitélio pigmentar por todo o fundo do olho, porém as lesões não são bem delimitadas e não seguem o padrão geográfico da atrofia girata.

**Estão corretas as afirmativas:**

- a) Somente I e II.
- b) Somente II e IV.
- c) Somente I, II e V.
- d) I, II, III, IV e V.
- e) Somente I, II, IV e V.

**37) Analise as afirmativas abaixo:**

- I. A coriorretinopatia serosa central (CRSC) é uma doença idiopática caracterizada pelo acúmulo de fluido na área macular, causando descolamento seroso da retina neurossensorial, do epitélio pigmentário da retina (EPR) ou de ambos.
- II. A CRSC atinge principalmente homens na faixa etária de 50 a 70 anos
- III. Está associado a altos níveis de ansiedade e estresse emocional. Sua associação com o uso de corticosteroides e hipercortisonismo endógeno já foi descrita.
- IV. O principal sintoma é a diminuição de acuidade visual, geralmente unilateral, sendo possível a correção com lentes negativas.

**Estão corretas as afirmativas:**

- a) Somente I e II.
- b) Somente II e IV.
- c) Somente I e III.
- d) I, II, III e IV.
- e) Somente I, III e IV.

**38) Quanto à classificação das uveítes, leia as afirmativas abaixo e assinale a alternativa correta:**

- I. Com base na localização anatômica da inflamação, as uveítes podem ser classificadas em quatro grupos: uveíte anterior (inflamação localizada na íris, ou corpo ciliar, ou ambos); uveíte intermediária (inflamação primária do corpo ciliar, coróide e retina periférica); uveíte posterior (inflamação primária da coróide) e uveíte difusa ou pan-uveíte (inflamação de todos os componentes anatômicos da úvea-íris, corpo ciliar e coróide).
- II. As uveítes anteriores incluem termos previamente conhecidos como: irite iridociclite e ciclite.
- III. Outra classificação das uveítes é relacionada a um termo utilizado pela anatomopatologia, que pode ser utilizado para auxiliar tanto no diagnóstico quanto na classificação das uveítes: granulomatosa e não granulomatosa.
- IV. Uveíte granulomatosa é caracterizada pela tendência a formação de nódulos de íris (Koeppe ou Bussaca) e precipitados ceráticos "mutton fat".
- V. Uveíte não granulomatosa tem pequena ou nenhuma tendência à formação tanto de nódulos quanto de precipitados ceráticos.
- VI. Nas uveítes crônicas a inflamação dura meses ou anos, sem seu desaparecimento completo entre os períodos de exacerbação.

**Estão corretas as afirmativas:**

- a) Somente I, II e VI.
- b) Somente II, IV e V.
- c) Somente I, II e III.
- d) I, II, III, IV, V e VI.
- e) Somente I, II, III, IV e V.

**39) As espondiloartropatias soronegativas (ES) formam um conjunto de doenças reumáticas com características clínicas e laboratoriais comuns. Quanto a essas doenças assinale a incorreta:**

- a) Fazem parte deste grupo: espondilite anquilosante, artrite reativa (ou síndrome de Reiter), artrite psoriática e espondiloartropatias das doenças inflamatórias intestinais (como doença de Crohn e retocolite ulcerativa).
- b) Dentre as características comuns a este grupo, estão as manifestações oculares que podem aparecer como uveítes e conjuntivites.
- c) Doenças reumáticas como a artrite reumatóide juvenil, síndrome de Behçet e as ES causam tipicamente uveítes anteriores e respondem por cerca da metade dos casos de uveítes não infecciosas.
- d) No caso das ES, elas costumam ser unilaterais, granulomatosas, agudas e recorrentes.
- e) Em ES associadas à artrite psoriática, as uveítes podem ser posteriores, mais prolongadas e bilaterais.

**40) A sífilis pode ser classificada em formas primária, secundária e terciária. Sua forma terciária ocorre geralmente após dois ou mais anos do contágio inicial, em 25 a 30% dos pacientes que não foram adequadamente tratados. Em relação aos pacientes como acometimento ocular assinale a alternativa incorreta:**

- a) O acometimento ocular na sífilis pode estar presente em qualquer estágio da doença; acometimento do segmento posterior ocorre principalmente nas formas secundária e terciária.
- b) Quando, além do quadro ocular, há acometimento associado ao sistema nervoso central, em 98% das vezes trata-se da forma secundária.
- c) As alterações fundoscópicas na sífilis ocular são muito variadas: pode haver predominantemente uma retinite, uma coroidite, ou um quadro misto; a doença pode também se apresentar como neurite óptica ou como vasculite
- d) O diagnóstico de sífilis ocular deve ser suspeitado em diversas situações clínicas; pelo fato de ser pleomórfica, o oftalmologista deve considerar o diagnóstico e realizar investigação laboratorial para detectar e tratar esta doença com importante morbidade ocular e sistêmica e que, com o tratamento adequado, pode levar à recuperação visual.
- e) Os pacientes com descolamento de retina exsudativo secundário a sífilis apresentam um prognóstico visual reservado, mesmo com o tratamento adequado, evoluindo com espessamento de coróide e atrofia corio-retiniana.

**41) Sobre a esotropia, assinale a alternativa incorreta:**

- a) Esotropia congênita costuma ser definida como estrabismo convergente com início antes do segundo sexto de vida.
- b) É uma desordem com amplo espectro clínico que pode envolver a combinação de grande desvio convergente, hiperfunção de músculos oblíquos, desvio vertical dissociado, nistagmo, torcicolo e ambliopia.
- c) O tratamento da esotropia congênita é essencialmente cirúrgico, porém, importância da terapêutica clínica, com uso de óculos, e principalmente oclusão para ambliopia, não deve ser menosprezada.
- d) Na esotropia congênita típica a prescrição de óculos para hipermetropia provoca variações significativas do desvio.
- e) Nos casos de esotropia congênita de ângulo grande, constante, a prescrição de óculos para hipermetropia deve ser feita somente se o erro refrativo for maior do que +3.0 dioptrias esféricas. Assim, prescrevem-se os óculos e avalia-se o estrabismo com correção antes de se planejar a cirurgia.

42) A esotropia intermitente - X(T) é o tipo mais frequente de estrabismo divergente. Sobre essa patologia analise as afirmativas abaixo e assinale a correta:

- I. Define-se como um desvio divergente que está presente em alguma parte do tempo, e que alterna com períodos de esotropia.
- II. O desvio surge habitualmente nos primeiros anos de idade (1 a 5 anos) e manifesta-se na fixação para longe ou durante períodos de fadiga, distração ou doença.
- III. À medida que a criança cresce, o desvio tende a tornar-se mais frequente e pode surgir na fixação para perto, podendo tornar-se num exodesvio constante.
- IV. O aparecimento de ambliopia é comum.
- V. Caracteristicamente, quando existe alinhamento ocular, os indivíduos apresentam visão binocular e estereopsia; quando ocorre o desvio, verifica-se uma correspondência retiniana anômala (CRA), que consoante a idade do indivíduo e o grau de maturação do sistema visual, irá desenvolver supressão ou diplopia.

**Estão corretas as afirmativas:**

- a) Somente I, II.
- b) Somente II, III e V.
- c) Somente I, II e III.
- d) I, II, III, IV e V.
- e) Somente I, II, III, e V.

43) A síndrome de Brown foi descrita por Harold Brown em 1950 e enquadra-se no grupo de estrabismos restritivos. Quanto a esta síndrome assinale a alternativa correta:

- a) É causada pela limitação de movimento do tendão do oblíquo superior através da tróclea, que ocorre por encurtamento do tendão ou inextensibilidade da bainha.
- b) Caracteriza-se por ortotropia ou hipotropia na posição primária do olhar, limitação ou ausência de elevação em adução, frequente depressão do olho em adução com anisotropia em V e dução passiva positiva na elevação em adução.
- c) A justificava a restrição do movimento se deve pela perda da força do músculo oblíquo inferior, comprovada por estudos eletromiográficos.
- d) Possui incidência de 1/500 estrabismos, sem preferência de sexo e acometimento ocular unilateral em sua maioria.
- e) Pode ser classificada como congênita ou adquirida (ou secundária). Esta forma engloba os casos consecutivos a traumatismos, preguçamento cirúrgico do tendão (iatrogênica) ou por processo inflamatório adjacente.

44) A Hipermetropia é uma ametropia bastante frequente, estado refrativo que acomete 55% da população. Entre suas causas assinale a incorreta:

- a) Eixo axial curto
- b) Aumento do raio de curvatura (Hipermetropia de curvatura)
- c) Diminuição do Índice de refração do cristalino e humor aquoso (Hipermetropia de índice)
- d) Diminuição do Índice de refração do vítreo (Hipermetropia de índice)
- e) Distância excessiva entre cristalino e córnea.

45) No trauma ocular perfurante de acometimento das estruturas anteriores do olho assinalem a correta:

- a) Quando identificado à perfuração isolada de córnea deve-se realizar topografia para programar o melhor resultado refrativo em detrimento de outras situações.
- b) A resolução de um trauma perfurante de cristalino deve ser imediata com afacia pós-operatória de preferência.
- c) Caso haja lesão angular com hifema, pode-se esperar hipotonia seguida de hipertonia transitória por possível recesso angular.
- d) Caso seja acometido o centro da córnea, o tratamento inicial é o transplante tectônico de córnea.
- e) Hérnias de íris com exposição uveal devem sempre ser retiradas por ressecção.

46) “Papilite” é o termo usado para a forma de neurite óptica que cursa com edema de papila. Quando o exame clínico indica neurite óptica e o fundo de olho é normal, o termo “neurite óptica retrobulbar” é utilizado.

A neurite óptica pode ser o resultado de processos infecciosos e inflamatórios como sífilis e sarcoidose, mas geralmente é de causa idiopática resultante de evento desmielinizante do nervo óptico. Sobre o tema assinale a alternativa correta.

- a) A forma idiopática da neurite óptica é um fator de risco bem conhecido para esclerose múltipla.
- b) Menos de 50% desses casos evoluirão para esclerose múltipla, e a ressonância magnética pode ter um papel importante na identificação dos pacientes mais susceptíveis.
- c) A neurite óptica é mais comum em mulheres com idade entre 40 e 50 anos.
- d) Os pacientes referem perda visual que evolui ao longo de alguns dias. Em torno de 10% dos casos há dor periorcular ou retroocular que precede ou acompanha a perda visual, muitas vezes piorando com a movimentação ocular.
- e) A perda visual é sempre discreta e sem alterações de campo visual.

47) Em uma adaptação de lente de contato rígida mono curva em paciente com ceratocone você observa que a lente se posiciona muito elevada, tocando limbo superior. Pode-se afirmar que:

- a) A lente se encontra provavelmente apertada e devemos aumentar a curva base em milímetros ou aumentar seu diâmetro.
- b) A lente se encontra apertada devendo diminuir o diâmetro.
- c) A lente se encontra provavelmente plana e devemos aumentar o diâmetro ou diminuir a curva base em milímetros.
- d) Provavelmente o desenho esta inadequado e devemos trocar por um modelo tipo Soper.
- e) A lente possivelmente esta plana e devemos trocar para desenho tipo Soper

48) Sobre a anatomia da órbita é correto afirmar que:

- a) A parede lateral é composta pelos ossos zigomático, asa maior do esfenóide e maxilar.
- b) O soalho é composto por zigomático, palatino e maxilar e a porção posteromedial do maxilar é relativamente fraca podendo estar envolvida nas fraturas tipo blowout.
- c) O teto é formado pelo frontal e asa menor do esfenóide.
- d) A parede medial é composto por maxilar, lacrimal, etmoide e zigomático.
- e) A fissura orbitaria inferior se localiza entre a asa menor de esfenóide e a maxila.

49) Quanto à adaptação de lentes de contato gelatinosas tóricas é correto afirmar:

- a) Pacientes com cilindro refracional maior que o cilindro corneal podem ser adaptados com sucesso lentes gelatinosas tóricas.
- b) Não é possível obter boa acuidade visual em astigmatismos oblíquos contra a regra com esse tipo de lente.
- c) Uma lente bem adaptada deve ter movimento vertical ao piscar amplo maior que 1 mm em posição primária.
- d) Nessas lentes, um diâmetro menor é preferível para melhor estabilidade da lente.
- e) Em um teste que a lente tórica rodou cerca de 20 graus no sentido horário, devemos subtrair 20 graus da refração dos olhos.

**50) Sobre a anatomia ocular pode-se afirmar que:**

- a) A vascularização da conjuntiva é originada de ramos orbitários com presença de anastomoses do sistema facial.
- b) A glândula lacrimal é innervada por fibras simpáticas carreadas pelo nervo facial.
- c) A porção posterior do corpo ciliar é composta por processos ciliares responsáveis pela produção do humor aquoso.
- d) O músculo reto lateral é innervado pelo III par de nervo craniano e sua paralisia gera um desvio convergente
- e) O músculo de Muller é responsável por parte da abertura palpebral e tem innervação parassimpática.