

RASCUNHO

Texto

O amor acaba
(Paulo Mendes Campos)

O amor acaba. Numa esquina, por exemplo, num domingo de lua nova, depois de teatro e silêncio; acaba em cafés engordurados, diferentes dos parques de ouro onde começou a pulsar; de repente, ao meio do cigarro que ele atira de raiva contra um automóvel ou que ela esmaga no cinzeiro repleto, polvilhando de cinzas o escarlate das unhas; na acidez da aurora tropical, depois duma noite votada à alegria póstuma, que não veio; e acaba o amor no desenlace das mãos no cinema, como tentáculos saciados, e elas se movimentam no escuro como dois polvos de solidão; como se as mãos soubessem antes que o amor tinha acabado; na insônia dos braços luminosos do relógio; e acaba o amor nas sorveterias diante do colorido iceberg, entre frisos de alumínio e espelhos monótonos; e no olhar do cavaleiro errante que passou pela pensão; às vezes acaba o amor nos braços torturados de Jesus, filho crucificado de todas as mulheres; mecanicamente, no elevador, como se lhe faltasse energia; no andar diferente da irmã dentro de casa o amor pode acabar; na epifania da pretensão ridícula dos bigodes; nas ligas, nas cintas, nos brincos e nas silabadas femininas; quando a alma se habitua às províncias empoeiradas da Ásia, onde o amor pode ser outra coisa, o amor pode acabar; na compulsão da simplicidade simplesmente; no sábado, depois de três goles mornos de gim à beira da piscina; no filho tantas vezes semeado, às vezes vingado por alguns dias, mas que não floresceu, abrindo parágrafos de ódio inexplicável entre o pólen e o gineceu de duas flores; em apartamentos refrigerados, atapetados, aturdidos de delicadezas, onde há mais encanto que desejo; e o amor acaba na poeira que vertem os crepúsculos, caindo imperceptível no beijo de ir e vir; em salas esmaltadas com sangue, suor e desespero; nos roteiros do tédio para o tédio, na barca, no trem, no ônibus, ida e volta de nada para nada; em cavernas de sala e quarto conjugados o amor se eriça e acaba; no inferno o amor não começa; na usura o amor se dissolve; em Brasília o amor pode virar pó; no Rio, frivolidade; em Belo Horizonte, remorso; em São Paulo, dinheiro; uma carta que chegou depois, o amor acaba; uma carta que chegou antes, e o amor acaba; na descontrolada fantasia da libido; às vezes acaba na mesma música que começou, com o mesmo drinque, diante dos mesmos cisnes; e muitas vezes acaba em ouro e diamante, dispersado entre astros; e acaba nas encruzilhadas de Paris, Londres, Nova Iorque; no coração que se dilata e quebra, e o médico sentencia imprestável para o amor; e acaba no longo périplo, tocando em todos os portos, até se desfazer em mares gelados; e acaba depois que se viu a bruma que veste o mundo; na janela que se abre, na janela que se fecha; às vezes não acaba e é simplesmente esquecido como um espelho de bolsa, que continua reverberando sem razão até que alguém, humilde, o carregue consigo; às vezes o amor acaba como se fora melhor nunca ter existido; mas pode acabar com doçura e esperança; uma palavra, muda ou articulada, e acaba o amor; na verdade; o álcool; de manhã, de tarde, de noite; na floração excessiva da primavera; no abuso do verão; na dissonância do outono; no conforto do inverno; em todos os lugares o amor acaba; a qualquer hora o amor acaba; por qualquer motivo o amor acaba; para recomençar em todos os lugares e a qualquer minuto o amor acaba.

- 1) **A partir da leitura atenta do texto, é correto afirmar que:**
- o autor, ao longo do texto, desconstrói sua tese inicial apresentando exemplos que, por serem triviais, não ilustram um posicionamento efetivo.
 - a duração do amor está diretamente relacionada com o modo pelo qual esse sentimento é tratado pelas pessoas.
 - as diferentes experiências retratadas reforçam o posicionamento que revela a noção de finitude atribuída ao amor.
 - a abordagem objetiva feita pelo autor sobre um tema mais abstrato aproxima o texto de um enfoque jornalístico ou científico.
 - no texto, os exemplos pessoais, caracterizados pela primeira pessoa, complementam a estrutura linguística subjetiva encontrada no título.

- 2) **A pontuação, no texto, cumpre um papel expressivo e delimita sua estrutura sintática. Nesse sentido, é correto afirmar que o texto apresenta:**
- apenas duas orações absolutas.
 - dois períodos compostos.
 - apenas uma frase nominal.
 - um período simples e um composto.
 - mais de dois períodos simples.
- 3) **O texto não aborda apenas o amor de um casal, mas outras manifestações do sentimento amoroso. Assim, assinale a opção que contenha uma passagem do texto que ilustre, exclusivamente, uma manifestação ou referência ao relacionamento de um casal.**
- “às vezes acaba o amor nos braços torturados de Jesus, filho crucificado de todas as mulheres;”
 - “no andar diferente da irmã dentro de casa o amor pode acabar;”
 - “na epifania da pretensão ridícula dos bigodes;”
 - “nas ligas, nas cintas, nos brincos e nas silabadas femininas;”
 - “no filho tantas vezes semeado, às vezes vingado por alguns dias, mas que não floresceu;”
- 4) **Por meio de sua seleção vocabular, o autor também imprime efeitos de sentido ao seu texto. Assim, a linguagem por ele empregada pode ser caracterizada como predominantemente:**
- simbólica
 - técnica
 - objetiva
 - popular
 - informal

Considere o fragmento abaixo para responder às questões 5 e 6 seguintes.

“depois duma noite votada à alegria póstuma, que não veio; e acaba o amor no desenlace das mãos no cinema, como tentáculos saciados, e elas se movimentam no escuro como dois polvos de solidão.”

- 5) **Observando as possibilidades de recursos coesivos da língua, analise as afirmativas abaixo e, em seguida, assinale a opção correta.**
- A primeira ocorrência da conjunção “e” contribui para a progressão do texto apresentando valor semântico de alternância.
 - A segunda ocorrência da conjunção “e” também contribui para a progressão do texto, mas apresenta valor semântico de oposição, podendo ser substituída por “mas” sem prejuízo de sentido.
 - Tanto o pronome “elas” quanto o “se” apontam para um mesmo referente que é o vocábulo “mãos”.
- Todas as afirmativas estão corretas.
 - Apenas I e II estão corretas.
 - Apenas a I está correta.
 - Apenas II e III estão corretas.
 - Apenas a III está correta.
- 6) **As construções destacadas no fragmento em análise revelam o emprego de figuras de estilo que reforçam o sentido do texto. Trata-se de exemplos de:**
- Hipérboles
 - Comparação
 - Metáfora
 - Metonímia
 - Ironia

- 7) No trecho “na floração excessiva da primavera; no abuso do verão; na dissonância do outono; no conforto do inverno;”, as palavras em destaque, no contexto em que se encontram, podem ser classificadas, morfologicamente, como:
- verbos
 - adjetivos
 - advérbios
 - pronomes
 - substantivos
- 8) A opção do autor por enunciar, no título do texto, o verbo “acabar” no presente do Indicativo cumpre o seguinte papel semântico:
- revela uma ação que ocorre no momento em que é enunciada.
 - indica uma ação presente com valor de passado.
 - aponta para uma ideia que assume sentido de futuro, uma previsão.
 - ilustra uma ação que se repete com “status” de verdade absoluta.
 - denota uma possibilidade relacionada ao presente da enunciação.
- 9) Observe o fragmento: “depois de três goles mornos de gim à beira da piscina”. Nele, o acento grave é compreendido também pelo papel sintático da construção em que ele se encontra. Considerando o contexto, assinale a opção em que se destaca um exemplo de palavra ou expressão que, embora não corresponda ao mesmo valor semântico, exerça a mesma função sintática do termo destacado neste enunciado.
- “num domingo de lua nova”
 - “povilhando de cinzas o escarlate das unhas”
 - “na compulsão da simplicidade simplesmente”
 - “e amor acaba na poeira que vertem os crepúsculos”
 - “e acaba nas encruzilhadas de Paris”
- 10) Acerca da conclusão proposta pelo texto, é **INCORRETO** afirmar que:
- A finitude do amor está na impossibilidade de um novo recomeço em função das experiências anteriores.
 - A finalidade do término de um amor está diretamente relacionada à ideia de um recomeço em uma experiência descrita como cíclica pelo autor.
 - Há uma generalização na visão atribuída pelo autor à ideia de recomeço amoroso por meio do emprego do pronome indefinido “todos”.
 - A ideia de recomeço proposta pelo autor não assume conotação plenamente positiva em função de uma relação direta com a ideia de finitude.
 - Não é possível prever o momento em que o amor pode acabar embora o autor aponte, categoricamente, a certeza de seu fim.
- 12) O administrador de uma sorveteria quis saber a preferência de seus clientes sobre três sabores: morango, chocolate e abacaxi. Para isso, elaborou uma ficha em que cada cliente marcaria com um X quais sabores eram de sua preferência, podendo marcar quantos sabores quisesse. O resultado foi o seguinte: 27 clientes marcaram os três sabores, 50 marcaram os sabores morango e chocolate, 48 marcaram chocolate e abacaxi, 52 marcaram morango e abacaxi, 80 marcaram abacaxi, 78 marcaram morango e 82 marcaram chocolate. Se todos os clientes marcaram pelo menos um sabor e preencheram somente uma ficha cada, então o total de clientes consultados foi:
- 417
 - 390
 - 117
 - 286
 - 142
- 13) Considerando a sequência lógica: 3, A, 5, C, 8, E, 12, G, ..., o décimo e o décimo terceiro termos da sequência, considerando o alfabeto de 26 letras, são, respectivamente:
- I ; 30
 - 30 ; L
 - I ; 23
 - K ; 23
 - 23 ; I
- 14) A frase “Se a Terra é um planeta, então não emite luz” é equivalente a frase:
- A Terra é um planeta e não emite luz.
 - A Terra não é um planeta ou não emite luz.
 - A Terra é um planeta ou não emite luz.
 - A Terra não é um planeta e não emite luz.
 - A Terra é um planeta ou emite luz.
- 15) P e Q são proposições simples e o valor lógico de P condicional Q é falso. Nessas condições, é correto afirmar que:
- O valor lógico de P é falso e o valor lógico de Q é verdade.
 - O valor lógico de P é falso e o valor lógico de Q é falso.
 - O valor lógico de P é verdade e o valor lógico de Q é verdade.
 - O valor lógico de P é falso e o valor lógico de Q pode ser falso ou verdade.
 - O valor lógico de P é verdade e o valor lógico de Q é falso.

RACIOCÍNIO LÓGICO E MATEMÁTICO

- 11) Marcos utilizou $\frac{3}{4}$ de $\frac{3}{5}$ do salário que recebeu para pagar dívidas, e gastou ainda 20% do restante do salário para comprar mantimentos. Se ainda lhe restou R\$ 1.320,00, então o valor total do salário que Marcos recebeu foi, em reais, igual a:
- R\$ 2.500,00
 - R\$ 2.357,14
 - R\$ 3.771,43
 - R\$ 3.000,00
 - R\$ 3.200,00

16) Considerando as disposições da Lei Federal nº 12.550, de 15 de dezembro de 2011, assinale a alternativa correta sobre a Empresa Brasileira de Serviços Hospitalares – EBSEERH.

- a) A EBSEERH tem por finalidade a prestação de serviços pagos de assistência médico-hospitalar, ambulatorial e de apoio diagnóstico e terapêutico à comunidade, excluindo a prestação às instituições de ensino.
- b) A EBSEERH tem por finalidade a prestação de serviços pagos mediante convênio médico de assistência médico-hospitalar, ambulatorial e de apoio diagnóstico e terapêutico à comunidade, excluindo a prestação às instituições de ensino.
- c) A EBSEERH tem por finalidade a prestação de serviços pagos mediante convênio médico de assistência médico-hospitalar, ambulatorial e de apoio diagnóstico e terapêutico à comunidade, exclusivamente, pela prestação às instituições de ensino.
- d) A EBSEERH tem por finalidade a prestação de serviços gratuitos de assistência médico-hospitalar, ambulatorial e de apoio diagnóstico e terapêutico à comunidade, assim como a prestação às instituições públicas federais de ensino ou instituições congêneres de serviços de apoio ao ensino, à pesquisa e à extensão, ao ensino-aprendizagem e à formação de pessoas no campo da saúde pública.
- e) A EBSEERH tem por finalidade a prestação de serviços pagos mediante convênio médico, exclusivamente, ambulatorial e de apoio diagnóstico e terapêutico à comunidade, bem como de serviços de apoio ao ensino, à pesquisa e à extensão, ao ensino-aprendizagem e à formação de pessoas no campo da saúde pública.

17) Considerando as disposições do ESTATUTO SOCIAL DA EMPRESA BRASILEIRA DE SERVIÇOS HOSPITALARES S.A. – EBSEERH, anexo ao decreto nº 7.661, de 28 de dezembro de 2011, assinale a alternativa correta.

- a) O Conselho de Administração reunir-se-á, ordinariamente, semanalmente e, extraordinariamente, sempre que for convocado pelo Diretor, a seu critério, ou por solicitação de, pelo menos, quatro de seus membros.
- b) O Conselho de Administração reunir-se-á, ordinariamente, mensalmente e, extraordinariamente, sempre que for convocado pelo Presidente, a seu critério, ou por solicitação de, pelo menos, seis de seus membros.
- c) O Conselho de Administração reunir-se-á, ordinariamente, semanalmente e, extraordinariamente, sempre que for convocado pelo Diretor, a seu critério, ou por solicitação unânime de seus membros.
- d) O Conselho de Administração reunir-se-á, ordinariamente, quinzenalmente e, extraordinariamente, sempre que for convocado pelo Diretor, a seu critério, ou por solicitação unânime de seus membros.
- e) O Conselho de Administração reunir-se-á, ordinariamente, mensalmente e, extraordinariamente, sempre que for convocado pelo Presidente, a seu critério, ou por solicitação de, pelo menos, quatro de seus membros.

18) Considerando as disposições do ESTATUTO SOCIAL DA EMPRESA BRASILEIRA DE SERVIÇOS HOSPITALARES S.A. – EBSEERH, anexo ao decreto nº 7.661, de 28 de dezembro de 2011, quanto ao Conselho Fiscal, assinale a alternativa correta.

- a) O Conselho Fiscal, como órgão permanente da EBSEERH, compõe-se de três membros efetivos e respectivos suplentes, nomeados pelo Ministro de Estado da Educação, sendo seus mandatos de dois anos contados a partir da data de publicação do ato de nomeação, podendo ser reconduzidos por igual período.
- b) O Conselho Fiscal, como órgão provisório da EBSEERH, compõe-se de quatro membros efetivos e respectivos suplentes, nomeados pelo Ministro de Estado da Educação, sendo seus mandatos de dois anos contados a partir da data de publicação do ato de nomeação, podendo ser reconduzidos por igual período.
- c) O Conselho Fiscal, como órgão permanente da EBSEERH, compõe-se de três membros efetivos e respectivos suplentes, nomeados pelo Ministro de Estado da Educação, sendo seus mandatos de três anos contados a partir da data de publicação do ato de nomeação, podendo ser reconduzidos indefinidamente.
- d) O Conselho Fiscal, como órgão provisório da EBSEERH, compõe-se de quatro membros efetivos e respectivos suplentes, nomeados pelo Ministro de Estado da Educação, sendo seus mandatos de dois anos contados a partir da data de publicação do ato de nomeação, não podendo ser reconduzidos.
- e) O Conselho Fiscal, como órgão provisório da EBSEERH, compõe-se de cinco membros efetivos e três suplentes, nomeados pelo Ministro de Estado da Educação, sendo seus mandatos de dois anos contados a partir da data de publicação do ato de nomeação, não podendo ser reconduzidos.

19) Assinale a alternativa INCORRETA nos termos do REGIMENTO INTERNO DA EMPRESA BRASILEIRA DE SERVIÇOS HOSPITALARES S.A. – EBSEERH sobre a Diretoria Executiva.

- a) Compete à Diretoria Executiva propor os valores dos regimes de alçada para as várias instâncias de gestão da EBSEERH.
- b) Compete à Diretoria Executiva aprovar os dados, indicadores e sinalizadores para o monitoramento e avaliação contínuos das unidades e órgãos componentes da EBSEERH, consolidados e apresentados pela Diretoria de Gestão de Processos e Tecnologia da Informação, em conjunto com a Coordenadoria de Gestão Integrada, a partir de propostas das Diretorias ou em articulação e avaliação conjunta com elas.
- c) Compete à Diretoria Executiva administrar e dirigir os bens, serviços e negócios da EBSEERH, e decidir, apenas por iniciativa própria, sobre operações de responsabilidade situadas no respectivo nível de alçada decisória estabelecido pelo Conselho de Administração.
- d) Compete à Diretoria Executiva monitorar e avaliar continuamente os processos de serviços e de gestão, assim como as condições para o funcionamento adequado da Sede, das filiais da EBSEERH ou outras unidades descentralizadas.
- e) Compete à Diretoria Executiva propor e implementar as linhas orientadoras das ações da EBSEERH.

- 20) Assinale a alternativa correta nos termos do REGIMENTO INTERNO DA EMPRESA BRASILEIRA DE SERVIÇOS HOSPITALARES S.A. – EBSEH sobre a solicitação para inclusão de matérias nas pautas das reuniões ordinárias do Conselho de Administração, do Conselho Fiscal e do Conselho Consultivo.
- Deve ser feita ao órgão referente à respectiva reunião até 10 (dez) dias úteis antes da data de sua realização.
 - Deve ser feita à Secretaria Geral até 6 (seis) dias úteis antes da data de realização da respectiva reunião.
 - Deve ser feita à Secretaria Geral até 6 (seis) dias corridos após a data da convocação da respectiva reunião.
 - Deve ser feita ao órgão referente à respectiva reunião até 10 (dez) dias corridos antes da data de sua realização.
 - Deve ser feita à Diretoria Jurídica até 15 (quinze) dias corridos após a data da convocação da respectiva reunião.

LEGISLAÇÃO APLICADA AO SUS

- 21) Assinale a alternativa correta sobre a evolução histórica da organização do sistema de saúde no Brasil e a construção do Sistema Único de Saúde (SUS) quanto à implantação da Reforma Administrativa Federal, quando ficou estabelecido que o Ministério da Saúde seria o responsável pela formulação e coordenação da Política Nacional de Saúde e ficaram as seguintes áreas de competência: política nacional de saúde; atividades médicas e paramédicas; ação preventiva em geral, vigilância sanitária de fronteiras e de portos marítimos, fluviais e aéreos; controle de drogas, medicamentos e alimentos e pesquisa médico-sanitária.

- 1963.
- 1969.
- 1956.
- 1961.
- 1967.

- 22) Assinale a alternativa **INCORRETA** sobre a organização dos Conselhos de Saúde, nos termos da Resolução 453/2012 do Conselho Nacional da Saúde.

- Quando não houver Conselho de Saúde constituído ou em atividade no Município, caberá ao Conselho Estadual de Saúde assumir, junto ao executivo municipal, a convocação e realização da Conferência Municipal de Saúde, que terá como um de seus objetivos a estruturação e composição do Conselho Municipal. O mesmo será atribuído ao Conselho Nacional de Saúde, quando não houver Conselho Estadual de Saúde constituído ou em funcionamento.
- A participação dos membros eleitos do Poder Legislativo, representação do Poder Judiciário e do Ministério Público, como conselheiros, é preferencial nos Conselhos de Saúde.
- As funções, como membro do Conselho de Saúde, não serão remuneradas, considerando-se o seu exercício de relevância pública e, portanto, garante a dispensa do trabalho sem prejuízo para o conselheiro. Para fins de justificativa junto aos órgãos, entidades competentes e instituições, o Conselho de Saúde emitirá declaração de participação de seus membros durante o período das reuniões, representações, capacitações e outras atividades específicas.
- O conselheiro, no exercício de sua função, responde pelos seus atos conforme legislação vigente.
- O número de conselheiros será definido pelos Conselhos de Saúde e constituído em lei.

- 23) Assinale a alternativa correta quanto às disposições do artigo 195 da Constituição Federal, sobre o financiamento da seguridade social.

- As receitas dos Estados, do Distrito Federal e dos Municípios destinadas à seguridade social constarão dos respectivos orçamentos, não integrando o orçamento da União.
- A pessoa jurídica em débito com o sistema da seguridade social, como estabelecido em lei, não poderá contratar com o Poder Público, mas poderá dele receber benefícios ou incentivos fiscais.
- Qualquer benefício ou serviço da seguridade social poderá ser criado, majorado ou estendido sem a correspondente fonte de custeio total.
- São passíveis de cobrança de contribuição para a seguridade social todas as entidades beneficentes de assistência social.
- A majoração de qualquer benefício ou serviço da seguridade social independe de fonte de custeio total.

- 24) Sobre a Lei Federal nº 8.080 de 19/09/1990 que dispõe sobre as condições para a promoção, proteção e recuperação da saúde, a organização e o funcionamento dos serviços correspondentes e dá outras providências, assinale a alternativa correta:

- A elaboração de programas de aperfeiçoamento não integra a política de recursos humanos.
- Entre os objetivos da política de recursos humanos estão aquelas que visam a evitar dedicação exclusiva aos serviços do Sistema Único de Saúde (SUS).
- Inclui-se nos objetivos da política de recursos humanos a organização de um sistema de formação em todos os níveis de ensino, inclusive de pós-graduação.
- Os servidores que legalmente acumulam dois cargos ou empregos não poderão exercer suas atividades em mais de um estabelecimento do Sistema Único de Saúde (SUS).
- A política de recursos humanos na área da saúde será formalizada e executada, articuladamente, em uma única esfera de governo.

- 25) Considerando as disposições da Lei Federal nº 8.142 de 28/12/1990 que dispõe sobre a participação da comunidade na gestão do Sistema Único de Saúde (SUS) e sobre as transferências intergovernamentais de recursos financeiros na área da saúde e dá outras providências, assinale a alternativa correta.

- Os recursos do Fundo Nacional de Saúde (FNS) não incluem investimentos previstos em lei orçamentária, de iniciativa do Poder Legislativo e aprovados pelo Congresso Nacional.
- Os recursos do Fundo Nacional de Saúde (FNS) não incluem investimentos previstos no Plano Quinquenal do Ministério da Saúde.
- Os recursos do Fundo Nacional de Saúde (FNS) incluem cobertura das ações e serviços de saúde a serem implementados pelos Municípios, Estados e Distrito Federal, desde que não destinados a investimentos na rede de serviços.
- Os recursos do Fundo Nacional de Saúde (FNS) serão alocados como despesas de custeio e de capital do Ministério da Saúde, seus órgãos e entidades, da administração direta e indireta.
- Os recursos do Fundo Nacional de Saúde (FNS) não permitem despesas de custeio do Ministério da Saúde.

26) Na análise dos cortes histológicos de uma placenta de uma gestação a termo, identifica-se o achado da Figura 01 que está associada a várias condições maternas e fetais.



Figura 01: achado histológico de estudo de placenta

Assinale a alternativa que apresenta a afirmação correta sobre esta condição.

- a) É um achado comumente descrito em associação com a síndrome de Beckwith-Wiedemann.
 - b) Está intimamente associada a malformações renais fetais e neonatais.
 - c) Associa-se a história materna de doença hipertensiva específica da gravidez.
 - d) É mais bem apreciada com a representação do cordão umbilical próximo à sua inserção na placenta.
 - e) A alteração genética mais associada a esta alteração é a trissomia do cromossomo 21.
- 27) Paciente do sexo masculino, de 52 anos de idade, é diagnosticado com lesão em região têmporo-parietal à direita, de padrão infiltrativo, sendo submetida à ressecção parcial. À análise histológica, observa-se proliferação de células atípicas associados a necrose em paliçada e proliferação vascular de padrão glomeruloide. O estudo imuno-histoquímico revelou marcação positiva para os marcadores proteína glial fibrilar ácida (GFAP) e isocitrato desidrogenase (IDH1/2). Considerando o principal diagnóstico envolvido, assinale a alternativa correta:
- a) Por ser de origem glial, a marcação para pancitoqueratinas (AE1/AE3) deve ser obrigatoriamente negativa.
 - b) O prognóstico desta lesão é dependente do estadiamento local, que leva em consideração o maior eixo da lesão e a sua topografia.
 - c) Epidemiologicamente, apresenta dois picos etários: antes dos dois anos de idade e após os sessenta anos.
 - d) É a segunda neoplasia glial mais comum do sistema nervoso central, ficando atrás apenas dos astrocitomas pilocíticos.
 - e) A marcação positiva para IDH1/2 favorece o diagnóstico de neoplasia maligna secundária, desenvolvida a partir de uma neoplasia glial de baixo grau.
- 28) Recentemente, alguns processos infecciosos foram associados ao desenvolvimento de processos neoplásicos. Assinale a alternativa em que tal associação encontra-se incorreta:
- a) HTLV1/2 e micose fungóide.
 - b) Schistosoma haematobium e carcinoma espinocelular de bexiga.
 - c) Helicobacter pylori e adenocarcinoma gástrico.
 - d) Herpesvírus 8 e sarcoma de Kaposi.
 - e) Vírus Epstein-Barr e carcinoma nasofaríngeo não-queratinizante.

29) A instabilidade de microssatélites tem se tornado ferramenta importante no planejamento terapêutico das neoplasias de cólon. Alguns achados clínicos e morfológicos (macroscópicos e microscópicos) estão associados à maior incidência de instabilidade de microssatélites. Assinale a alternativa que não apresenta um destes elementos.

- a) Infiltrado inflamatório permeativo ou do tipo Crohn.
- b) Lesão localizada em cólon ascendente.
- c) Carcinoma com componente mucinoso menor que 50% da lesão.
- d) Paciente com neoplasia sincrônica primária de ovário.
- e) Adenocarcinoma de cólon metacrônico.

30) Paciente de 56 anos do sexo masculino, portadora de hepatite C, em avaliação clínica devido a elevação de enzimas hepáticas. É submetida a uma biópsia hepática percutânea por agulha, que evidencia infiltrado linfocitário portal moderado com agressão da placa limitante em pequenos focos de quase todos os espaços-porta representados, além de formação de septos fibrosos porta-porta. No parênquima, observa-se ainda esteatose hepática em menos de 5% da amostra. Considerando os achados histológicos, o escore Metavir e a classificação da Sociedade Brasileira de Patologia (SBP), o escore mais adequado a ser empregado para esta paciente é:

- a) F1A1.
- b) F1A1, com anotação de esteatose grau I.
- c) F2A1.
- d) F2A2.
- e) F2A2, com anotação de esteatose grau I.

31) Paciente do sexo masculino de 68 anos, submetido a biópsia por agulha para avaliação de aumento heterogêneo da próstata ao toque retal. Observa-se área com glândulas neoplásicas pequenas, irregulares e infiltrativas em 50% do fragmento. Em 20% do fragmento, observa-se formação de estruturas cribriformes com bordas irregulares. Em 15% do fragmento, observa-se área de formação de cordões celulares e áreas sólidas, sem formação glandular visível. O restante da amostra é representada por tecido prostático sem particularidades. Segundo o sistema de Gleason modificado pela International Society of Urological Pathology (ISUP) em 2005, a forma mais adequada de se classificar esta neoplasia é:

- a) Gleason 6 (3+3) com padrão terciário 5.
- b) Gleason 7 (3+4).
- c) Gleason 7 (3+4) com padrão terciário 5.
- d) Gleason 8 (3+5).
- e) Gleason 8 (5+3).

32) O sistema de Bethesda para as punções de nódulos tireoidianos é bastante utilizado para o diagnóstico e como referência para a condução terapêutica. Sobre ela, são realizadas as afirmações a seguir:

- I. O achado de esfregaço constituído por grande quantidade de células com núcleos pálidos, fendas e pseudo-inclusões permite o diagnóstico de carcinoma papilífero (Bethesda VI).
- II. A presença de macrófagos, sem representação folicular satisfatória, permite o diagnóstico de benignidade (Bethesda I).
- III. Pacientes com nódulos classificados como Bethesda IV podem, a critério clínico, ser submetidos a lobectomia.
- IV. Esfregaços contendo grupos de células de Hürthle em meio a células foliculares e linfócitos são diagnosticados como lesões foliculares de significado indeterminado (Bethesda III).

Estão corretas as afirmativas:

- a) I e II, apenas.
- b) I e III, apenas.
- c) II e III, apenas.
- d) I, III e IV, apenas.
- e) I, II, III e IV.

33) O achado de granuloma em uma biópsia pulmonar deve suscitar algumas hipóteses diagnósticas. A alternativa que apresenta três entidades que tipicamente cursam com formação de granulomas é:

- a) Sarcoidose, pneumonite de hipersensibilidade e paracoccidioidomicose.
- b) Granulomatose de Wegener, tuberculose e linfangioleiomiomatose.
- c) Histoplasmose, pneumonia em organização e sarcoidose.
- d) Silicose, tuberculose e hemossiderose pulmonar idiopática.
- e) Histiocitose de células de Langerhans, criptococose e bronquiolite relacionada ao tabaco.

34) Sobre a avaliação macroscópica e estadiamento das neoplasias renais, assinale a alternativa **incorreta**:

- a) A relação entre a neoplasia e o hilo renal deve ser extensamente representada, devido ao comportamento mais agressivo das lesões que invadem a gordura do seio renal.
- b) A invasão da fáscia de Gerota determina estadiamento mais elevado quando comparado à invasão da veia cava inferior.
- c) Tanto a invasão da gordura do seio renal quanto a invasão da gordura perirrenal são classificadas no mesmo estadiamento, pT3a.
- d) O estadiamento pT1a é reservado para tumores menores que 4,0 cm, sem invasão da gordura do seio renal, da gordura perirrenal, da glândula adrenal ou da fáscia de Gerota.
- e) O comprometimento da glândula adrenal ipsilateral, seja por contiguidade ou através de massa desconexa da lesão principal, permite a classificação como lesão metastática.

35) Sobre as colorações específicas, é correto afirmar que:

- a) A detecção do amilóide formado pela queratina é mais bem feita com a coloração de vermelho-Congo.
- b) A aplicação de diastase a uma solução de ácido periódico de Schiff (PAS) permite a distinção entre a presença de mucinas ácidas e neutras.
- c) Por preservar melhor o revestimento lipídico da Mycobacterium leprae, a coloração de Wade-Fite é a mais adequada para a detecção deste microrganismo.
- d) A fixação em gelo com lavagem em xilol e álcool é a técnica de preferência para a análise de lípidos pelas colorações Sudan Black e Oil-Red-O.
- e) As colorações de Weil e Luxol Fast Blue são de grande utilidade em Neuropatologia por permitirem a avaliação dos corpos celulares dos neurônios.

36) Paciente do sexo feminino, de 56 anos, é submetida à ressecção de lesão em região hilar do pulmão direito. À microscopia, observa-se proliferação de células com citoplasma eosinofílico e núcleo com cromatina finamente granulosa, sem grandes atipias entre elas, dispostas em ninhos de padrão organóide, com 01 mitose visualizada em 10 campos de grande aumento, sem necrose. O estudo imuno-histoquímico é positivo para cromogranina e TTF1. A principal hipótese diagnóstica, segundo a Organização Mundial da Saúde, é de:

- a) Tumor carcinoide típico.
- b) Tumor carcinoide atípico.
- c) Carcinoma de pequenas células.
- d) Carcinoma de grandes células.
- e) Adenocarcinoma pouco diferenciado.

37) Na avaliação das lesões melanocíticas de pele, algumas características podem chamar a atenção para a presença de displasia. Dadas as características abaixo:

- I. Componente juncional mais extenso que o componente dérmico.
- II. Fibrose da derme papilar.
- III. Extensão de melanócitos através dos anexos cutâneos.
- IV. Ninhos juncionais formando pontes entre os cones epiteliais.
- V. Ascensão pagetóide de melanócitos.

As características associadas aos nevos displásicos, mas ausentes nos melanomas malignos, são:

- a) I e IV.
- b) II e III.
- c) I, II e IV.
- d) I, II, IV e V.
- e) I, II, III, IV, V.

38) Na avaliação das condições inflamatórias da pele, é fundamental a avaliação do padrão de resposta da pele para permitir o diagnóstico apropriado da condição clínica. Assinale a alternativa correta sobre este assunto:

- a) O eritema nodoso é caracterizado por uma paniculite lobular, com envolvimento de adipócitos por linfócitos atípicos.
- b) O acúmulo de mucina dérmica e o espessamento da membrana basal permitem diferenciar a dermatomiosite do lúpus eritematoso sistêmico.
- c) A presença de dermatite perivasculare rica em eosinófilos deve levantar a suspeita de lesão secundária à sífilis.
- d) A formação de granulomas perivasculares, perianexiais e perineurais é tipicamente associado à hanseníase multibacilar ou virchowiana.
- e) A descrição de ascensão de linfócitos atípicos na epiderme, com perda da expressão de CD7, é associada à micose fungóide.

39) Assinale a alternativa correta sobre o diagnóstico das doenças linfoproliferativas:

- a) A positividade para CD30 observada nos linfomas de grandes células anaplásicas confirma sua origem em células B.
- b) No caso de um linfoma de pequenas células CD5 positivo, a avaliação da expressão de ciclina D1 é necessária para excluir o linfoma de células do manto.
- c) O linfoma de Hodgkin predominância linfocítica e nodular, assim como o linfoma de Hodgkin clássico, é habitualmente positivo para os marcadores OCT2 e BOB1.
- d) O linfoma de zona marginal nodal é um dos poucos em que não se observa a coexpressão de CD20 e CD43 (encontrada em menos de 25% dos casos).
- e) A negatividade para CD10 em um linfoma difuso de grandes células B define sua origem fora do centro germinativo.

- 40) O achado ilustrado na Figura 02 foi obtido da citologia cérvico-vaginal de uma paciente de 35 anos de idade.



Figura 02: achado de citologia cérvico-vaginal.

Assinale a alternativa que apresenta o diagnóstico correspondente:

- a) Lesão intraepitelial escamosa de alto grau (LIEAG)
- b) Atipias em células escamosas, possivelmente não-neoplásicas (ASC-US)
- c) Lesão intraepitelial escamosa de baixo grau (LIEBG)
- d) Alterações citopáticas compatíveis com infecção pelo vírus herpes simples.
- e) Alterações reparativas epiteliais do tipo atrofia com inflamação

41) Sobre a patologia das lesões endometriais são realizadas as seguintes afirmações:

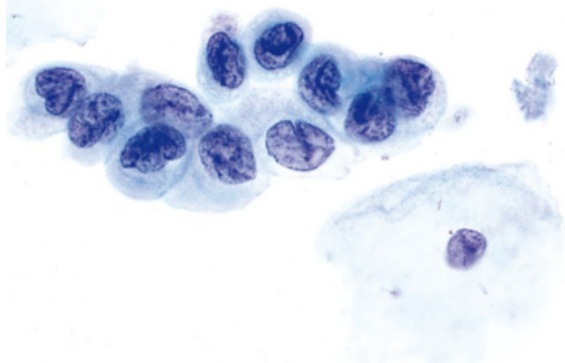
- I. A hiperplasia endometrial é definida pelo aumento da proporção de glândulas em relação ao estroma, associada a alterações arquiteturais glandulares.
- II. O padrão de invasão de glândulas microcísticas, alongadas e fragmentadas é típico do adenocarcinoma endometriode de endométrio.
- III. A expressão difusa de p16 associada aos adenocarcinomas serosos de endométrio se relaciona a uma via oncogênica independente do papilomavírus humano (HPV).
- IV. O achado de fibroplasia estromal, associado a arquitetura glandular complexa e padrão papilífero, diferencia o adenocarcinoma endometriode da hiperplasia complexa atípica.

Estão corretas as afirmativas:

- a) I e II, apenas.
- b) I e III, apenas.
- c) I, II e IV, apenas.
- d) II, III e IV, apenas.
- e) I, II, III e IV.

42) A Figura 03 foi obtida de uma lesão do cólon ascendente de um paciente de 58 anos de idade. O aspecto arquitetural é compatível com o diagnóstico de:



Figura 03: achado microscópico de lesão em mucosa colônica

- a) Pólipo hiperplásico.
- b) Adenoma tubular com displasia de baixo grau.
- c) Adenoma séssil tradicional.
- d) Adenoma séssil serrilhado.
- e) Adenoma tubular com displasia de alto grau.

43) Em um carcinoma lobular de mama com núcleos pequenos, regulares e uniformes e com visualização de 5 mitoses em 10 campos de grande aumento, a graduação histológica de Nottingham (segundo Elston e Ellis) a ser atribuída é:

- a) grau 1.
- b) grau 2.
- c) grau 3.
- d) grau 5.
- e) não deve ser atribuída.

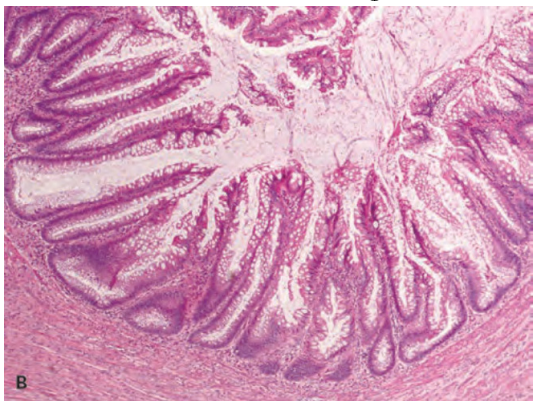
44) O achado de histiócitos xantomizados em lâmina própria da mucosa duodenal, distendendo os vilos e com conteúdo PAS-positivo, é tipicamente descrito pela infecção pelo seguinte microrganismo:

- a) Mycobacterium avium intracellulare.
- b) Tropheryma whippelii.
- c) Giardia lamblia.
- d) Histoplasma capsulatum.
- e) Brachyspira pilosicoli.

45) Em uma biópsia de mama, o achado de ductos preenchidos por proliferação desorganizada de células heterogêneas, de núcleos pequenos e ovalados, com aspecto sincicial, sobreposições e espaços em fenda entre elas, permite o diagnóstico da seguinte entidade:

- a) Carcinoma ductal in situ.
- b) Hiperplasia lobular atípica.
- c) Atipia epitelial plana.
- d) Hiperplasia ductal atípica.
- e) Hiperplasia ductal usual.

46) De acordo com o College of American Pathologists (CAP), na avaliação de setorectomias e mastectomias por carcinoma de mama, algumas medidas e definições devem estar sob a atenção do patologista. Sobre isso, assinale a alternativa correta:

- a) A designação "carcinoma ductal in situ extenso" deve ser empregada quando mais de 25% da neoplasia apresenta componente in situ, além do componente em tecido adjacente.
- b) O comprometimento linfonodal por carcinoma em extensão de 0,1 mm no maior eixo é considerada micrometástase.
- c) Caso, na avaliação de linfadenectomia axilar, haja comprometimento de 04 linfonodos, com a maior metástase medindo 0,2 mm no maior eixo, o estadiamento correto é pN2a.
- d) Em uma amostra enviada como linfonodo sentinela, a designação SN (ou LS) deve ser usada no estadiamento linfonodal, independente da quantidade de linfonodos dissecados.
- e) O termo "microcarcinoma ductal" deve ser utilizado nas neoplasias com componente invasor menor que 1,0 cm.

47) Sobre a marcação imuno-histoquímica das neoplasias, assinale a alternativa **incorreta**:

- a) Apesar de ser classicamente descrito nas neoplasias pulmonares, a positividade do TTF1 pode não ser encontrada nos carcinomas mucinosos primários de pulmão.
- b) Apesar de ser referida classicamente em mama, o marcador BRST2 pode também ser positivo em neoplasias de glândulas sudoríparas.
- c) O carcinoma de células claras renais é habitualmente positivo para citoqueratina 7, o que o distingue do carcinoma de células cromóforas.
- d) A marcação granular citoplasmática do TTF1 em hepatocarcinomas é bem similar à marcação de HepPar1 nesta mesma neoplasia.
- e) O marcador PAX8 é bastante útil na diferenciação dos carcinomas primários de ovário em relação aos primários de peritônio.

48) Com a evolução da endoscopia digestiva alta, o volume da rotina de biópsias esofágicas, gástricas e duodenais aumentou de forma significativa. Sobre elas, são feitas as seguintes afirmações:

- I. A presença de infiltração neutrofílica glandular e a formação de folículos linfóides são dois achados associados à infecção por *Helicobacter pylori*.
- II. A alteração mais precoce observada na biópsia duodenal por doença celíaca é a hiperplasia das criptas de Lieberkuhn.
- III. Os efeitos citopáticos do citomegalovírus em biópsias esofágicas são mais bem apreciados no endotélio vascular infectado.
- IV. A positividade para actina de músculo liso em massas gástricas é suficiente para o diagnóstico de leiomiossarcoma.

Estão corretas as afirmativas:

- a) I e II, apenas.
- b) I e III, apenas.
- c) II e III, apenas.
- d) I, III e IV, apenas.
- e) I, II, III e IV.

49) Em uma massa ovariana de uma paciente do sexo feminino de 68 anos, observa-se o padrão da Figura 04:



Figura 04: padrão encontrado em massa ovariana.

O padrão acima representado é típico da seguinte neoplasia ovariana:

- a) Carcinoma seroso micropapilífero.
- b) Tumor seroso proliferativo atípico (borderline).
- c) Carcinoma seroso invasivo de alto grau.
- d) Metástase de adenocarcinoma.
- e) Carcinoma de células transicionais.

50) As neoplasias de células pequenas, redondas e azuis se impõem como uma dificuldade diagnóstica para o patologista, muitas vezes com necessidade de estudo imuno-histoquímico. Assinale a alternativa correta sobre este assunto.

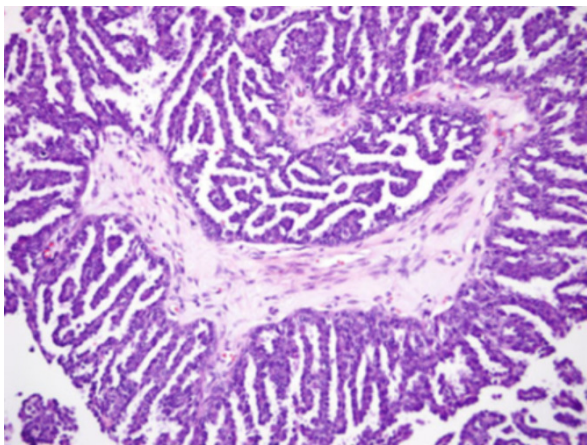
- a) A positividade para S-100 é específica, mas pouco sensível, para o melanoma maligno.
- b) A positividade para citoqueratina em neoplasia de células pequenas, redondas e azuis é conclusiva para o diagnóstico de carcinoma pouco diferenciado.
- c) A marcação positiva para desmina não permite fechar definitivamente o diagnóstico de rabdomiossarcoma, pois o leiomiossarcoma também pode ter morfologia similar.
- d) Dentre as neoplasias que apresentam positividade para desmina estão o rabdomiossarcoma e o tumor desmoplásico de células pequenas, redondas e azuis.
- e) A positividade para CD99 é específica para o diagnóstico de sarcoma de Ewing, independente dos outros marcadores imuno-histoquímicos.