

NOME DO CANDIDATO

ASSINATURA DO CANDIDATO

RG DO CANDIDATO

LEIA COM ATENÇÃO AS INSTRUÇÕES ABAIXO

INSTRUÇÕES GERAIS

- I. Nesta prova, você encontrará 07 (sete) páginas numeradas sequencialmente, contendo 50 (cinquenta) questões correspondentes às seguintes disciplinas: Língua Portuguesa (10 questões), Raciocínio Lógico e Matemático (05 questões), Legislação aplicada à EBSEH (05 questões), Legislação aplicada ao SUS (05 questões) e Conhecimentos Específicos (25 questões).
- II. Verifique se seu nome e número de inscrição estão corretos no cartão de respostas. Se houver erro, notifique o fiscal.
- III. Verifique se o caderno de provas se refere ao cargo para o qual você se inscreveu. Caso o cargo esteja divergente, solicite ao fiscal de sala para que tome as providências cabíveis, pois não serão aceitas reclamações posteriores nesse sentido.
- IV. Assine e preencha o cartão de respostas nos locais indicados, com caneta azul ou preta.
- V. Verifique se a impressão, a paginação e a numeração das questões estão corretas. Caso observe qualquer erro, notifique o fiscal.
- VI. Você dispõe de 04 (quatro) horas para fazer esta prova. Reserve os 20 (vinte) minutos finais para marcar o cartão de respostas.
- VII. O candidato só poderá retirar-se do setor de prova 02 (duas) horas após seu início.
- VIII. O candidato não poderá levar o caderno de questões. O caderno de questões será publicado no site do ibfc, no prazo recursal contra gabarito.
- IX. Marque o cartão de respostas cobrindo fortemente o espaço correspondente à letra a ser assinalada, conforme o exemplo no próprio cartão de respostas.
- X. A leitora óptica não registrará as respostas em que houver falta de nitidez e/ou marcação de mais de uma alternativa.
- XI. O cartão de respostas não pode ser dobrado, amassado, rasurado ou manchado. Exceto sua assinatura, nada deve ser escrito ou registrado fora dos locais destinados às respostas.
- XII. Ao terminar a prova, entregue ao fiscal o cartão de respostas e este caderno. As observações ou marcações registradas no caderno não serão levadas em consideração.
- XIII. É terminantemente proibido o uso de telefone celular, pager ou similares.

Boa Prova!

DESTAQUE AQUI

GABARITO DO CANDIDATO - RASCUNHO

Nome: _____ Assinatura do Candidato: _____ Inscrição: _____

1	2	3	4	5	6	7	8	9	10	11	12	13	14	15	16	17	18	19	20	21	22	23	24	25
<input type="checkbox"/>	<input type="checkbox"/>	<input type="checkbox"/>	<input type="checkbox"/>	<input type="checkbox"/>	<input type="checkbox"/>	<input type="checkbox"/>	<input type="checkbox"/>	<input type="checkbox"/>	<input type="checkbox"/>	<input type="checkbox"/>	<input type="checkbox"/>	<input type="checkbox"/>	<input type="checkbox"/>	<input type="checkbox"/>	<input type="checkbox"/>	<input type="checkbox"/>	<input type="checkbox"/>	<input type="checkbox"/>	<input type="checkbox"/>	<input type="checkbox"/>	<input type="checkbox"/>	<input type="checkbox"/>	<input type="checkbox"/>	<input type="checkbox"/>
26	27	28	29	30	31	32	33	34	35	36	37	38	39	40	41	42	43	44	45	46	47	48	49	50
<input type="checkbox"/>	<input type="checkbox"/>	<input type="checkbox"/>	<input type="checkbox"/>	<input type="checkbox"/>	<input type="checkbox"/>	<input type="checkbox"/>	<input type="checkbox"/>	<input type="checkbox"/>	<input type="checkbox"/>	<input type="checkbox"/>	<input type="checkbox"/>	<input type="checkbox"/>	<input type="checkbox"/>	<input type="checkbox"/>	<input type="checkbox"/>	<input type="checkbox"/>	<input type="checkbox"/>	<input type="checkbox"/>	<input type="checkbox"/>	<input type="checkbox"/>	<input type="checkbox"/>	<input type="checkbox"/>	<input type="checkbox"/>	<input type="checkbox"/>

RASCUNHO

Texto

Há algum tempo venho afinando certa mania. Nos começos chutava tudo o que achava. [...] Não sei quando começou em mim o gosto sutil. [...]

Chutar tampinhas que encontro no caminho. É só ver a tampinha. Posso diferenciar ao longe que tampinha é aquela ou aquela outra. Qual a marca (se estiver de cortiça para baixo) e qual a força que devo empregar no chute. Dou uma gingada, e quase já controlei tudo. [...] Errei muitos, ainda erro. É plenamente aceitável a ideia de que para acertar, necessário pequenas erradas. Mas é muito desagradável, o entusiasmo desaparece antes do chute. Sem graça.

Meu irmão, tino sério, responsabilidades. Ele, a camisa; eu, o avesso. Meio burguês, metido a sensato. Noivo...

- Você é um largado. Onde se viu essa, agora! [...]

Cá no bairro minha fama andava péssima. Aluado, farrista, uma porção de coisas que sou e que não sou. Depois que arrumei ocupação à noite, há senhoras mães de família que já me cumprimentaram. Às vezes, aparecem nos rostos sorrisos de confiança. Acham, sem dúvida, que estou melhorando.

- Bom rapaz. Bom rapaz.

Como se isso estivesse me interessando...

Faço serão, fico até tarde. Números, carimbos, coisas chatas. Dez, onze horas. De quando em vez levo cerveja preta e Huxley. (Li duas vezes o "Contraponto" e leio sempre). [...]

Dia desses, no lotação. A tal estava a meu lado querendo prosa. [...] Um enorme anel de grau no dedo. Ostentação boba, é moça como qualquer outra. Igualzinho às outras, sem diferença. É eu me casar com um troço daquele? [...] Quase respondi...

- Olhe: sou um cara que trabalha muito mal. Assobia sambas de Noel com alguma bossa. Agora, minha especialidade, meu gosto, meu jeito mesmo, é chutar tampinhas da rua. Não conheço chutador mais fino.

(ANTONIO, João. Afinação da arte de chutar tampinhas. In: *Patuleia: gentes de rua*. São Paulo: Ática, 1996)

Vocabulário:

Huxley: Aldous Huxley, escritor britânico mais conhecido por seus livros de ficção científica.

Contraponto: obra de ficção de Huxley que narra a destruição de valores do pós-guerra na Inglaterra, em que o trabalho e a ciência retiraram dos indivíduos qualquer sentimento e vontade de revolução.

1) Ao representar os irmãos, o texto estabelece uma oposição básica entre dois comportamentos que os caracterizam. Assinale a alternativa em que se transcrevem dois fragmentos que evidenciem esse contraste.

- "Chutar tampinhas que encontro no caminho" (2º§)/ "-Bom rapaz. Bom rapaz." (6º§).
- "Meu irmão, tino sério, responsabilidades"(3º§)/ "Faço serão, fico até tarde." (8º§).
- "Você é um largado." (4º§)/ "Como se estivesse me interessando" (7º§).
- "Meio burguês, metido a sensato." (3º§)/ "Aluado, farrista" (5º§).
- "Cá no bairro minha fama andava péssima." (5º§)/ "Onde se viu essa, agora!" (4º§).

2) O narrador emprega, no primeiro parágrafo, a construção "Nos começos chutava tudo o que achava." que evidencia uma construção incomum marcada por uma atípica flexão de número. Esse emprego expressivo sugere que:

- o personagem não pode delimitar quando a mania começou.
- é impossível precisar o local em que ocorreu o primeiro chute.
- não se trata de uma atitude exclusiva do personagem narrador.
- não houve um início, de fato, para a prática dessa mania.
- foram várias situações em que se chutava tudo que achava.

3) Ao longo do texto a visão que o narrador tem de si é alternada com o modo pelo qual os outros o veem. Assim, percebe-se que o rótulo de "Bom rapaz. Bom rapaz." (6º§) deve-se ao fato de o narrador:

- dedicar-se ao chute de tampinhas.
- ler o livro de um autor famoso.
- ter uma péssima fama no bairro.
- passar a cumprimentar as senhoras.
- conseguir um emprego noturno.

4) Em "Há algum tempo venho afinando certa mania." (1º§), nota-se que o termo destacado pertence à seguinte classe gramatical:

- substantivo.
- adjetivo.
- pronome.
- advérbio.
- interjeição.

5) No terceiro parágrafo, no trecho "Ele, a camisa; eu, o avesso.", foi empregado um recurso coesivo que confere expressividade ao texto. Trata-se da:

- elipse.
- anáfora.
- catáfora.
- repetição.
- sinonímia.

6) No nono parágrafo, ao referir-se à moça que sentou a seu lado no lotação, o narrador revela uma visão:

- objetiva.
- depreciativa.
- idealizada.
- contestadora.
- indiferente.

7) A oração "Depois que arrumei ocupação à noite,"(5º§) é introduzida por uma locução conjuntiva que apresenta o mesmo valor semântico da seguinte conjunção:

- porquanto.
- conforme.
- embora.
- quando.
- pois.

8) O emprego do acento grave em "Às vezes, aparecem nos rostos sorrisos de confiança." (5º§) justifica-se pela mesma razão do que ocorre no seguinte exemplo:

- Entregou o documento às meninas.
- Manteve-se sempre fiel às suas convicções.
- Saiu, às pressas, mas não reclamou.
- Às experiências, dedicou sua vida.
- Deu um retorno às fãs.

9) No último parágrafo, o período "- Olhe: sou um cara que trabalha muito mal." é composto e sua última oração pode ser classificada como:

- subordinada adjetiva.
- subordinada adverbial.
- coordenada sindética.
- subordinada substantiva.
- coordenada assindética.

10) A locução verbal "venho afinando", presente no primeiro período do texto, constrói um sentido de ação:

- passada e concluída.
- que ainda será realizada.
- pontual e ocorrida no presente.
- com ideia de continuidade.
- passada que não mais se realiza.

- 11) Se Ana já fez 120% de 35% de uma tarefa, então a fração que representa o que ainda resta da tarefa é:
- $\frac{21}{50}$
 - $\frac{42}{100}$
 - $\frac{29}{50}$
 - $\frac{27}{50}$
 - $\frac{31}{50}$
- 12) Dentre os moradores de certa vila de casas, sabe-se que 36 deles gostam de assistir à TV, 47 gostam de ir à academia e 23 gostam dos dois. Se 92 moradores opinaram, então o total deles que não gostam nem de TV e nem de ir à academia é:
- 32
 - 55
 - 14
 - 36
 - 43
- 13) De acordo com a sequência lógica 3,7,7,10,11,13,15,16,19,19,..., o próximo termo é:
- 20
 - 21
 - 22
 - 23
 - 24
- 14) Considerando a frase “João comprou um notebook e não comprou um celular”, a negação da mesma, de acordo com o raciocínio lógico proposicional é:
- João não comprou um notebook e comprou um celular
 - João não comprou um notebook ou comprou um celular
 - João comprou um notebook ou comprou um celular
 - João não comprou um notebook e não comprou um celular
 - Se João não comprou um notebook, então não comprou um celular
- 15) Sabe-se que p, q e r são proposições compostas e o valor lógico das proposições p e q são falsos. Nessas condições, o valor lógico da proposição r na proposição composta $\{[q \vee (q \wedge \sim p)] \vee r\}$ cujo valor lógico é verdade, é:
- falso
 - inconclusivo
 - verdade e falso
 - depende do valor lógico de p
 - verdade

- 16) A Lei Federal nº 12.550, de 15 de dezembro de 2011, autorizou o Poder Executivo a criar a Empresa Brasileira de Serviços Hospitalares, bem como definiu suas competências. No que diz respeito a essas competências definidas pela legislação, analise as afirmativas abaixo, dê valores Verdadeiro (V) ou Falso (F).
- Prestar serviços de apoio ao processo de gestão dos hospitais universitários e federais e a outras instituições congêneres, com implementação de sistema de gestão único com geração de indicadores quantitativos e qualitativos para o estabelecimento de metas
 - Apoiar a execução de planos de ensino e pesquisa de instituições federais de ensino superior e de outras instituições congêneres, cuja vinculação com o campo da saúde pública ou com outros aspectos da sua atividade torne necessária essa cooperação, em especial na implementação das residências médica, multiprofissional e em área profissional da saúde, nas especialidades e regiões estratégicas para o Poder Executivo
 - Administrar unidades hospitalares, bem como prestar serviços de assistência médico-hospitalar, ambulatorial e de apoio diagnóstico e terapêutico à comunidade, no âmbito do SUS (Sistema Único de Saúde)
 - Prestar serviços de apoio à geração do conhecimento em pesquisas básicas, clínicas e aplicadas nos hospitais universitários federais e a outras instituições congêneres
- Assinale a alternativa que apresenta a sequência correta de cima para baixo.**
- F, V, F, F
 - V, F, V, V
 - V, F, V, F
 - V, V, V, F
 - F, F, V, F
- 17) Em conformidade com o que dispõe a Lei Federal nº 12.550, de 15 de dezembro de 2011, no tocante aos recursos da EBSEH (Empresa Brasileira de Serviços Hospitalares) assinale a alternativa **INCORRETA**.
- As receitas decorrentes da alienação de bens e direitos
 - Doações, legados, subvenções e outros recursos que lhe forem destinados por pessoas físicas ou jurídicas de direito público ou privado
 - As receitas decorrentes dos acordos e convênios que realizar com entidades nacionais e internacionais
 - Recursos oriundos de dotações consignadas no orçamento da União, Estados e Municípios
 - As receitas decorrentes dos direitos patrimoniais, tais como aluguéis, foros, dividendos e bonificações

18) O Decreto nº 7.661, de 28 de dezembro de 2011 que aprova o Estatuto Social da Empresa Brasileira de Serviços Hospitalares – EBSEH, determina quais são seus órgãos estatutários, bem como define quem NÃO poderá participar da composição destes órgãos. Analise os itens abaixo e assinale a alternativa CORRETA no que concerne aos impedimentos.

- I. Os declarados inabilitados para cargos de administração em empresas sujeitas a autorização, controle e fiscalização de órgãos e entidades da administração pública direta e indireta.
 - II. Os que houverem sido condenados por crime falimentar, de sonegação fiscal, de prevaricação, de corrupção ativa ou passiva, de concussão, de peculato, contra a economia popular, contra a fé pública, contra a propriedade ou que houverem sido condenados à pena criminal que vede, ainda que temporariamente, o acesso a cargos públicos.
 - III. Os que detiveram o controle ou participaram da administração de pessoa jurídica concordatária, falida ou insolvente, no período de cinco anos anteriores à data da eleição ou nomeação, ainda que na condição de síndico ou comissário.
 - IV. Os que detenham controle ou participação relevante no capital social de pessoa jurídica inadimplente com a EBSEH ou que lhe tenha causado prejuízo ainda não ressarcido, estendendo-se esse impedimento aos que tenham ocupado cargo de administração em pessoa jurídica nessa situação, no exercício social, imediatamente anterior à data da eleição ou nomeação.
 - V. Sócio, ascendente, descendente ou parente colateral ou afim, até o terceiro grau, de membro do Conselho de Administração, da Diretoria Executiva e do Conselho Consultivo.
- a) Somente as afirmativas I, II e III estão corretas
 - b) Somente as afirmativas II, IV e V estão corretas
 - c) Somente as afirmativas I, II e IV estão corretas
 - d) Somente as afirmativas I, III e V estão corretas
 - e) Somente as afirmativas I, II, IV e V estão corretas

19) O Regimento interno da EBSEH especifica que o corpo diretivo é constituído pelo Presidente e pelos Diretores que compõem a Diretoria Executiva e também determina quais são os órgãos de apoio vinculados à Presidência. Avalie as alternativas abaixo e assinale a que apresenta a informação INCORRETA sobre esses órgãos de apoio.

- a) Consultoria Jurídica
- b) Assessoria Técnica-Parlamentar
- c) Coordenadoria de Formação Profissional
- d) Coordenadoria de Pesquisa e Inovação Tecnológica
- e) Coordenadoria de Gestão Estratégica

20) O Regimento Interno da EBSEH - Empresa Brasileira de Serviços Hospitalares – determina as competências da Corregedoria-Geral. No que diz respeito a essas atribuições, analise as afirmativas abaixo, dê valores Verdadeiro (V) ou Falso (F).

- () Determinar, quando comprovada a necessidade, a realização de inspeções preventivas e a requisição de perícias e laudos periciais
- () Coordenar, orientar, controlar e avaliar as atividades de correição no âmbito da Sede, filiais e unidades descentralizadas, inclusive no que se refere às ações preventivas, objetivando a melhoria do padrão de qualidade no processo de gestão e, como consequência, na prestação de serviços à sociedade
- () Estudar e propor a revisão de normas e procedimentos administrativos, quando constatadas fragilidades nas metodologias de fiscalização que poderiam possibilitar eventuais riscos e desvios de conduta funcional e irregularidades
- () Receber denúncias envolvendo desvio de conduta de empregados, lesão ou ameaça de lesão ao patrimônio público e adotar os procedimentos correccionais cabíveis, dando ciência das medidas adotadas aos agentes que as formularam

Assinale a alternativa que apresenta a sequência correta de cima para baixo.

- a) F, V, V, V
- b) V, F, F, V
- c) F, V, F, V
- d) V, F, V, F
- e) F, F, V, V

LEGISLAÇÃO APLICADA AO SUS

21) Promoção da saúde foi um dos eixos do Pacto pela Vida, componente do pacto pela Saúde (2006), um dos marcos da construção do SUS. Analise os objetivos desse eixo abaixo e assinale o incorreto.

- a) Elaborar e implementar uma Política de Promoção da Saúde, de responsabilidade dos três gestores
- b) Enfatizar a mudança de comportamento da população brasileira de forma a internalizar a responsabilidade individual da prática de atividade física regular, alimentação adequada e saudável e combate ao tabagismo
- c) Articular e promover os diversos programas de promoção de atividade física já existentes e apoiar a criação de outros
- d) Apoiar e estimular estratégias de detecção precoce do câncer de mama e do câncer do colo uterino
- e) Promover medidas concretas pelo hábito da alimentação saudável

22) Analise as representações abaixo e assinale a alternativa que contempla aquelas que são permitidas no Conselho de Saúde.

- I. Poder Judiciário.
 - II. Poder Legislativo.
 - III. Poder Executivo.
- a) I, II e III
 - b) Apenas III
 - c) Apenas II
 - d) Apenas I e II
 - e) Apenas I e III

23) Sobre o sistema SISAIH - Sistema Gerador do Movimento das Unidades Hospitalares, assinale a alternativa **incorreta**:

- a) Otimiza a digitação e remessa de dados
- b) Emite relatórios gerenciais
- c) Possibilita auditoria nas internações indevidas antes do efetivo pagamento
- d) É um sistema descentralizado utilizado mensalmente pelas Unidades Hospitalares para transcrição dos dados das Autorizações de Internações Hospitalares e envio dos dados às Secretarias de Saúde
- e) É a principal ferramenta de acompanhamento da gestão da saúde no município, estado, Distrito Federal e União

24) Um dos princípios fundamentais do Sistema Único de Saúde (SUS) determina que todos os cidadãos brasileiros, sem qualquer tipo de discriminação, têm direito ao acesso às ações e serviços de saúde. Assinale a alternativa que corresponde a esse princípio.

- a) Integralidade
- b) Igualdade
- c) Universalidade
- d) Equidade
- e) Autonomia

25) O Contrato Organizativo da Ação Pública da Saúde é previsto no decreto presidencial 7508/12. Acerca desse contrato, assinale a alternativa **incorreta**:

- a) O Conselho Nacional de Saúde é o órgão que fará o controle e a fiscalização do Contrato Organizativo de Ação Pública da Saúde
- b) A humanização do atendimento do usuário será fator determinante para o estabelecimento das metas de saúde previstas no Contrato Organizativo de Ação Pública de Saúde
- c) O Contrato Organizativo de Ação Pública de Saúde observará diretrizes básicas para fins de garantia da gestão participativa, como o estabelecimento de estratégias que incorporem a avaliação do usuário, das ações e dos serviços, como ferramenta de sua melhoria
- d) As normas de elaboração e fluxos do Contrato Organizativo de Ação Pública de Saúde serão pactuados pelo CIT (Comissão Intergestores Tripartite), cabendo à Secretaria de Saúde Estadual coordenar a sua implementação
- e) Os participantes incluirão dados sobre o Contrato Organizativo de Ação Pública de Saúde no sistema de informações em saúde organizado pelo Ministério da Saúde e os encaminhará ao respectivo Conselho de Saúde para monitoramento

CONHECIMENTOS ESPECÍFICOS

26) Sobre o Vírus Zika, leia as frases abaixo e a seguir assinale a alternativa correta.

- I. A doença aguda pelo vírus Zika em gestante consta na lista de doenças de notificação compulsória semanal.
 - II. Identificado pela primeira vez no Brasil em abril de 1970.
 - III. O vírus Zika recebeu a mesma denominação do local de origem de sua identificação em 1947, após detecção em macacos sentinelas para monitoramento da febre amarela, na floresta Zika, em Uganda.
 - IV. O principal modo de transmissão descrito do vírus é por vetores. No entanto, está descrito na literatura científica, a ocorrência de transmissão ocupacional em laboratório de pesquisa, perinatal e sexual, além da possibilidade de transmissão transfusional.
- a) Apenas as frases I e II estão corretas
 - b) As frases I, III e IV estão corretas
 - c) As frases I, II, III e IV estão corretas
 - d) Apenas a frase IV está correta
 - e) Apenas as frases III e IV estão corretas

27) Todos os profissionais de saúde devem saber como identificar casos suspeitos de _____: com presença de febre há menos de sete dias acompanhada de, pelo menos, dois dos seguintes sintomas: cefaleia, dor retroorbitária, mialgia, artralgia, prostração e exantema. Preencha a lacuna e a seguir assinale a alternativa correta.

- a) Chinkungunya
- b) Dengue
- c) Febre Amarela
- d) Hantavirose
- e) Febre Tifóide

28) De acordo com Calendário Nacional de Vacinação, são vacinadas administradas logo ao nascer:

- a) BCG (Bacilo de Calmette-Guérin) e Hepatite A
- b) HPV e BCG
- c) BCG e Hepatite B
- d) BCG e Poliomielite
- e) Meningocócica C (conjugada) e Hepatite B

29) Foi prescrito Glicose 25 gramas, via Endovenosa, de 12 em 12 horas. O setor de Farmácia dispõe de Glicose a 50%, ampola com 20 mL. Após realizar o cálculo, o profissional de enfermagem deverá aspirar ___ para administrar a dose prescrita. Assinale a alternativa que completa corretamente a lacuna.

- a) 50 mL
- b) 20 mL
- c) 25 mL
- d) 10 mL
- e) 2,5 mL

30) Assinale a alternativa correta a respeito da anatomia e fisiologia da epiglote.

- a) Servir apenas de arcabouço estrutural para a sustentação do esôfago e laringe, não tendo relação com o ato de respirar e ou deglutir
- b) No homem, é conhecida como pomo de adão e sua função está relacionada à fonação
- c) Compõe junto com as cordas vocais a fenda palatina
- d) Constituição da cartilagem tireóidea
- e) Abaixa-se sobre a laringe no momento da deglutição e levanta-se no momento da respiração ou fala

31) Considerando a assistência pré natal, analise as frases abaixo e a seguir assinale a alternativa correta.

- I. Na primeira consulta, é rotineiro o pedido de exames como hemoglobina, hematócrito, grupo sanguíneo, grupo Rh, entre outros exames.
 - II. Para se calcular a data provável do parto (DPP), soma-se 7 dias ao primeiro dia da última menstruação e subtrai-se 3 meses ao mês em que ocorreu a menstruação.
 - III. A gestante com três doses ou mais da vacina antitetânica, cuja última dose data de mais de 10 anos, não precisa ser vacinada.
- a) Apenas as frases II e III estão corretas
 - b) As frases I, II e III estão corretas
 - c) Apenas as frases I e II estão corretas
 - d) Apenas a frase I está correta
 - e) Apenas a frase II está correta

32) Assinale a alternativa correta. Durante a consulta de enfermagem, o recém-nascido apresenta glândulas sudoríparas distendidas que aparecem como minúsculas vesículas, especialmente na face. Esse achado é chamado de:

- a) Millium sebáceo
- b) Eritema tóxico
- c) Mancha mongólica
- d) Nevos telangiectásicos
- e) Miliária

33) Um paciente, fisicamente agitado, foi avaliado pela equipe médica e de enfermagem, sendo prescrita a contenção mecânica. Sobre a técnica de contenção mecânica para esse tipo de paciente, leia as frases abaixo e a seguir assinale a alternativa correta.

- I. O objetivo é controlar a agressividade física de paciente, sendo necessário um grupo de contenção de 5 pessoas.
 - II. O primeiro passo é que os participantes do grupo de contenção sentem no chão em círculo e conversem com paciente.
 - III. O líder dos participantes imobiliza o paciente pelo tórax, na altura do pescoço, com cuidado para não o asfixiar. Os demais se encarregam de segurar a coxa ou um braço.
 - IV. Levar para o quarto de contenção e fixar firmemente os pulsos e tornozelos na cama. Observar a técnica de contenção para não apertar excessivamente partes do corpo.
- a) As frases I, II, III e IV estão corretas
b) Apenas as frases III e IV estão corretas
c) Apenas a IV está correta
d) Apenas as frases I, III e IV estão corretas
e) Apenas a frase I está correta

34) O secundamento corresponde ao terceiro período do parto, que é a fase da parturição que se processa após o nascimento do feto e se caracteriza pelo descolamento, descida e desprendimento da placenta. A assistência moderna ao secundamento é a conduta ativa, sendo um dos procedimentos incluídos a administração de agente uterotônico. O agente uterotônico de primeira linha é:

- a) Misoprostol
b) Metilergonovina
c) Meperidina
d) Ergometrina
e) Ocitocina

35) De acordo com os tipos de abortamento, é correto afirmar que o aborto evitável tem características:

- a) Dor e/ou sangramento de origem uterina, com dilatação do colo uterino, que ocorre depois de 22 semanas de gestação
b) Interrupção da gravidez, que se desenvolvia normalmente, que ocorre da 12^a a 22^a semana de gestação
c) Interrupção deliberada da gravidez pela extração do conceito da cavidade uterina de forma doméstica, química ou cirúrgica
d) Dor e/ou sangramento de origem uterina, com dilatação do colo uterino e com conceito vivo, que ocorre antes de 20 semanas de gestação
e) Ocorre a morte do conceito sem eliminação dos produtos de concepção

36) O Tyvec é uma embalagem descartável que necessita de selagem térmica, sendo confeccionada com 100% de fibras de polietileno de alta densidade. Assinale a alternativa que apresenta o tipo de embalagem não compatível com o método de esterilização:

- a) Óxido de etileno
b) Plasma de peróxido de hidrogênio
c) Radiação ionizante
d) Calor seco
e) Vapor sob pressão

37) Assinale a alternativa correta. Uma variação do decúbito dorsal, em que a parte superior do dorso é abaixada e os pés são elevados, sendo utilizada para cirurgias da região pélvica, estado de choque e tromboflebites, é chamada de:

- a) Posição de Trendelenburg
b) Posição de Litotomia
c) Posição de Fowler
d) Posição Prona
e) Posição de Jackknife

38) O Sistema de Classificação de Pacientes (SCP) surgiu da necessidade de adequação dos recursos humanos de enfermagem às necessidades dos pacientes. Representando uma forma estruturada e sistemática para determinar o grau de dependência de pacientes em relação à assistência de enfermagem, segundo suas necessidades. De acordo com a Resolução do Conselho Federal de Enfermagem (COFEN) nº 293/2004, que fixa e estabelece parâmetros para o dimensionamento do quadro de profissionais de Enfermagem nas Unidades Assistenciais das Instituições de Saúde e Assemelhados, o tempo médio de assistência de enfermagem, em horas, para pacientes nas modalidades de cuidado intensivo, semi-intensivo, intermediário e mínimo, respectivamente é:

- a) 20,2; 17,8; 13,4 e 9,5 horas
b) 17,9; 9,4; 5,6 e 3,8 horas
c) 15,2; 9,1; 4,1 e 3,2 horas
d) 15,4; 8,5; 4,9 e 3,0 horas
e) 12,0; 7,3; 3,6 e 2,1 horas

39) Os transdutores de pressão são componentes básicos para a medida das pressões invasivas. O transdutor tem a função de receber uma pressão mecânica sobre a superfície e transformá-la em um sinal elétrico, que será tratado e utilizado pelo equipamento de monitorização para a interpretação clínica. Considerando que um sistema com transdutores para avaliar e medir continuamente a pressão invasiva é formado de diversos elementos, analise as frases abaixo, dê valores Verdadeiro (V) ou Falso (F) e assinale a alternativa que apresenta a sequência correta de cima para baixo.

- () Cateter para punção de um vaso (artéria ou veia) periférico ou profundo.
() Sistema de torneira de 3 vias (three-way), utilizado para coleta de amostras de sangue.
() Tubo extensor proximal, que liga uma das extremidades da torneira ao transdutor.
() Bolsa para a compressão do Sistema de lavagem com bomba manual do tipo pêra. Quando insuflado, este sistema de lavagem mantém uma pressão constante de 600 mmHg, permitindo um fluxo de lavagem de 1 mL/hora.
- a) F, V, V, F
b) F, V, F, F
c) V, V, V, F
d) V, V, V, V
e) V, F, V, V

40) Assinale a alternativa correta. Nas unidades de terapia intensiva (UTI), uma das exigências arquitetônicas é que:

- a) A unidade do paciente deverá ter no mínimo 5 metros de largura
b) O posto de enfermagem deve ser localizado de modo a permitir a observação visual direta ou eletrônica dos leitos e/ou berços
c) O leito poderá ser encostado em paredes laterais, desde que não tenham janelas ao lado
d) Deverão ser destinados 2 metros para a cama e 2 metros para cada lateral
e) Todas as UTIs necessitam destinar, no mínimo, um local para posto de enfermagem, com área mínima de 3 m²

- 41) Sabe-se que a presença da tríade de virchow é considerada como um dos sinais clínicos de risco para o desencadeamento do tromboembolismo pulmonar. Considerando a caracterização dessa tríade, assinale a alternativa correta.
- Fator V de Leiden, anticorpos antifosfolípidos e lesão endotelial arterial
 - Estase venosa, hiper-homocisteinemia e lesão endotelial arterial
 - Deficiência das proteínas C e S, hipercoagulabilidade e hiper-homocisteinemia
 - Estase venosa, hipercoagulabilidade e lesão endotelial venosa
 - Deficiência das proteínas C e S, anticorpos antifosfolípidos e lesão endotelial venosa

- 42) Um paciente internado na Unidade de Terapia Intensiva, quando estimulado, não responde à dor, mas mantém reflexos e sinais vitais no parâmetro da normalidade. De acordo com a classificação do coma, nesse caso corresponde:
- Morte encefálica
 - Grau 4 ou depressão
 - Grau 3 ou profundo
 - Grau 1 ou vigil
 - Grau 2 ou leve

- 43) Um paciente internado na Unidade de Terapia Intensiva, sexo masculino, 51 anos, monitorizado, começa a apresentar o ritmo cardíaco, conforme figura abaixo, que é denominado:

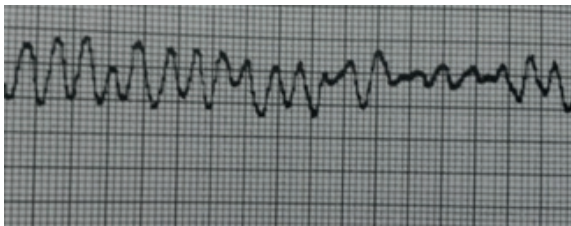

Assinale a alternativa correta.

- Taquicardia Ventricular (TV)
 - Fibrilação Ventricular (FV)
 - Extrassístole Ventricular
 - Fibrilação Atrial
 - Flutter Atrial
- 44) _____ é uma catecolamina sintética com estrutura semelhante à da adrenalina, sendo um potente estimulador beta-adrenérgico e promovendo aumento da contratilidade miocárdica e da velocidade de condução do estímulo elétrico cardíaco. Tem indicação para: _____. Assinale a alternativa que completa correta e respectivamente as lacunas.
- Dopamina; Hipotensão refratária a volume
 - Dobutamina; Pacientes com falência miocárdica aguda ou crônica
 - Isoproterenol; Bradicardia
 - Nitroprussiato de Sódio; Emergências Hipertensivas
 - Noradrenalina; Choque cardiogênico por infarto agudo

- 45) O Enfermeiro intensivista deve dispor de competências e conhecimento para desenvolver o processo de enfermagem. O processo de enfermagem nas Unidades de Terapia Intensiva (UTI) deve ser uma abordagem direcionada para a solução de problemas, visando a satisfação das necessidades e do cuidado do paciente crítico. Uma das etapas voltada para identificação de problemas de enfermagem, que compreende o processo de interpretação, agrupamento e julgamento dos dados coletados, estando agregado à tomada de decisão, é chamada de:

Assinale a alternativa correta.

- Diagnóstico de Enfermagem
 - Histórico de Enfermagem
 - Planejamento de Enfermagem
 - Intervenção de Enfermagem
 - Avaliação de Enfermagem
- 46) O técnico de enfermagem atuará na prevenção e controle de doenças transmissíveis em geral em programas de vigilância epidemiológica e no preparo do paciente para consultas, exames e tratamentos, sendo correto afirmar:
- Que só poderá exercer tais atribuições se sentir segurança em realizá-los sem supervisão, desde que registrado junto ao COREN
 - Que poderá exercer essas atividades desde que treinado por um enfermeiro, podendo assim realizá-lo sem supervisão
 - Que poderá exercer as atividades exclusivamente com a supervisão de um médico especialista
 - Que somente poderá realizá-las sob supervisão, orientação e direção do Enfermeiro
 - Que somente poderá realizá-las desde que possua protocolo no serviço, autorizado pelo médico responsável

- 47) Os profissionais da enfermagem possuem seus direitos, além das responsabilidades e deveres, contidos no código de ética da classe, sendo incorreto afirmar que:
- Poderão os profissionais recusar-se a executar atividades que não sejam de sua competência técnica, científica, ética e legal ou que não ofereçam segurança ao profissional, à pessoa, família e coletividade
 - Deverão assegurar à pessoa, família e coletividade assistência de enfermagem livre de danos decorrentes de imperícia, negligência ou imprudência
 - Deverão executar ou participar da assistência à saúde sem o consentimento da pessoa ou de seu representante legal, inclusive em iminente risco de morte
 - Deverão disponibilizar seus serviços profissionais à comunidade em casos de emergência, epidemia e catástrofe, sem pleitear vantagens pessoais
 - Deverão registrar no prontuário do paciente as informações inerentes e indispensáveis ao processo de cuidar

- 48) Para a atuação junto ao SUS, o pessoal de enfermagem, registrado no órgão de exercício profissional, foi num total de 264.386 profissionais, dos quais apenas 57 mil, (algo em torno de 21,6%) eram de nível superior, os atendentes de enfermagem chegam a representar 60% desse total. É correto afirmar que, esse período da enfermagem:
- Trata-se do início dos anos 90
 - Trata-se do início dos anos 2000
 - Trata-se do ano de 2010
 - Trata-se do ano de 1970
 - Trata-se da década de 50

- 49) Para o gerenciamento de enfermagem em Unidade de Terapia Intensiva de um hospital público, é necessária a adoção de procedimento administrativo, regido por legislação específica para aquisição de bens e serviços, com objetivos de garantir a observância do princípio constitucional da isonomia e de selecionar a proposta mais vantajosa para a Administração. Considerando as modalidades de licitação existentes no Brasil, é correto afirmar que, o Pregão é:
- a) Utilizado entre quaisquer interessados para venda de bens e móveis inservíveis para Administração
 - b) Realizado por meio de propostas e lances sucessivos em sessão pública, independentemente de valor estimado de contratação e da disputa pelo fornecimento de bens e serviços comuns
 - c) Utilizado entre os interessados, cadastrados ou não, escolhidos e convidados em número mínimo de três pela unidade institucional. Indicado para aquisições de valores baixos, estabelecidos por Lei
 - d) Utilizado entre os interessados devidamente cadastrados ou que atenderam a todas as exigências para cadastramento. Indicado para aquisições de valores médios, estabelecidos por Lei
 - e) Utilizado entre quaisquer interessados que, na fase inicial de habilitação preliminar, comprovem possuir os requisitos mínimos de qualificação exigidos no edital. Indicado para aquisições de valores altos, estabelecidos por Lei
- 50) De acordo com Política Nacional de Atenção às Urgências, o componente que será constituído pelas Portas Hospitalares de Urgência, pelas enfermarias de retaguarda, pelos leitos de cuidados intensivos, pelos serviços de diagnóstico por imagem e de laboratório e pelas linhas de cuidados prioritárias é denominado:
- a) Hospitalar
 - b) Unidades de Pronto Atendimento (UPA 24h) e o conjunto de serviços de urgência 24 horas
 - c) Força Nacional de Saúde do SUS
 - d) Sala de Estabilização
 - e) Promoção, Prevenção e Vigilância à Saúde

