



GOVERNO DO DISTRITO FEDERAL
SECRETARIA DE ESTADO DA SAÚDE

CONCURSO PÚBLICO PARA PROVIMENTO DE VAGAS E FORMAÇÃO DE
CADASTRO RESERVA PARA ESPECIALIDADES DA CARREIRA MÉDICA –
EDITAL Nº 13/2022

MÉDICO – NEUROCIRURGIA

NOME DO CANDIDATO

ASSINATURA DO CANDIDATO

RG DO CANDIDATO

LEIA COM ATENÇÃO AS INSTRUÇÕES ABAIXO

INSTRUÇÕES GERAIS

- I. Nesta prova, você encontrará **20 (vinte) páginas** numeradas sequencialmente, contendo **100 (cem) questões** objetivas correspondentes às seguintes disciplinas: **Língua Portuguesa 15 (quinze) questões, Legislação Geral 10 (dez) questões, Legislação Específica 15 (quinze) questões, Plano Distrital de Política para Mulheres 10 (dez) questões, Conhecimentos sobre o Distrito Federal 10 (dez) questões e Conhecimentos Específicos 40 (quarenta) questões.**
- II. Verifique se seu nome e número de inscrição estão corretos na Folha de Respostas. Se houver erro, notifique o fiscal.
- III. Verifique se o Caderno de Questões se refere ao cargo para o qual você se inscreveu. Caso o cargo esteja divergente, solicite ao fiscal de sala para que tome as providências cabíveis, pois não serão aceitas reclamações posteriores nesse sentido.
- IV. Assine e preencha a Folha de Respostas nos locais indicados, com caneta azul ou preta.
- V. Verifique se a impressão, a paginação e a numeração das questões estão corretas. Caso observe qualquer erro, notifique o fiscal.
- VI. Marque a Folha de Respostas cobrindo fortemente o espaço correspondente à letra a ser assinalada, conforme o exemplo na própria Folha de Respostas.
- VII. O sistema de leitura e processamento das Folhas de Respostas não registrará a resposta em que houver falta de nitidez na marcação e/ou marcação de mais de uma alternativa.
- VIII. A Folha de Respostas não pode ser dobrada, amassada, rasurada ou manchada. Exceto sua assinatura, nada deve ser escrito ou registrado fora dos locais destinados às respostas.
- IX. Ao terminar a prova, entregue ao fiscal a Folha de Respostas e este Caderno. As observações ou marcações registradas neste caderno não serão levadas em consideração.
- X. **Você dispõe de 05 (cinco) horas para fazer esta prova. Reserve os 20 (vinte) minutos finais para marcar a Folha de Respostas.**
- XI. O candidato só poderá retirar-se do setor de prova **02 (duas) horas após seu início.**
- XII. O candidato **poderá levar seu Caderno de Questões somente após transcorrido o tempo de 03h45m (três horas e quarenta e cinco minutos) do início da prova.** Em hipótese alguma o candidato poderá levar o Caderno de Questões antes do horário permitido.
- XIII. É terminantemente proibido o uso de telefone celular, e demais aparelhos eletrônicos.



Boa Prova!



GABARITO DO CANDIDATO - RASCUNHO



NOME:

ASSINATURA DO CANDIDATO:

INSCRIÇÃO:

1	2	3	4	5	6	7	8	9	10	11	12	13	14	15	16	17	18	19	20
21	22	23	24	25	26	27	28	29	30	31	32	33	34	35	36	37	38	39	40
41	42	43	44	45	46	47	48	49	50	51	52	53	54	55	56	57	58	59	60
61	62	63	64	65	66	67	68	69	70	71	72	73	74	75	76	77	78	79	80
81	82	83	84	85	86	87	88	89	90	91	92	93	94	95	96	97	98	99	100

RASCUNHO

LÍNGUA PORTUGUESA

Texto I

Durante toda a minha vida lidei mal com as demonstrações públicas de sofrimento. Sempre que tive que enfrentá-las, experimentei a inquietante sensação de que meu cérebro bloqueava a sensibilidade, inclusive em relação a mim mesmo. Lembro-me de que, quando minha mãe morreu no hospital, meu pai se jogou sobre seu corpo sem vida e começou a gritar. Sabia que ele a amara durante toda a sua vida de forma muito sincera, e eu mesmo estava tão aturdido pela dor que mal conseguia articular uma palavra, mas, mesmo assim, não pude evitar de sentir que toda a cena era extraordinariamente falsa, e aquilo me perturbou quase mais do que a morte em si. Logo parei de sentir, o quarto me pareceu maior e vazio, e na metade desse espaço pensei que todos nós tínhamos ficado rígidos como estátuas. A única coisa que eu era capaz de me repetir, sem parar, era: “Boa atuação, papai, que boa atuação, papai...”.

Quando vi aquela mulher gritando na praça, tive uma sensação parecida. O cabelo desgrenhado, as duas garotas quase adolescentes, os claros sinais de embriaguez... havia algo tão obscuro nela que nem sequer fiquei escandalizado com minha ausência de compaixão. Eu a olhava da janela do meu escritório como se a distância que nos separasse fosse cósmica. Ela gritava, e seus gritos não faziam sentido. Insultava alternadamente o prefeito e Camilo Ortiz, que deveria estar escutando tudo de sua cela. Eu me sentei e continuei trabalhando. A mulher se calou. Houve um silêncio inesperado e então começou a gritar de novo, mas de forma muito diferente: “Foram as crianças! Foram as crianças!”.

(BARBA, Andrés. *República Luminosa*. São Paulo: Todavia, 2018, p. 35)

1) O primeiro parágrafo apresenta uma digressão por meio da qual o narrador apresenta um registro de sua memória. Segundo o texto, a mudança brusca de comportamento, registrada em “Logo parei de sentir”, deveu-se:

- à dificuldade inata de demonstrar sua tristeza publicamente.
- à percepção pessoal de que a postura do pai era falsa.
- à revolta pela perda da mãe de forma tão precoce.
- ao fato de o pai ter sempre tratado a mulher com falsidade.
- ao avanço de sua indiferença em relação à dor do outro.

2) O sentido de um texto é construído também pelas relações que são estabelecidas entre suas partes. Dessa forma, pode-se afirmar que a situação apresentada no segundo parágrafo estabelece com a do primeiro uma relação de:

- comparação.
- contraste.
- anulação.
- sobreposição.
- indagação.

3) Em “lidei mal com as demonstrações públicas de sofrimento” (1º§), o vocábulo destacado, além de provocar dúvidas em relação à grafia, também pode gerar confusão quanto à sua classificação morfológica. Para evitar o erro, é preciso considerar que ele pertence a uma classe de palavras que:

- se refere a um substantivo, expressando característica.
- concorda em número e grau com o verbo a que se refere.
- substitui um termo já empregado anteriormente.
- acompanha o verbo, indicando uma circunstância.
- estabelece noção de tempo, situando a ação verbal.

Considere o período abaixo para responder às questões 4 e 5 seguintes.

“Lembro-me de que, quando minha mãe morreu no hospital, meu pai se jogou sobre seu corpo sem vida e começou a gritar.” (1º§)

4) Ao observar a regência e as relações sintáticas da construção verbal “lembro-me” (1º§), é correto afirmar que:

- se caracteriza como uma construção passiva.
- classifica-se como transitiva direta e pronominal.
- a omissão da preposição “de” seria inaceitável.
- apresenta um complemento indireto oracional.
- é impessoal e possui dois complementos distintos.

5) A ocorrência das duas vírgulas, na passagem acima, deve ser justificada por isolar:

- um aposto de caráter explicativo.
- uma oração subordinada adverbial.
- uma oração apositiva.
- uma oração subordinada adjetiva.
- uma oração assindética.

6) No contexto em que se encontram, considere o emprego dos pronomes destacados em “meu pai se jogou sobre seu corpo sem vida e começou a gritar” (1º§). É correto afirmar que possui como referente, respectivamente:

- pai e pai.
- mãe e leitor.
- pai e leitor.
- mãe e pai.
- pai e mãe.

7) Na passagem “e eu mesmo estava tão aturdido pela dor que mal conseguia articular uma palavra” (1º§), percebe-se que, em relação ao anterior, o trecho em destaque expressa um valor semântico de:

- consequência.
- concessão.
- finalidade.
- causa.
- proporcionalidade.

- 8) Ao empregar o pronome demonstrativo em “Quando vi aquela mulher gritando na praça” (2º§), o narrador revela:
- retomada de uma personagem já citada.
 - referência à proximidade temporal entre eles.
 - tratamento cerimonioso concedido à mulher.
 - distanciamento físico entre ele e a mulher.
 - proximidade afetiva da referida mulher.
- 9) No segundo período do segundo parágrafo, o narrador apresenta ao leitor uma imagem visual da mulher por meio de uma sequência:
- argumentativa e objetiva.
 - descritiva e subjetiva.
 - expositiva e objetiva.
 - injunção e subjetiva.
 - narrativa e objetiva.
- 10) Ao afirmar “que nem sequer fiquei escandalizado com minha ausência de compaixão” (2º§), o narrador permite ao leitor inferir que está sendo apresentada uma situação que, tradicionalmente, despertaria:
- apatia.
 - revolta.
 - sensibilização.
 - desprezo.
 - pânico.
- 11) Deve-se considerar o valor semântico de um conectivo no contexto em que está sendo empregado. Desse modo, em “Ela gritava, e seus gritos não faziam sentido”, a conjunção destacada introduz um valor semântico:
- adversativo.
 - conclusivo.
 - explicativo.
 - alternativo.
 - interrogativo.
- 12) Em “Eu a olhava da janela do meu escritório como se a distância que nos separasse fosse cósmica.” (2º§), percebe-se uma alteração de atitude do enunciador em relação aos verbos. Tal alteração refere-se, principalmente à mudança:
- do tempo verbal.
 - da voz do verbo.
 - da flexão de número.
 - do modo verbal.
 - da flexão de gênero.

Texto II

Como é o gigantesco 'túnel magnético' que envolve o sistema solar, segundo pesquisadores
Galáxias possuem campo magnético; descoberta pode ajudar a entender como essas regiões do espaço funcionam

BBC NEWS BRASIL

Nosso sistema solar está envolto em um gigantesco "túnel magnético" que liga duas vastas regiões de nossa galáxia que pareciam estar desconectadas.

Essa é a conclusão de um estudo recente na área dos campos magnéticos do cosmos, uma característica do nosso universo sobre a qual ainda existem muitas perguntas sem resposta.

Essa descoberta de uma equipe da Universidade de Toronto (Canadá) pode ser útil para entender melhor como os campos magnéticos do universo funcionam e como eles afetam o comportamento e a evolução das galáxias.

"Este modelo tem implicações para o desenvolvimento de um modelo holístico de campos magnéticos em galáxias", escrevem os autores do estudo.

O que foi descoberto e como isso pode ajudar a melhorar nossa compreensão do universo?

CAMPOS CONECTADOS

A investigação foi focada em duas estruturas gigantescoas da nossa Via Láctea conhecidas como "Esporão Polar Norte" (NPS, na sigla em inglês) e "Região do Ventilador" (Fan).

O Esporão Polar Norte é uma enorme faixa de gás quente que emite raios-X e ondas de rádio.

Por sua vez, a Região do Ventilador é uma área altamente polarizada, cujo campo elétrico se abre no formato de um ventilador. Ambas as regiões são visíveis através de radiotelescópios e, da Terra, estão localizadas em lados opostos do espaço.

Até agora, essas duas estruturas foram estudadas individualmente, mas o trabalho da Universidade de Toronto mostra pela primeira vez que elas estão conectadas por um "túnel" dentro do qual nosso sistema solar está localizado.

"Os campos magnéticos não existem isoladamente", diz Jennifer West, pesquisadora em magnetismo de galáxias no Instituto Dunlap de Astronomia e Física da Universidade de Toronto e principal autora do estudo.

"Todos eles precisam se conectar uns aos outros. Portanto, o próximo passo é entender melhor como esse campo magnético local se conecta tanto ao campo magnético galáctico de maior escala quanto aos campos magnéticos de menor escala do nosso Sol e da Terra." [...]

(Disponível em:

<https://www1.folha.uol.com.br/ciencia/2022/04/como-e-o-gigantesco-tunel-magnetico-que-envolve-o-sistema-solar-segundo-pesquisadores.shtml>. Acesso em 20/04/2022)

13) O texto II é predominantemente expositivo. Sobre ele é correto afirmar que:

- a) não são empregados termos técnicos ou expressões científicas a fim de facilitar a compreensão da mensagem.
- b) a referência a institutos de pesquisas e a pesquisadores torna restrita e frágil a abordagem do assunto.
- c) o emprego do pronome possessivo de primeira pessoa, como em “Nosso sistema solar” (1º§), não invalida o caráter objetivo do artigo.
- d) a presença de citações transcritas entre aspas ilustra exemplos de passagens injuntivas no corpo do artigo.
- e) ao se apontar a conclusão do estudo, no início do texto, os pesquisadores dão por encerrados os trabalhos na área de magnetismo.

14) Considerando o contexto em que está inserida, a palavra destacada, em “Este modelo tem implicações para o desenvolvimento de um modelo holístico de campos magnéticos em galáxias” (4º§), tem como significado a ideia de:

- a) restrição.
- b) sofisticação.
- c) precariedade.
- d) totalidade.
- e) consenso.

15) Em todas as passagens abaixo são destacados exemplos de pronomes relativos, exceto em:

- a) “duas vastas regiões de nossa galáxia que pareciam estar desconectadas” (1º§).
- b) “uma característica do nosso universo sobre a qual ainda existem muitas perguntas” (2º§).
- c) “O Esporão Polar Norte é uma enorme faixa de gás quente que emite raios-X” (7º§).
- d) “a Região do Ventilador é uma área altamente polarizada, cujo campo elétrico” (8º§).
- e) “mas o trabalho da Universidade de Toronto mostra pela primeira vez que elas estão conectadas” (9º§).

LEGISLAÇÃO GERAL

16) O Distrito Federal, no pleno exercício de sua autonomia política, administrativa e financeira, observador dos princípios constitucionais, reger-se-á por Lei Orgânica. Acerca das disposições da Lei Orgânica do DF, assinale a alternativa que não apresenta um dos valores fundamentais do Distrito Federal.

- a) O pluralismo político
- b) A dignidade da pessoa humana
- c) A livre concorrência
- d) A plena cidadania
- e) A preservação de sua autonomia como unidade federativa

17) De acordo com a Lei Orgânica do Distrito Federal (DF), assinale a alternativa que apresente incorretamente um objetivo prioritário do DF.

- a) Promover a inclusão digital, o direito de acesso à Internet, o exercício da cidadania em meios digitais e a prestação de serviços públicos por múltiplos canais de acesso
- b) Garantir a prestação de assistência jurídica integral e gratuita a todos cidadãos
- c) Promover, proteger e defender os direitos da criança, do adolescente e do jovem
- d) Valorizar e desenvolver a cultura local, de modo a contribuir para a cultura brasileira
- e) Garantir a prestação de assistência jurídica integral e gratuita aos que comprovarem insuficiência de recursos

18) No que se refere às disposições gerais sobre a organização do Distrito Federal, analise as afirmativas abaixo e dê valores de Verdadeiro (V) ou Falso (F).

- () Brasília, Capital da República Federativa do Brasil, é a sede do governo do Distrito Federal.
- () São símbolos do Distrito Federal a bandeira, as armas, o hino e o brasão.
- () O Distrito Federal, na execução de seu programa de desenvolvimento econômico-social, buscará a integração com a região do entorno do Distrito Federal.

Assinale a alternativa que apresenta a sequência correta de cima para baixo.

- a) V - V - V
- b) V - F - V
- c) F - F - V
- d) V - V - F
- e) F - V - F

19) Acerca da organização administrativa do Distrito Federal (DF) e o disposto na Lei Orgânica do DF, analise as afirmativas abaixo.

- I. O Distrito Federal organiza-se em Regiões Administrativas, com vistas à descentralização administrativa, à utilização racional de recursos para o desenvolvimento socioeconômico e à melhoria da qualidade de vida.
- II. A remuneração dos Administradores Regionais deverá ser superior à fixada para os Secretários de Governo do Distrito Federal.
- III. As Administrações Regionais integram a estrutura administrativa do Distrito Federal.

Estão corretas as afirmativas:

- a) I, II e III
- b) I e II apenas
- c) II e III apenas
- d) I e III apenas
- e) I apenas

20) A Lei Complementar nº 840, de 23 de dezembro de 2011, dispõe sobre o regime jurídicos dos servidores públicos civis do Distrito Federal, das autarquias e das fundações públicas distritais. No que tange às disposições preliminares da lei, analise as afirmativas abaixo e dê valores de Verdadeiro (V) ou Falso (F).

- () Para os efeitos da Lei Complementar nº 840/2011, servidor público é a pessoa legalmente investida em cargo público.
- () Cargo público é o conjunto de atribuições e responsabilidades previstas na estrutura organizacional e cometidas a um servidor público.
- () Os cargos públicos são criados por decreto do Poder Executivo, com denominação própria e subsídio ou vencimentos pagos pelos cofres públicos, para provimento em caráter efetivo ou em comissão.

Assinale a alternativa que apresenta a sequência correta de cima para baixo.

- a) V - V - V
- b) V - F - V
- c) F - F - V
- d) V - V - F
- e) F - V - F

21) Acerca do regime jurídico dos servidores públicos civis do Distrito Federal, analise as afirmativas abaixo e assinale aquela que não apresente uma forma de provimento de cargo público prevista na Lei Complementar Distrital nº 840/2011.

- a) Recondução
- b) Reintegração
- c) Reversão
- d) Nomeação
- e) Readequação

22) No que se refere às disposições gerais sobre o provimento dos cargos públicos e das funções de confiança, analise as afirmativas abaixo.

- I. É vedado editar atos de nomeação, posse ou exercício com efeito retroativo.
- II. Os requisitos para investidura em cargo público devem ser comprovados por ocasião da posse.
- III. Pelo menos setenta por cento dos cargos em comissão devem ser providos por servidor público de carreira, nos casos e condições previstos em lei.

Estão corretas as afirmativas:

- a) I, II e III
- b) I e II apenas
- c) II e III apenas
- d) I e III apenas
- e) I apenas

23) A Lei Complementar Distrital nº 840/2011, que trata do regime jurídico dos servidores públicos civis do Distrito Federal, das autarquias e das fundações públicas distritais, traz disposições sobre o concurso público. Sobre o assunto, assinale a alternativa correta.

- a) O concurso público é de provas ou de provas e títulos, conforme dispuser a lei do respectivo plano de carreira
- b) O edital de concurso público tem de reservar trinta e cinco por cento das vagas para serem preenchidas por pessoa com deficiência, desprezada a parte decimal
- c) A deficiência e a compatibilidade para as atribuições do cargo são verificadas logo após a posse, garantido recurso em caso de decisão denegatória, com suspensão da contagem do prazo para a posse
- d) O concurso público tem validade de até dois anos, o qual é prorrogável por duas vezes, por igual período, na forma do edital
- e) O candidato aprovado em concurso público, no prazo de quinze dias contados da publicação do ato de nomeação, pode solicitar seu reposicionamento para o final da lista de classificação

24) Acerca das disposições da Lei Complementar Distrital nº 840/2011 sobre posse e exercício, analise as afirmativas abaixo e dê valores de Verdadeiro (V) ou Falso (F).

- () A posse ocorre com a assinatura do respectivo termo, do qual devem constar as atribuições, os direitos e os deveres inerentes ao cargo ocupado.
- () A posse deve ocorrer no prazo de trinta dias, contados da publicação do ato de nomeação.
- () O prazo para a posse apenas poderá ser prorrogado no caso de licença para o serviço militar, ocasião na qual o termo inicial do prazo começará após o término da licença.

Assinale a alternativa que apresenta a sequência correta de cima para baixo.

- a) V - V - V
- b) V - F - V
- c) F - F - V
- d) V - V - F
- e) F - V - F

25) A respeito das sanções éticas previstas no Código de Ética dos Servidores e Empregados Públicos Civis do Poder Executivo, analise as afirmativas abaixo e dê valores de Verdadeiro (V) ou Falso (F).

- () A violação aos dispositivos estabelecidos no Código de Ética dos Servidores e Empregados Públicos Civis do Poder Executivo enseja ao servidor ou empregado público infrator a aplicação de censura ética.
- () A aplicação da censura ética não implica prejuízo das penalidades previstas no regime jurídico específico aplicável ao cargo, função ou emprego público, nem das responsabilidades penais e civis estabelecidas em lei.
- () Em caso de violação ao Código de Ética dos Servidores e Empregados Públicos Civis do Poder Executivo, cada órgão ou entidade, deve instaurar o procedimento para apuração de responsabilidade correspondente a cada caso.

Assinale a alternativa que apresenta a sequência correta de cima para baixo.

- a) V - V - V
- b) V - F - F
- c) F - F - V
- d) V - V - F
- e) F - V - F

LEGISLAÇÃO ESPECÍFICA

26) Relativamente ao tema da “Evolução histórica da organização do sistema de saúde no Brasil e a construção do Sistema Único de Saúde (SUS)”, assinale a alternativa **incorreta**.

- a) Até a criação do Sistema Único de Saúde – SUS, a atuação na área de assistência à saúde era prestada à parcela da população definida como “indigente” por alguns Municípios e Estados e, principalmente, por instituições de caráter filantrópico
- b) Com a crise de financiamento da Previdência a partir de meados da década de 70, o INAMPS adota várias providências para racionalizar suas despesas e começa, na década de 80, a “comprar” serviços do setor público (redes de unidades das Secretarias Estaduais e Municipais de Saúde), inicialmente através de convênios. A assistência à saúde prestada pela rede pública, mesmo com o financiamento do INAMPS apenas para os seus beneficiários, preservava o seu caráter de universalidade da clientela
- c) Até a criação do Sistema Único de Saúde - SUS, o Ministério da Saúde, apoiado por Estados e Municípios, desenvolveu basicamente ações de promoção da saúde e de prevenção de doenças, merecendo destaque as campanhas de vacinação e controle de endemias
- d) Na década de 80, o INAMPS adota uma série de medidas que o aproximam ainda mais de uma cobertura universal de clientela, dentre as quais se destaca o início da exigência da Carteira de Segurado do INAMPS para o atendimento nos hospitais próprios e conveniados da rede pública
- e) A Constituição previu a competência concorrente dos entes federados para legislar sobre a “defesa da saúde”

27) Relativamente aos princípios do Sistema Único de Saúde (SUS), assinale a alternativa **incorreta**.

- a) A “universalidade de acesso” compreende a abrangência dos serviços de saúde em todos os níveis de assistência
- b) A “organização dos serviços públicos” admite a possibilidade de duplicidade de meios para fins idênticos, objetivando alcançar o maior número possível de pessoas
- c) A “divulgação de informações” tem em vista o potencial dos serviços de saúde e a sua utilização pelo usuário
- d) A “conjugação dos recursos” objetiva otimizar os aspectos financeiros, tecnológicos, materiais e humanos da União, dos Estados, do Distrito Federal e dos Municípios na prestação de serviços de assistência à saúde da população
- e) A “integração” compreende as medidas em nível executivo das ações de saúde, meio ambiente e saneamento básico

28) No que se refere ao Sistema único de Saúde (SUS), assinale a alternativa incorreta.

- a) Apresenta-se como objetivo do Sistema Único de Saúde (SUS), dentre outros, a identificação e divulgação dos fatores condicionantes e determinantes da saúde
- b) Constituindo-se um sistema público que envolve a União, os Estados e os Municípios, é vedado à iniciativa privada participar do Sistema Único de Saúde (SUS)
- c) Apresenta-se como objetivo do Sistema Único de Saúde (SUS), dentre outros, a vigilância nutricional e a orientação alimentar
- d) O conjunto de ações e serviços de saúde, prestados por órgãos e instituições públicas federais, estaduais e municipais, da Administração direta e indireta e das fundações mantidas pelo Poder Público, constitui o Sistema Único de Saúde (SUS)
- e) O Sistema Único de Saúde (SUS) inclui as ações das instituições públicas federais, estaduais e municipais de controle de qualidade, pesquisa e produção de insumos, medicamentos, inclusive de sangue e hemoderivados, e de equipamentos para saúde

29) A Primeira Diretriz da Resolução CNS nº 553, de 9 de agosto de 2017, afirma que toda pessoa tem direito, em tempo hábil, ao acesso a bens e serviços ordenados e organizados para garantia da promoção, prevenção, proteção, tratamento e recuperação da saúde, valendo dizer que:

- a) cada pessoa possui direito de ser acolhida quando chegar ao serviço e conforme sua necessidade de saúde e especificidade, independentemente de senhas ou procedimentos burocráticos, respeitando as prioridades garantidas em lei
- b) deve haver atendimento ágil, com estratégias para evitar o agravamento, com tecnologia apropriada, por equipe multiprofissional capacitada e com condições adequadas de atendimento
- c) deve haver disponibilidade contínua e acesso a bens e serviços de imunização conforme calendário e especificidades regionais
- d) deve haver espaços de diálogo entre usuários e profissionais da saúde, gestores e defensoria pública sobre diferentes formas de tratamentos possíveis
- e) deve haver informações sobre o estado de saúde do paciente, de forma objetiva, respeitosa, compreensível, e em linguagem adequada a atender a necessidade da usuária e do usuário, quanto a possíveis diagnósticos

30) Relativamente à Organização, da Direção e da Gestão do Sistema Único de Saúde (SUS), assinale a alternativa incorreta.

- a) As ações de saúde, executadas diretamente pelo Sistema Único de Saúde (SUS) devem ser organizadas de forma regionalizada e hierarquizada em níveis de complexidade crescente
- b) A direção do Sistema Único de Saúde (SUS) é única, sendo exercida no âmbito dos Estados pela respectiva Secretaria de Saúde ou órgão equivalente
- c) É vedado aos municípios poderão constituir consórcios para desenvolver em conjunto as ações e os serviços de saúde que lhes correspondam
- d) A direção do Sistema Único de Saúde (SUS) é única, sendo exercida no âmbito da União, pelo Ministério da Saúde
- e) Serão criadas comissões intersetoriais de âmbito nacional, subordinadas ao Conselho Nacional de Saúde, integradas pelos Ministérios e órgãos competentes e por entidades representativas da sociedade civil

31) Não se apresenta como atribuição comum dos entes federativos:

- a) receber recursos do orçamento geral por meio do Fundo Nacional de Saúde, para auxiliar no custeio de suas despesas institucionais
- b) acompanhamento, avaliação e divulgação do nível de saúde da população e das condições ambientais
- c) elaboração de normas técnicas e estabelecimento de padrões de qualidade e parâmetros de custos que caracterizam a assistência à saúde
- d) elaboração de normas técnicas e estabelecimento de padrões de qualidade para promoção da saúde do trabalhador
- e) implementar o Sistema Nacional de Sangue, Componentes e Derivados

32) As Comissões Intergestores Bipartite e Tripartite são reconhecidas como foros de negociação e pactuação entre gestores, quanto aos aspectos operacionais do Sistema Único de Saúde (SUS). A atuação de tais Comissões tem por objetivo:

- a) decidir sobre os aspectos operacionais, financeiros e administrativos da gestão compartilhada do SUS, em conformidade com a definição da política consubstanciada em planos de saúde, aprovados pelo Governo Federal
- b) definir diretrizes, de âmbito nacional, regional e intermunicipal, a respeito da organização das redes de ações e serviços de saúde, principalmente no tocante à sua governança institucional e à integração das ações e serviços dos entes federados
- c) propor diretrizes sobre as áreas sanitárias, integração de territórios, referência e demais aspectos vinculados à integração das ações e serviços de saúde entre os entes federados
- d) definir as instâncias e mecanismos de controle, avaliação e de fiscalização das ações e serviços de saúde
- e) administrar os recursos orçamentários e financeiros destinados, em cada ano, à saúde

33) Relativamente aos serviços privados de assistência à saúde, assinale a alternativa incorreta.

- a) Os serviços privados de assistência à saúde caracterizam-se pela atuação, por iniciativa própria, de profissionais liberais, legalmente habilitados, e de pessoas jurídicas de direito público na promoção, proteção e recuperação da saúde
- b) É permitida a participação indireta, inclusive controle, de empresas na assistência à saúde no caso de doações de organismos internacionais vinculados à Organização das Nações Unidas, de entidades de cooperação técnica e de financiamento e empréstimos
- c) Os serviços privados de assistência à saúde podem instalar hospital geral, inclusive filantrópico
- d) Os serviços privados de assistência à saúde podem explorar hospital especializado ou policlínica
- e) Os serviços privados de assistência à saúde podem operacionalizar clínica geral e clínica especializada

34) No que concerne ao financiamento do Sistema Único de Saúde (SUS), assinale a alternativa incorreta.

- a) O Ministério do Planejamento deve acompanhar, através de seu sistema de auditoria, a conformidade à programação aprovada da aplicação dos recursos repassados a Estados e Municípios; constatada a malversação, desvio ou não aplicação dos recursos, caberá à Controladoria Geral da União aplicar as medidas previstas em lei
- b) Consideram-se de outras fontes as alienações patrimoniais e rendimentos de capital
- c) O orçamento da seguridade social destinará ao Sistema Único de Saúde (SUS) de acordo com a receita estimada, os recursos necessários à realização de suas finalidades, previstos em proposta elaborada pela sua direção nacional, com a participação dos órgãos da Previdência Social e da Assistência Social, tendo em vista as metas e prioridades estabelecidas na Lei de Diretrizes Orçamentárias
- d) As atividades de pesquisa e desenvolvimento científico e tecnológico em saúde devem ser co-financiadas pelo Sistema Único de Saúde (SUS), pelas universidades e pelo orçamento fiscal, além de recursos de instituições de fomento e financiamento ou de origem externa e receita própria das instituições executoras
- e) Os recursos financeiros do Sistema Único de Saúde (SUS) devem ser depositados em conta especial, em cada esfera de sua atuação, e movimentados sob fiscalização dos respectivos Conselhos de Saúde

35) Em conformidade com o disposto na Resolução n° 453 de 10 de maio de 2012, a qual dispõe sobre os Conselhos de Saúde, assinale a alternativa incorreta.

- a) Na instituição e reformulação dos Conselhos de Saúde o Poder Executivo, respeitando os princípios da democracia, deve acolher as demandas da população aprovadas nas Conferências de Saúde, e em consonância com a legislação
- b) Nos Municípios onde não existem entidades, instituições e movimentos organizados em número suficiente para compor o Conselho, a eleição da representação deve ser realizada em plenária no respectivo Estado, promovida pelo Conselho Estadual de maneira ampla e democrática
- c) O processo bem-sucedido de descentralização da saúde promoveu o surgimento de Conselhos Regionais, Conselhos Locais, Conselhos Distritais de Saúde, incluindo os Conselhos dos Distritos Sanitários Especiais Indígenas, sob a coordenação dos Conselhos de Saúde da esfera correspondente. Assim, os Conselhos de Saúde são espaços instituídos de participação da comunidade nas políticas públicas e na administração da saúde
- d) A participação da sociedade organizada, garantida na legislação, torna os Conselhos de Saúde uma instância privilegiada na proposição, discussão, acompanhamento, deliberação, avaliação e fiscalização da implementação da Política de Saúde, inclusive nos seus aspectos econômicos e financeiros
- e) A representação nos segmentos deve ser distinta e autônoma em relação aos demais segmentos que compõem o Conselho, por isso, um profissional com cargo de direção ou de confiança na gestão do SUS, ou como prestador de serviços de saúde não pode ser representante dos(as) Usuários(as) ou de Trabalhadores(as)

36) No que concerne às disposições constitucionais relativas à Seguridade Social, assinale a alternativa incorreta.

- a) As receitas dos Estados, do Distrito Federal e dos Municípios destinadas à seguridade social devem constar dos respectivos orçamentos, não integrando o orçamento da União
- b) Admite-se, excepcionalmente, a moratória e o parcelamento em prazo superior a 60 (sessenta) meses e, na forma de lei complementar, a remissão e a anistia das contribuições sociais
- c) A seguridade social compreende um conjunto integrado de ações de iniciativa dos Poderes Públicos e da sociedade, destinadas a assegurar os direitos relativos à saúde, à previdência e à assistência social
- d) A lei deve definir os critérios de transferência de recursos para o sistema único de saúde e ações de assistência social da União para os Estados, o Distrito Federal e os Municípios, e dos Estados para os Municípios, observada a respectiva contrapartida de recursos
- e) Apresenta-se como objetivo da seguridade social, a uniformidade e equivalência dos benefícios e serviços às populações urbanas e rurais

37) Em conformidade com o disposto na Lei nº 8142 de 1990, que dispõe sobre a participação da comunidade na gestão do Sistema Único de Saúde (SUS) e sobre as transferências intergovernamentais de recursos financeiros na área da saúde, assinale a alternativa incorreta.

- a) O Conselho Nacional de Secretários de Saúde (Conass) e o Conselho Nacional de Secretários Municipais de Saúde (Conasems) devem ter representação no Conselho Nacional de Saúde
- b) A Conferência de Saúde deve se reunir a cada quatro anos com a representação dos vários segmentos sociais, para avaliar a situação de saúde e propor as diretrizes para a formulação da política de saúde nos níveis correspondentes, convocada pelo Poder Executivo ou, extraordinariamente, por esta ou pelo Conselho de Saúde
- c) Os recursos do Fundo Nacional de Saúde (FNS) devem ser alocados como cobertura das ações e serviços de saúde a serem implementados pelos Municípios, Estados e Distrito Federal
- d) As Conferências de Saúde e os Conselhos de Saúde deverão ter sua organização e normas de funcionamento definidas em regimento próprio, aprovadas pelo Ministério da Saúde
- e) O Conselho de Saúde, em caráter permanente e deliberativo, órgão colegiado composto por representantes do governo, prestadores de serviço, profissionais de saúde e usuários, atua na formulação de estratégias e no controle da execução da política de saúde na instância correspondente, inclusive nos aspectos econômicos e financeiros, cujas decisões serão homologadas pelo chefe do poder legalmente constituído em cada esfera do governo

38) No que se refere aos “Determinantes Sociais da Saúde (DSS)”, assinale a alternativa incorreta.

- a) Pode-se definir os determinantes sociais da saúde como sendo os fatores sociais, econômicos, culturais, étnico-raciais, psicológicos e comportamentais que influenciam na saúde e seus fatores de risco na população
- b) A Comissão Nacional sobre os Determinantes Sociais de Saúde (CNDSS) tem por objetivo apoiar o desenvolvimento de políticas e programas para a promoção da equidade em saúde
- c) A Comissão Nacional sobre os Determinantes Sociais de Saúde (CNDSS) tem por objetivo promover atividades de mobilização da sociedade civil para tomada de consciência e atuação sobre os DSS
- d) Pode-se definir os determinantes sociais da saúde como sendo as condições sociais em que as pessoas vivem e trabalham
- e) A Comissão Nacional sobre os Determinantes Sociais de Saúde (CNDSS) foi estabelecida por lei, no ano de 2020, sendo certo que a sua criação representou uma resposta ao movimento global em torno dos DSS desencadeado pela Organização das Nações Unidas – ONU

39) Para efeito do disposto no Regulamento Técnico intitulado “Resolução-RDC nº 63 de 2011”, o qual dispõe sobre os Requisitos de Boas Práticas de Funcionamento para os Serviços de Saúde, pode ser indicada como correta a seguinte definição:

- a) garantia da qualidade: totalidade das ações sistemáticas necessárias para garantir que os serviços prestados estejam dentro dos padrões de qualidade exigidos, para os fins a que se propõem
- b) profissional legalmente habilitado: profissional de nível superior legalmente habilitado, que assume perante a vigilância sanitária a responsabilidade técnica pelo serviço de saúde, conforme legislação vigente
- c) relatório de transferência: documento único, constituído de um conjunto de informações, sinais e imagens registrados, gerados a partir de fatos, acontecimentos e situações sobre a saúde do paciente e a assistência a ele prestada, de caráter legal, sigiloso e científico, que possibilita a comunicação entre membros da equipe multiprofissional e a continuidade da assistência prestada ao indivíduo
- d) licença atualizada: refere-se às intenções e diretrizes globais relativas à qualidade, formalmente expressa e autorizada pela direção do serviço de saúde
- e) segurança do paciente: estabelecimento de saúde destinado a prestar assistência à população na prevenção de doenças, no tratamento, recuperação e na reabilitação de pacientes

40) Em atenção ao disposto na Resolução-RDC nº 63 de 2011, a qual dispõe sobre os Requisitos de Boas Práticas de Funcionamento para os Serviços de Saúde, assinale a alternativa incorreta.

- a) O serviço de saúde deve possuir mecanismos que garantam a continuidade da atenção ao paciente quando houver necessidade de remoção ou para realização de exames que não existam no próprio serviço
- b) As Boas Práticas de Funcionamento (BPF) são os componentes da Garantia da Qualidade que asseguram que os serviços são ofertados com padrões de qualidade adequados
- c) O serviço de saúde deve utilizar a Garantia da Qualidade como ferramenta de gerenciamento
- d) A licença de funcionamento dos serviços e atividades terceirizados deve conter informação sobre a sua habilitação para atender serviços de saúde, quando couber
- e) O serviço de saúde deve garantir mecanismos para o controle de acesso dos trabalhadores e pacientes, vedado tal registro para acompanhantes e visitantes

**PLANO DISTRITAL DE POLÍTICA
PARA MULHERES**

41) Sobre o II Plano Distrital de Políticas para Mulheres do Distrito Federal (II PDPM-DF), assinale a alternativa incorreta.

- a) Os seus eixos servem como base para os processos de planejamento, de formulação, de acompanhamento e de avaliação de futuras políticas públicas a serem implementadas pelo governo do Distrito Federal
- b) Sua elaboração demonstrou como importante objetivo o de reconhecer o fundamental papel da parceria entre sociedade civil e o Distrito Federal na elaboração de políticas públicas voltadas para as mulheres no mundo do trabalho
- c) É resultado de um longo diálogo entre o governo do Distrito Federal e a sociedade civil
- d) Na sua formulação foram considerados documentos internacionais, nacionais e distritais e, de maneira especial, os 17 Objetivos de Desenvolvimento Sustentável, que foram estabelecidos pela ONU
- e) Dentre os objetivos estabelecidos pela Organização das Nações Unidas na sua formulação, destaca-se o 5º objetivo que versa sobre “alcançar a igualdade de gênero e empoderar todas as mulheres e meninas”

42) Um dos eixos do II Plano Distrital de Políticas para Mulheres do Distrito Federal (II PDPM-DF), diz respeito à igualdade no mundo do trabalho e à autonomia econômica. Sobre esse eixo, assinale a alternativa incorreta.

- a) Para favorecer o alcance da igualdade no mundo do trabalho e da autonomia econômica das mulheres do Distrito Federal é de fundamental importância a implementação de políticas de qualificação profissional e de emprego e renda
- b) No espaço social do trabalho, as desigualdades de gênero e as discriminações tornam-se mais evidentes, assim como persistem a divisão social do trabalho, com uma sobrecarga maior para as mulheres
- c) As ações que são implementadas com vistas a suscitar a igualdade no mundo do trabalho e autonomia econômica das mulheres, tem a intenção de impulsionar o crescimento e avançar nas conquistas femininas
- d) Na busca pela autonomia das mulheres e da igualdade no mundo do trabalho, todas as desigualdades de classe, raça e etnia, devem ser consideradas, bem como a eliminação da desigual divisão de gênero do trabalho
- e) A relação entre o nível de escolaridade e o valor da remuneração é diretamente proporcional quando diz respeito à mão de obra das mulheres e, conforme dados estatísticos o nível de escolaridade das mulheres é maior que o dos homens, motivo pelo qual possuem rendimento superior

43) O II Plano Distrital de Políticas para Mulheres do Distrito Federal (II PDPM-DF), é dividido em eixos. Em cada eixo há um objetivo principal e alguns objetivos específicos. Partindo desses objetivos foram traçadas metas a serem cumpridas. Sendo assim, numere a COLUNA II de acordo com a COLUNA I, fazendo a relação entre elas:

COLUNA I

- 1) São metas do Eixo 1
- 2) São objetivos específicos do Eixo 1

COLUNA II

- () Ampliar a inserção das mulheres no mundo do trabalho, favorecendo sua autonomia econômica, além de contribuir para a igualdade salarial entre homens e mulheres.
- () Aumentar o número de mulheres com acesso a linhas de crédito e financiamento para fomentar a ação empreendedora, além de ampliar o número de vagas para mulheres em feiras e/ou lojas/espços colaborativos.
- () Reduzir a taxa de desemprego de mulheres no Distrito Federal, além de aumentar o número de mulheres atendidas com processos de formação profissional e ação empreendedora nos programas e projetos de desenvolvimento da autonomia econômica.
- () Contribuir para superação e eliminação da cultura da divisão sexual do trabalho, promovendo a valorização do trabalho das mulheres, com vistas a promover a igualdade no Mundo do Trabalho.
- () Aumentar o número de cursos, palestras, treinamentos para a formação e profissionalização de mulheres.
- () Promover o acesso e a permanência de mulheres, ao longo da vida, na educação formal, para fortalecer a formação e oportunizar o acesso ao mercado de trabalho e à sua autonomia econômica.
- () Promover e ampliar o acesso de mulheres a cursos de qualificação profissional, a fim de melhorar as oportunidades de colocação/ recolocação no mercado de trabalho, além de promover o acesso das mulheres ao mercado de trabalho formal, por meio do fomento à criação de vagas de emprego a serem preenchidas exclusivamente por mulheres.
- () Ampliar o acesso de mulheres a iniciativas de promoção do empreendedorismo feminino, oferecendo novas oportunidades de geração de renda, principalmente por meio do incentivo à economia solidária e à criação de espaços colaborativos.
- () Aumentar o número de parcerias com organizações governamentais e não governamentais, para o desenvolvimento de ações de promoção da igualdade de gênero e oferta de cursos de para mulheres por meio da “Rede sou mais mulher”.

Assinale a alternativa que apresenta a sequência correta de cima para baixo.

- a) 1, 2, 1, 1, 2, 2, 1, 1, 1
- b) 2, 2, 1, 1, 2, 2, 2, 1, 2
- c) 1, 2, 1, 1, 2, 2, 2, 1, 1
- d) 2, 1, 1, 2, 1, 2, 2, 2, 1
- e) 1, 1, 2, 1, 2, 1, 1, 2, 1

44) Várias iniciativas foram planejadas e apresentadas pelo governo do Distrito Federal, no II Plano Distrital de Políticas para Mulheres do Distrito Federal (II PDPM-DF), em várias linhas de ação. Dentre essas linhas de ação, por meio de consulta pública foram definidas algumas prioridades por seus participantes. Levando em consideração o Eixo 2, analise as afirmativas abaixo:

- I. Institucionalização de um programa de desenvolvimento e capacitação em igualdade de gênero.
- II. Elaboração e implantação do Projeto de Inserção de Meninas nas Ciências e nas Áreas Tecnológicas.
- III. Ampliação do acesso de mulheres à Educação de Jovens e Adultos – EJA, assim como à Educação Profissionalizante.
- IV. Construção e implantação de unidades escolares de Educação Infantil.
- V. Ampliação de oferta de vagas da Educação Infantil (0 a 3 anos) em instituições parceiras.

Estão corretas as afirmativas:

- a) I, III e V apenas
- b) I, III e IV apenas
- c) II, III e IV apenas
- d) II, III, IV e V apenas
- e) II, III e V apenas

45) Em todos os eixos do II Plano Distrital de Políticas para Mulheres do Distrito Federal (II PDPM-DF), existem algumas linhas de ações governamentais. No eixo relativo à área da saúde, foram apresentadas quatro linhas. Sendo assim, numere a COLUNA II de acordo com a COLUNA I, fazendo a relação entre elas:

COLUNA I

1. Desenvolvimento das Ações da Rede de Atenção Psicossocial
2. Atenção Especializada e Hospitalar à Saúde
3. Desenvolvimento das ações da Rede Cegonha
4. Coleta domiciliar de leite materno

COLUNA II

- () Ações que fortaleçam a Atenção Integral à saúde das mulheres privadas de liberdade.
- () Desenvolvimento das ações de uma rede de cuidados que visa assegurar às mulheres o direito ao planejamento reprodutivo e à atenção humanizada à gravidez, ao parto e ao puerpério.
- () Implantação da linha de cuidado para a atenção integral à saúde de pessoas em situação de violência sexual, doméstica e familiar.
- () Programas, projetos e ações que promovam o fortalecimento, a qualificação e a humanização da Atenção Integral à saúde física e mental de meninas e mulheres na Rede.
- () Coleta domiciliar de leite materno.
- () Aumento do número de partos normais no SUS e na saúde suplementar.
- () Programas, projetos e ações que promovam a saúde sexual e reprodutiva de meninas no Distrito Federal, com foco na redução do índice de gravidez na adolescência e na prevenção de doenças e Infecções Sexualmente Transmissíveis (IST).

Assinale a alternativa que apresenta a sequência correta.

- a) 1, 3, 2, 1, 4, 2, 2
- b) 2, 2, 1, 4, 2, 3, 2
- c) 1, 2, 1, 3, 4, 2, 2
- d) 2, 3, 1, 4, 4, 2, 1
- e) 1, 3, 1, 4, 4, 1, 2

46) Um dos eixos do II Plano Distrital de Políticas para Mulheres do Distrito Federal (II PDPM-DF) diz respeito à participação das mulheres nos espaços de poder e decisão. Dentre as várias ações apresentadas durante a consulta pública, foram eleitas três prioridades. Considerando a posição crescente (da 1ª para a 3ª) dessas prioridades, assinale a alternativa correta.

- a) 1ª - Incentivo à participação das mulheres na política e nos espaços de poder e decisão;
2ª - Implantação de programa de formação de lideranças femininas com meninas e mulheres nas escolas e nas comunidades;
3ª - Implantação do Projeto “Brasília uma cidade segura para as mulheres” – participação feminina na tomada de decisões
- b) 1ª - Promoção de cursos de formação política para mulheres desde a escola;
2ª - Implantação de programa de formação de lideranças femininas com meninas e mulheres nas escolas e nas comunidades;
3ª - Implantação do Projeto “Brasília uma cidade segura para as mulheres” – participação feminina na tomada de decisões
- c) 1ª - Fomento à participação feminina em espaços e instituições decisórias através de ações afirmativas;
2ª - Fomentar a participação de mulheres em esferas decisórias, considerando-se a interseccionalidade como critério em processos seletivos;
3ª - Implantação do Projeto “Brasília uma cidade segura para as mulheres” – participação feminina na tomada de decisões
- d) 1ª - Implantação de programa de formação de lideranças femininas com meninas e mulheres nas escolas e nas comunidades;
2ª - Implantação do Projeto “Brasília uma cidade segura para as mulheres” – participação feminina na tomada de decisões;
3ª - Fomentar a participação de mulheres em esferas decisórias, considerando-se a interseccionalidade como critério em processos seletivos
- e) 1ª - Fomentar a participação de mulheres em esferas decisórias, considerando-se a interseccionalidade como critério em processos seletivos;
2ª - Promoção de cursos de formação política para mulheres desde a escola;
3ª - Implantação do Projeto “Brasília uma cidade segura para as mulheres” – participação feminina na tomada de decisões

47) Considerando os eixos do II Plano Distrital de Políticas para Mulheres do Distrito Federal (II PDPM-DF), várias esferas sobre o cotidiano das mulheres são consideradas. Dentre essas esferas da vida das mulheres, cinco estão descritas pelos eixos aqui apresentados. Sobre os nomes dos eixos, assinale a alternativa **incorreta.**

- a) Cultura, Esporte, Comunicação e Mídia
- b) Enfrentamento do Racismo, Sexismo, Lesbofobia e Transfobia
- c) Igualdade para as Mulheres Jovens, Mulheres Idosas e Mulheres com Deficiência
- d) Igualdade entre as Mulheres do campo e da cidade
- e) Saúde Integral das Mulheres, Direitos Sexuais e Reprodutivos

48) Foi criada uma Comissão Especial no âmbito do Conselho dos Direitos das Mulheres do Distrito Federal, composta por representantes do poder público e da sociedade civil, a fim de apresentar sugestões e propostas à versão preliminar do II Plano Distrital de Políticas para Mulheres do Distrito Federal (II PDPM-DF). Sobre os órgãos e entidades integrantes da comissão especial do Conselho dos Direitos das Mulheres do Distrito Federal para elaboração do II PDPM, analise as afirmativas abaixo.

- I. Coordenação de Mulheres da Diretoria de Diversidade da Universidade de Brasília – CODIM.
- II. Associação Brasileira das Mulheres de Carreira Jurídica – ABMCJ.
- III. Marcha Mundial das Mulheres.
- IV. Secretaria de Desenvolvimento Social – SEDES.
- V. Ministério Público do Distrito Federal e Territórios – MPDFT.

Estão corretas as afirmativas:

- a) I, III e V apenas
- b) I, III e IV apenas
- c) II, III, IV e V apenas
- d) I, II, III, IV e V
- e) II, IV e V apenas

49) Muitos resultados importantes foram encontrados e analisados com as consultas públicas realizadas para a elaboração do II Plano Distrital de Políticas para Mulheres do Distrito Federal (II PDPM-DF). Além disso, os dados servem para as decisões sobre a participação social. Analise as afirmativas abaixo e dê valores Verdadeiro (V) ou Falso (F).

- () Quanto à escolaridade, a maioria dos respondentes afirmou possuir pós-graduação (58%) e ensino superior (30,9%). A baixa participação de pessoas com nível fundamental e nível médio é um ponto de atenção para analisar os resultados e para futuras iniciativas de participação social, dado que o objetivo da consulta pública é atingir pessoas de perfil heterogêneo.
- () O Eixo que teve o maior engajamento das pessoas respondentes, foi o que diz respeito ao mundo do trabalho e da autonomia econômica, com uma participação de 35,1% do total de participantes.
- () A distribuição do local de residência no território das/os participantes também evidencia que pessoas residentes em regiões administrativas com melhor poder aquisitivo participaram mais da consulta, como Plano Piloto (17,2%) e Águas Claras (7,6%). As regiões Fercal e Varjão não tiveram nenhuma participação na consulta. Esse resultado também sinaliza que a consulta não chegou a regiões com maior vulnerabilidade socioeconômica.
- () No questionário sociodemográfico, perguntou-se sobre o tipo de participação social dos/das respondentes. Foi constatado que 12,1% das/os respondentes não participam de organização da sociedade civil (OSC) e que 34,8% responderam ter participação em alguma OSC.

Assinale a alternativa que apresenta a sequência correta de cima para baixo.

- a) V - F - F - V
- b) V - V - V - F
- c) F - V - V - F
- d) V - V - F - V
- e) F - F - V - F

50) Para a formulação do II Plano Distrital de Políticas para Mulheres do Distrito Federal (II PDPM-DF), foram realizadas oficinas de escuta pela equipe da SMDF - Secretaria de Estado da Mulher do Distrito Federal. Sobre essas oficinas de escuta, assinale a alternativa **incorreta.**

- a) Seu objetivo foi promover a participação social de lideranças comunitárias, de especialistas e de representantes de populações vulnerabilizadas de mulheres do Distrito Federal
- b) As participações ocorreram na modalidade virtual e foram realizadas com base em uma metodologia específica, elaborada especialmente para essa atividade
- c) A metodologia se desenvolveu em 3 etapas, as quais envolveram busca ativa, realização das oficinas, elaboração de relatório e consolidação das sugestões de ações para integrarem o Plano
- d) O mapeamento e a identificação das mulheres para participação das oficinas foram realizados a partir de uma busca ativa nas redes de organizações e movimentos sociais com reconhecimento da comunidade nos processos de luta e de reivindicação dos direitos das mulheres representantes dos sete eixos-alvo
- e) Inicialmente, foram convidadas 77 mulheres, mas apenas 42 compareceram e assinaram os registros de participação disponibilizados via Google Forms durante as reuniões. O objetivo desse registro no formulário foi o levantamento de perfil sociodemográfico e étnico-racial, de questões geracionais e de escolaridade, bem como da identificação dessas lideranças para formação da Rede de Promoção das Mulheres

CONHECIMENTOS SOBRE O DISTRITO FEDERAL

51) O processo de urbanização ocorrido no século passado no Brasil se deu de forma rápida, com a concentração da população em grandes aglomerados urbanos. Com o passar do tempo essas concentrações nas cidades, adquiriram porte metropolitano. No país existem mais de setenta regiões metropolitanas, ao passo que regiões integradas, são apenas três. Sobre a existência desses dois tipos de regiões compostas por vários municípios, assinale a alternativa **incorreta**.

- As regiões metropolitanas são compostas de municípios confrontantes de um mesmo estado da federação
- Tanto as regiões integradas quanto as regiões metropolitanas são criadas por meio de Lei Complementar federal
- Após a criação das regiões integradas e das regiões metropolitanas por meio de Leis Complementares, elas devem ser regulamentadas por decretos
- Nas regiões integradas é possível a formação por municípios de mais de um estado da federação, sem a exigência de que eles sejam todos limítrofes
- A previsão constitucional da criação de regiões integradas está no art. 21, inciso IX e a previsão constitucional para a criação de regiões metropolitanas está no § 3º, do art. 25

52) Sendo o Distrito Federal a área de referência da Região Integrada do Distrito Federal e Entorno, é importante conhecer suas principais características, em seus vários aspectos. Assim, analise as afirmativas abaixo.

- O Distrito Federal é pessoa jurídica de direito público interno, com estrutura administrativa como os estados-membros, distinguindo-se da estrutura dos municípios. Suas competências legislativas estão previstas no art. 32, § 1º da Constituição da República Federativa do Brasil/1988, e são as mesmas dos estados-membros da federação.
- O Distrito Federal possui 5.801,9 km², está localizado na região Centro-Oeste e possui como limites, Planaltina de Goiás (Norte), Formosa (Nordeste e Leste), Minas Gerais (Leste), Cristalina e Luziânia (Sul), Santo Antônio do Descoberto (Oeste e Sudoeste), Corumbá de Goiás (Oeste) e Padre Bernardo (Noroeste).
- O Distrito Federal é dividido em 31 Regiões Administrativas e sua capital é Brasília, uma cidade que faz parte do Planalto Central, no Centro-Oeste do Brasil, que é considerada patrimônio Cultural da humanidade.
- A capital federal não é constituída apenas pela parte tombada pela UNESCO, ou pela área administrativa central, mas por toda a área urbana do Distrito Federal. É uma cidade polinucleada pelas regiões administrativas, que fazem a articulação das regiões mais afastadas com as regiões centrais.
- Brasília foi inscrita na lista da UNESCO, em 7 de dezembro de 1987, por causa da sua concepção modernista, com grandes monumentos de Oscar Niemeyer que integram o seu plano urbanístico e, em função das ideias de Lúcio Costa, dos grandes espaços e construções, integradas à intenção bucólica, de convivência ao redor das áreas verdes.

Estão corretas as afirmativas:

- I, II e V apenas
- I, II e IV apenas
- II, III e IV apenas
- II, IV e V apenas
- II, III e V apenas

53) A lei que criou a RIDE enumera as cidades que, junto com o Distrito Federal, compõem a Região Integrada de Desenvolvimento do Distrito Federal e Entorno. Sendo assim, numere a COLUNA II de acordo com a COLUNA I, fazendo a relação entre elas.

COLUNA I

- Municípios de Minas Gerais
- Municípios de Goiás

COLUNA II

- () Abadiânia
- () Arinos
- () Barro Alto
- () Buritis
- () Cabeceira Grande
- () Cabeceiras
- () Formosa
- () Luziânia
- () Planaltina
- () Unai

Assinale a alternativa que apresenta a sequência correta.

- 1, 2, 1, 1, 2, 2, 2, 1, 1, 2
- 2, 1, 2, 1, 1, 2, 2, 2, 2, 1
- 1, 2, 1, 1, 2, 2, 2, 1, 1, 1
- 2, 1, 1, 2, 1, 2, 2, 2, 1, 1
- 1, 1, 2, 1, 2, 1, 1, 2, 1, 2

54) A lei autorizou o Poder Executivo a instituir o Programa Especial de Desenvolvimento do Entorno do Distrito Federal que, depois de ouvidos os órgãos competentes deveriam estabelecer, mediante convênio, normas e critérios para unificação de procedimentos relativos aos serviços públicos, abrangidos tanto os federais e aqueles de responsabilidade de entes federais. Sobre a esses procedimentos analise as afirmativas abaixo.

- Cooperação com consórcios públicos e organizações sociais de interesse público para o desenvolvimento e social.
- Linhas de crédito especiais para atividades prioritárias.
- Tarifas, fretes e seguros, ouvido o Ministério da Fazenda.
- Isenções e incentivos fiscais, em caráter temporário, de fomento a atividades produtivas em programas de geração de empregos e fixação de mão-de-obra.
- Investimentos públicos e privados nas áreas de infraestrutura econômica e social, a capacitação de recursos humanos, a inovação e a difusão tecnológica, as políticas sociais e culturais e as iniciativas de desenvolvimento regional.

Estão corretas as afirmativas:

- I, II e V apenas
- I, II e IV apenas
- II, III e IV apenas
- II, III, IV e V apenas
- II, III e V apenas

55) A legislação pertinente à Região de Integração do Distrito Federal e seu Entorno, apresenta suas áreas de interesses e, também, as competências relativas à realização desses interesses. Levando em consideração algumas dessas competências e áreas de interesse, numere a COLUNA II de acordo com a COLUNA I, fazendo a relação entre elas.

COLUNA I

- 1) São competências do COARIDE
- 2) São áreas de interesse da RIDE

COLUNA II

- () O saneamento básico, em especial o abastecimento de água, a coleta e o tratamento de esgoto e o serviço de limpeza pública.
- () Aprovação e supervisão de planos, programas e projetos para o desenvolvimento integrado.
- () Programação da integração e da unificação dos serviços públicos que lhes são comuns.
- () Os transportes e o sistema viário.
- () Harmonização dos programas e projetos de interesse da região de integração com os planos regionais de desenvolvimento.
- () Aprovação do seu regimento interno.
- () A proteção ao meio ambiente e controle da poluição ambiental e o aproveitamento de recursos hídricos e minerais.

Assinale a alternativa que apresenta a sequência correta.

- a) 2, 1, 1, 2, 1, 1, 2
- b) 2, 1, 1, 1, 2, 1, 2
- c) 1, 2, 1, 2, 1, 2, 2
- d) 2, 2, 1, 1, 2, 2, 1
- e) 1, 2, 1, 2, 2, 1, 2

56) A RIDE é fruto de um desejo do Poder Executivo, mas a sua criação só foi possível pela atuação do Poder Legislativo, que tem como função precípua a elaboração das leis e a fiscalização dos atos do Poder Executivo. Sobre a legislação que criou A RIDE do Distrito Federal e Entorno, assinale a alternativa correta.

- a) Lei Complementar 163, de 14 de junho de 2018
- b) Decreto nº 7.469, de 4 de maio de 2011
- c) Decreto nº 9.913, de 11 de julho de 2019
- d) Lei Complementar 94, de 19 de fevereiro de 1998
- e) Lei Complementar 129, de 08 de janeiro de 2009

57) Segundo a legislação que autorizou a criação da RIDE, os programas e projetos prioritários para a Região Integrada de Desenvolvimento do Distrito Federal e Entorno, serão financiados com recursos nelas previstos. Sobre a origem desses recursos, assinale a alternativa incorreta.

- a) De natureza orçamentária, que lhe forem destinados pela União, na forma da lei
- b) De operações de crédito internas
- c) De natureza orçamentária, que lhe forem destinados pelos Estados de Minas Gerais e Goiás
- d) De natureza orçamentária que lhe forem destinados pelo Distrito Federal
- e) De natureza orçamentária que lhe forem destinados pelos Municípios abrangidos pela Região Integrada de que trata a lei que criou a RIDE

58) Na regulamentação da lei que criou a RIDE, dentre outros pontos, ficaram definidos os objetivos, a forma de integração de municípios, finalidade do conselho, áreas de interesse. Sobre esses temas, analise as afirmativas abaixo.

- I. A Região Integrada de Desenvolvimento do Distrito Federal e Entorno - RIDE destina-se à articulação da ação administrativa da União, dos Estados de Goiás e de Minas Gerais e do Distrito Federal.
- II. Para que os Municípios que vierem a ser constituídos em virtude de desmembramento de outros municípios que compõem a RIDE, passem também a integrá-la, é necessária a promulgação de uma lei específica.
- III. O Conselho Administrativo da Região Integrada de Desenvolvimento do Distrito Federal e Entorno - COARIDE, é vinculado à Superintendência do Desenvolvimento do Centro-Oeste - SUDECO, e tem por finalidade, coordenar as atividades a serem desenvolvidas na RIDE.
- IV. Consideram-se de interesse da RIDE os serviços públicos comuns ao Distrito Federal, aos Estados de Goiás e de Minas Gerais e aos Municípios que a integram, em todas as áreas, com exceção do turismo.

Estão corretas as afirmativas:

- a) I e III apenas
- b) I, III e IV apenas
- c) II, III e IV apenas
- d) I, II, III e IV
- e) II e IV apenas

59) O art. 5º da lei que criou a RIDE, dispõe quais são as áreas que terão ênfase especial nos programas e projetos prioritários para a região de sua abrangência. Analise as afirmativas abaixo e dê valores Verdadeiro (V) ou Falso (F)

- () Geração de empregos.
- () Infraestrutura básica.
- () Saúde e assistência social.
- () Educação e cultura.
- () Segurança pública.

Assinale a alternativa que apresenta a sequência correta de cima para baixo.

- a) V - F - F - V - F
- b) V - V - F - F - F
- c) F - V - V - F - V
- d) V - V - F - V - F
- e) F - F - V - F - V

60) Sobre o Conselho Administrativo da Região Integrada de Desenvolvimento do Distrito Federal e Entorno – COARIDE, assinale a alternativa incorreta.

- a) O Conselho reunir-se-á em caráter ordinário semestralmente e em caráter extraordinário: sempre que convocado por seu Presidente; por solicitação de um terço dos membros; ou no prazo de até trinta dias após a reunião em que tenha havido concessão de vista de matéria constante da pauta
- b) É composto por oito secretários-executivos, um diretor-superintendente, três representantes do Distrito Federal, um representante do Estado de Goiás, um representante do Estado de Minas Gerais, dois representantes escolhidos de comum acordo entre os municípios de Goiás que compõem a RIDE; e dois representantes escolhidos de comum acordo entre os municípios de Minas Gerais que compõem a RIDE
- c) O Secretário-Executivo da Casa Civil da Presidência da República é quem preside o Conselho
- d) Sete ministérios do governo federal fazem assento no Conselho. São eles: 1. Desenvolvimento Regional; 2. Casa Civil da Presidência da República; 3. Justiça e Segurança Pública; 4. Infraestrutura; 5. Educação; 6. Cidadania; e 7. Saúde
- e) Está vinculado à Superintendência do Desenvolvimento do Centro-Oeste – SUDECO e tem por finalidade, coordenar as atividades a serem desenvolvidas na RIDE

CONHECIMENTOS ESPECÍFICOS

- 61) Homem, vítima de acidente automobilístico moto *versus* carro, com hiperextensão de membro superior direito ao cair na via pública. Levado ao pronto socorro por Serviço de Atendimento Médico de Urgência (SAMU). Na admissão apresenta perda de força muscular em todo o membro superior direito, sendo suspeitada a lesão de plexo braquial. A respeito dos possíveis mecanismos envolvidos no quadro, assinale a alternativa **incorreta**.
- Neuropraxia de plexo braquial
 - Neurotomia de plexo braquial
 - Axonotmese de plexo braquial
 - Neurotmese de plexo braquial
 - Avulsão de plexo braquial
- 62) Mulher, procurando atendimento ambulatorial ao apresentar paresia de membro superior esquerdo há 2 semanas. Ao exame, apresentava paresia para extensão e supinação de antebraço, além de paresia para extensão de primeiro quirodáctilo. Assinala a alternativa que apresenta o nervo acometido.
- Nervo ulnar
 - Nervo radial
 - Nervo supraescapular
 - Nervo interósseo
 - Nervo supraespinal
- 63) Paciente diagnosticada com massa tumoral encefálica levada para atendimento médico ao apresentar afasia progressiva. Durante o exame neurológico identificada síndrome de Gerstmann. A respeito do quadro descrito é possível afirmar que anatomicamente a topografia da lesão é:
- no giro frontal inferior a direita
 - no giro temporal superior a esquerda
 - no giro pré-central a esquerda
 - no giro temporal médio a direita
 - no giro angular a esquerda
- 64) A respeito das espondilolisteses vertebrais é descrita uma maior incidência de entre L5-S1, esse fato é sustentado devido a aspectos anatômicos da coluna lombar. A respeito dos achados anatômicos que favorecem o quadro, assinale a alternativa **incorreta**.
- Displasia das facetas articulares
 - Fratura de istmo vertebral
 - Erosão de facetas articulares
 - Degeneração de facetas articulares
 - Osteopenia de corpo vertebral
- 65) Paciente, 38 anos, apresentando hipoacusia há 1 ano. Submetido a Ressonância Nuclear Magnética que evidencia lesão expansiva intradural em ângulo pontocerebelar de aspecto hipointenso em ponderação T1 e hiperintenso em ponderação T2. Submetido a abordagem neurocirúrgica com achado histopatológico: células escamosas epiteliais fortemente queratinizadas, com uma rede de colágeno ao redor. Em torno dessas células existe o produto de descamação do epitélio, resultando em camadas anucleadas de restos celulares com queratina e cristais de colesterol, distribuídos em lâminas, como casca de cebola. Diante da história clínica, dos achados de imagem e da descrição histopatológica, assinale a alternativa correta.
- Trata-se de cisto epidermóide
 - Trata-se de oligodendroglioma
 - Trata-se de Schwannoma
 - Trata-se de cisto aracnoideo
 - Trata-se de metástase tumoral
- 66) A respeito das lesões metastáticas do sistema nervoso central, analise as afirmativas abaixo e dê valores Verdadeiro (V) ou Falso (F).
- As lesões metastáticas do sistema nervoso central têm incidência variável entre as faixas etárias.
 - O melanoma representa 4% de todos os cânceres, no entanto é o tumor que mais leva a metástase cerebral.
 - Pacientes portadores de adenocarcinoma e tumor de pequenas células pulmonares apresentam com maior frequência metástase pulmonar.
 - O risco de hemorragia intracraniana secundária a lesão metastática é independente do tipo histológico tumoral.
- Assinale a alternativa que apresenta a sequência correta de cima para baixo.
- V - V - F - F
 - V - F - V - F
 - F - V - V - F
 - F - V - F - F
 - F - F - F - V

67) Paciente, 54 anos, procurando atendimento médico ambulatorial com queixa de perda progressiva de força muscular em membro inferior direito há 2 meses. Submetido a ressonância nuclear magnética (RNM) demonstrando lesão expansiva frontal à esquerda com espectroscopia (Figura 1). Diante dos achados de espectroscopia é correto afirmar que a lesão seja de característica:



Figura 1 - Espectroscopia por RNM

- a) Oportunista
- b) Benigna
- c) Infecciosa
- d) Degenerativa
- e) Maligna

68) Paciente de 71 anos, em acompanhamento neurológico por sonolência excessiva e alteração do comportamento. Submetido a ressonância nuclear magnética (RNM) demonstrando lesão tálamo insular a esquerda. Encaminhado ao neurocirurgião que opta por realizar biópsia da lesão guiada por estereotaxia. A avaliação anatomopatológica e de imunohistoquímica revelam Proteína Glial Fibrilar Ácida (GFAP) positiva, ki67 40%, isocitratodesidrogenase (IDH) mutante e MGMT positiva. Sobre o resultado da biópsia, é correto afirmar:

- a) trata-se de astrocitoma pilocítico com expectativa de vida superior há 10 anos
- b) trata-se de glioblastoma com baixa resposta a quimioterapia com temozolomida
- c) trata-se de astrocitoma fibrilar com indicação de tratamento com radioterapia
- d) trata-se de glioblastoma com melhor resposta terapêutica com o temozolomida
- e) trata-se de oligodendrócito com baixa atividade mitótica e, portanto, malignidade

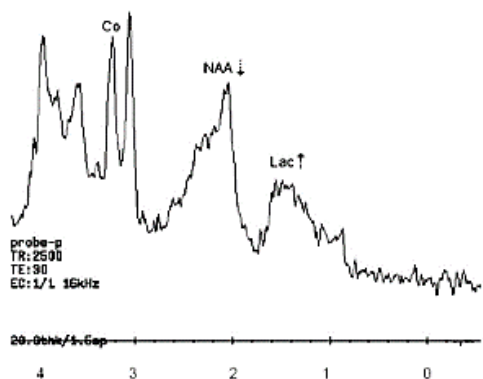
69) Os tumores primários da região vertebral são raros, porém com grande possibilidade de causar sinais e sintomas neurológicos. Eles podem ser caracterizados como benignos ou malignos. Dentre os tumores benignos o hemangioma é considerado um dos mais comuns. A respeito dos hemangiomas da coluna vertebral, assinale a alternativa **incorreta**.

- a) Raramente cursam com déficits neurológicos
- b) Podem ser tratados por cimentação óssea
- c) São causa frequente de lombalgia crônica
- d) A embolização intra arterial pode ser indicada
- e) Podem ser achados de imagem, assintomáticos

70) Craniofaringeomas são tumores intracranianos raros, podendo ter pico de incidência bimodal, surgindo em crianças de 5-14 anos e em adultos de 50-74 anos. Macroscopicamente apresentam componentes císticos com conteúdo semelhante a “óleo de motor” e/ou sólidos com restos necróticos, tecido fibroso e calcificações.

São classificados pela Organização Mundial da Saúde (OMS) como _____.

Assinale a alternativa que preencha corretamente a lacuna.

- a) Tumores grau I
- b) Tumores grau II
- c) Tumores grau III
- d) Tumores grau IV
- e) Tumores grau V

71) Homem, 31 anos, procurando atendimento médico por apresentar hipofonia e dificuldade progressiva para deglutir. Submetido a exames de imagem que sugerem a presença de glioblastoma envolvendo os núcleos da base. A respeito dos fatores indicativos de bom prognóstico no glioblastomas, assinale a alternativa correta.

- a) Idade de surgimento da lesão
- b) Topografia da lesão
- c) Grau de metilação de MGMT
- d) A presença de IDH 1 (selvagem)
- e) Presença de necrose

72) Adolescente de 16 anos, admitido em pronto socorro com quadro de cefaleia, inapetência, alguns episódios de vômitos e alteração de comportamento há 3 dias. Em sua história patológica progressiva é relatada uma queda de Skate há 1 mês descrito, na época, como trauma craniano leve com tomografia computadorizada de crânio demonstrando hemossinus nos seios frontal, esfenoidal e etmoidal.

Frente ao caso clínico apresentado, analise as afirmativas abaixo e dê valores Verdadeiro (V) ou Falso (F).

- () Abscessos cerebrais ocorrem com maior frequência em pacientes idosos e imunocompetentes.
- () Entre as vias de contaminação a via hematogênica é a mais comum.
- () Pacientes que desenvolvam abscesso cerebral após ferimento aberto do seio frontal podem ser tratados por punção com aspirado do conteúdo purulento.
- () Na infância, a presença de abscesso cerebral indica a necessidade de investigar algum defeito cardíaco.

Assinale a alternativa que apresenta a sequência correta de cima para baixo.

- a) V - V - F - V
- b) V - F - F - V
- c) F - V - F - V
- d) F - F - F - V
- e) V - F - F - F

73) As infecções de ferida operatória representam a maior causa de infecção hospitalar em pacientes cirúrgicos e a segunda maior causa de infecções relacionadas aos cuidados médico-hospitalares. A respeito dos seus fatores de risco, assinale a alternativa correta.

- a) Reoperação tardia
- b) Uso de antiinflamatórios não esteroidais (AINES)
- c) Presença de fístula liquórica
- d) Soropositividade para HIV
- e) Técnica cirúrgica aséptica

74) Com o surgimento dos sistemas de fixação vertebral houve um aumento na taxa de infecções da coluna vertebral, resultando em hospitalização prolongada, aumento dos custos hospitalares, maior número de intervenções cirúrgicas, dentre outras coisas. Sobre as infecções pós operatórias da coluna vertebral, assinale a alternativa correta.

- a) Está associada a fatores inerentes ao paciente como desnutrição, tabagismo e repouso prolongado
- b) Os principais agentes causadores são a *Escherichia coli* e o *Enterococcus sp* devido à má higiene
- c) A antibioticoprofilaxia não interfere na incidência de infecção pós operatória
- d) A hemostasia extensa dos tecidos adjacentes à instrumentação minimiza as taxas de infecção
- e) O tempo cirúrgico prolongado não interfere no risco infeccioso

75) Dentre as patologias da coluna vertebral, assinale a alternativa correta.

- a) As hérnias de disco lombares são mais comuns entre L2-L3
- b) A estenose de canal lombar frequentemente ocorre em pacientes jovens
- c) As hérnias de disco lombares são mais frequentes em pacientes atletas
- d) As hérnias de disco cervicais têm sempre indicação de tratamento cirúrgico
- e) As hérnias de disco cervicais são mais comuns entre C6-C7

76) Mulher, 62 anos, procurando atendimento ambulatorial com queixa de dor lombar e parestesia em membros inferiores, que piora quando fica em pé durante a missa ou caminha mais de 2 quarteirões, associada ao quadro relata incontinência urinária. Frente ao quadro descrito, assinale a alternativa correta.

- a) Trata-se de quadro sugestivo de hérnia de disco torácica
- b) Trata-se de quadro sugestivo de hérnia de disco lombar
- c) Trata-se de quadro sugestivo de mielopatia cervical
- d) Trata-se de quadro sugestivo de estenose de canal lombar
- e) Trata-se de quadro sugestivo de espondilodiscite

77) Paciente vítima de politrauma durante salto de paraquedas. Apresenta na admissão Glasgow 15, paraparesia com força muscular grau II, nível sensitivo T12, reflexo bulbo cavernoso ausente. Submetido a tomografia de colunas cervical, torácica e lombar. A respeito dos critérios de instabilidade de coluna vertebral, assinale a alternativa incorreta.

- a) A presença de luxação vertebral
- b) A presença de lesão ligamentar anterior
- c) A presença de fratura de processo transversal
- d) A presença de hernia de disco traumática
- e) A presença de fratura do tipo distração

78) Homem, 68 anos, apresentando tetraparesia grau IV com sinais de liberação piramidal, submetido a Ressonância Nuclear Magnética (RNM) a qual demonstra patologia disco osteofitária C5-C6 e C6-C7 com mielopatia adjacente, associada a perda retificação da coluna cervical. A respeito da via de acesso cirúrgico indicada para tratamento dessa mielopatia espondilótica cervical, assinale a alternativa correta.

- a) Está indicada a descompressão com artrodese por via anterior
- b) Está indicada a descompressão com artrodese por via posterior
- c) Está indicada a laminectomia sem indicação de instrumentação
- d) Está indicada a microdissectomia com artrodese por via anterior
- e) Está indicada a microdissectomia com implante de prótese discal

79) Mulher, 70 anos, recentemente diagnosticada com meningioma de goteira olfatória, sendo encaminhada para avaliação neurocirúrgica. Assinale a alternativa que apresenta achados clínicos frequentemente encontrados em pacientes com esse diagnóstico.

- a) Cefaleia, hipoacusia e distúrbios de marcha
- b) Cefaleia, anosmia e perda visual
- c) Anosmia, nistagmo e incoordenação de marcha
- d) Afasia, nistagmo e perda visual
- e) Perda visual, vertigem e ataxia

80) Desde o advento da radioterapia de crânio total até o surgimento da radiocirurgia diversas patologias intracranianas tem indicação de tratamento através dessas técnicas.

A _____ previne _____.

Assinale a alternativa que preencha correta e respectivamente as lacunas.

- a) a radiocirurgia estereotáxica / o dano ao hipocampo e o declínio cognitivo
- b) a radioterapia de crânio total / deteriorização neurológica motora
- c) a radiocirurgia estereotáxica associada a radioterapia de crânio total / o surgimento de novas metástases
- d) a radiocirurgia estereotáxica exclusiva / lesões vasculares
- e) a radioterapia de crânio total / recidiva tumoral

81) Paciente, 32 anos, vítima de acidente automobilístico carro versus caminhão com trauma de crânio grave. Foi intubado e transportado para o pronto socorro. Admitido em sala de emergência sob sedação e ventilação mecânica, com pupilas isocóricas e mióticas. TC de crânio mostrou hemorragia subaracnoidea traumática. Optado pela realização uma cirurgia de emergência para implante de monitor de Pressão Intracraniana (PIC) intraparenquimatosa. Paciente apresentava uma Pressão Arterial Média (PAM) de 80mmHg e uma pressão intracraniana de 30mmHg. Assinale a alternativa correta a respeito da conduta mais adequada a ser tomada.

- a) Abaixar a cabeceira do paciente a 0° e indicar coma barbitúrico
- b) Iniciar drogas vasoativas para aumentar a PAM visando melhora da pressão de perfusão cerebral
- c) Fazer a drenagem de liquor pelo cateter PIC até pressão intracraniana normalizar
- d) Realizar uma craniotomia descompressiva a direita e hiperventilar o paciente.
- e) Realizar o uso combinado de solução salina hipertônica e manitol endovenosos

82) Mulher, 69 anos, previamente diabética e hipertensa, procurando atendimento médico ambulatorial ao apresentar tremor, dificuldade para andar e infecções urinárias de repetição devido a incontinência urinária há 6 meses. Ao exame: PA: 120x70mmHg, FC 88bpm, SatO2 96%, corada, hidratada, eupneica, Vigil, desorientada no tempo e orientada no espaço, marcha magnética, tremor de predomínio a direita. Assinale a alternativa que representa a hipótese diagnóstica correta.

- a) Hidrocefalia de pressão normal
- b) Tumor cerebral
- c) Hemorragia subaracnóide
- d) Crise hipertensiva
- e) Doença de Parkinson

83) Homem, 33 anos, atleta, apresentando mal estar após cefaléia súbita intensa (escore 8/10) durante prática de salto com vara. Foi trazido ao pronto socorro por sua equipe, já recuperado do mal estar, porém com desorientação temporo-espacial e leve rigidez de nuca. Negavam trauma cranioencefálico. Os exames laboratoriais não demonstraram nenhuma alteração. Submetido a tomografia de crânio que demonstra hemorragia subaracnóidea (HSA) (figura 2).



Figura 2 Tomografia de crânio

Diante do exposto, assinale a alternativa que apresenta a classificação clínica e radiológica desse paciente.

- a) HSA com classificação Hunt Hess I e Fisher III
- b) HSA com classificação Hunt Hess II e Fisher II
- c) HSA com classificação Hunt Hess III e Fisher II
- d) HSA com classificação Hunt Hess III e Fisher I
- e) HSA com classificação Hunt Hess I e Fisher III

84) Criança, 18 meses, levada a consulta de rotina na Unidade Básica de Saúde.

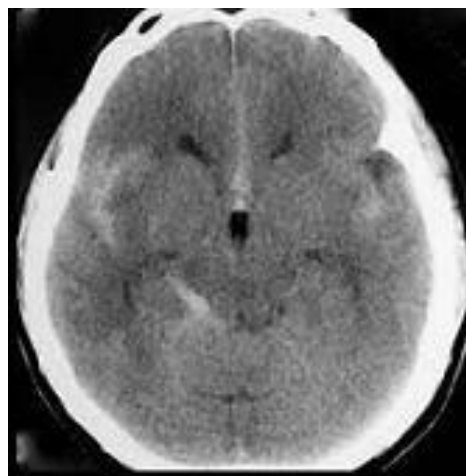
Durante a avaliação a mãe relata que a criança estava se desenvolvendo bem, andando, no entanto, há 2 meses parou de andar, está inapetente e por vezes vomita.

Em seu histórico de saúde: nascido a termo, parto vaginal, apgar 9/10, sem intercorrências gestacionais ou periparto. Vacinação adequada para a idade.

Durante o exame físico criança alerta, chorosa, fontanela anterior abaulada, aumento do perímetro cefálico.

Encaminhado a um pronto socorro pediátrico aonde foi submetido a ressonância nuclear magnética (RNM – figura 3):



Figura 3 RNM de crânio

Assinale a alternativa correta a respeito do quadro da paciente.

- Paciente apresentando cefaleia e vômitos devido a presença de lesão cística supratentorial associada a edema citotóxico
- Paciente apresentando massa tumoral infratentorial com compressão de quarto ventrículo cursando com edema vasogênico
- Paciente apresentando infecção oportunista acometendo o hemisfério cerebelar a direita cursando com edema vasogênico
- Paciente apresentando massa tumoral infratentorial cursando com edema citotóxico
- Paciente apresentando hemorragia cerebelar com indicação derivação ventricular externa

85) Homem, 70 anos vítima de queda do telhado (3 metros de altura) com trauma craniano seguido de perda da consciência no local. Trazido pelo Serviço de Atendimento Médico de Urgência (SAMU) à sala de trauma de hospital terciário. Admitido pela equipe do trauma em Glasgow 10, anisocoria com pupila esquerda maior que direita. Frente o quadro do paciente e a tomografia de crânio abaixo (figura 4), assinale a alternativa que contenha a conduta correta a ser tomada.

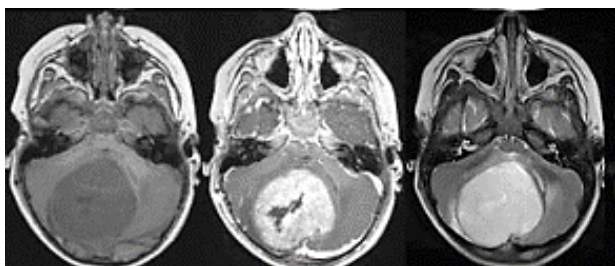

Figura 4 tomografia de crânio sem contraste

- Internação em Unidade de Terapia Intensiva, realizar craniotomia descompressiva, evacuação do hematoma, seguida de duroplastia e medidas clínicas para controle da hipertensão intracraniana
- Manter paciente em sala de emergência, realizar craniotomia temporal esquerda, evacuação do hematoma e fechamento hermético da duramater, além de administração de solução salina hipertônica
- Internação em unidade de Terapia Intensiva, Implante de monitor de pressão intracraniano ventricular, além de medidas clínicas para controle de hipertensão intracraniana
- Manter paciente em sala de emergência, iniciar medidas clínicas para controle da pressão intracraniana e observar evolução do quadro neurológico do paciente
- Internar paciente em leito de enfermaria e programar o implante de sistema de estereotaxia para evacuação do foco hemorrágico

86) Mulher, 50 anos, procurando atendimento médico ambulatorial com queixa de dor em choque na face à direita. Relata que a dor é desencadeada pelo ato de mastigar ou escovar os dentes. Iniciado tratamento com carbamazepina 900mg/dia sem resposta clínica adequada. A respeito do quadro descrito, assinale a alternativa correta a respeito da artéria mais frequentemente envolvida nos quadros compressivos trigeminais.

- a) Artéria cerebelar superior
- b) Artéria cerebelar postero inferior
- c) Artéria coroideia anterior
- d) Artéria cerebral posterior
- e) Artéria meníngea média

87) Homem, 49 anos, apresentando crises epilépticas há 2 meses. Durante a investigação etiológica diagnosticado com malformação arteriovenosa de 2cm, cortical em área não eloquente, de drenagem superficial. Assinale a alternativa correta quanto à classificação de Spetzler Martin.

- a) 2
- b) 3
- c) 4
- d) 5
- e) 1

88) Paciente, 38 anos, admitida em pronto socorro com queixa de cefaleia súbita, associada a visão dupla e vômitos. Submetida a tomografia de crânio sem contraste com a presença de hemorragia subaracnoidea. Encaminhada para o serviço de hemodinâmica para angiografia de vasos cerebrais (figura 5).



Figura 5 Arteriografia cerebral

A respeito a etiologia da HSA, assinale a alternativa correta.

- a) Trata-se de HSA de origem não aneurismática
- b) Trata-se de HSA causada por aneurisma sacular de M1
- c) Trata-se de HSA causada por aneurisma de a. comunicante posterior
- d) Trata-se de HSA causada por malformação arteriovenosa (MAV)
- e) Trata-se de HSA causa por angioma venoso

89) Frente a um paciente vítima de traumatismo raquimedular o controle adequado da pressão arterial tem papel fundamental para prevenir lesões secundárias. Assinale a alternativa correta referente à vascularização espinal.

- a) A região torácica média é ricamente vascularizada
- b) A artéria espinhal anterior é formada pelas artérias vertebrais
- c) A artéria de Adamkiewicz localiza-se no lado direito entre T8-T9 na grande maioria dos indivíduos
- d) Os segmentos cervicais mais inferiores recebem suprimento da artéria cervical transversa
- e) A perfusão espinal não sobre influência da pressão arterial sistêmica

90) Paciente de 57 anos, procurando atendimento médico por apresentar dorsalgia incapacitante. Durante a investigação do quadro foram identificadas nos exames de imagem diversas lesões osteoblásticas vertebrais. Assinale a alternativa correta a respeito da possível origem das lesões.

- a) Metástase de neoplasia de pulmão
- b) Mieloma múltiplo
- c) Neoplasia de mama
- d) Mal de Pott
- e) Focos de osteoporose

91) Diante de um paciente com suspeita de síndrome de Arnold Chiari tipo I, assinale a alternativa incorreta a respeito dos critérios diagnósticos.

- a) Deslocamento inferior das tonsilas cerebelares
- b) Deslocamento inferior da úvula
- c) Deslocamento inferior de verme cerebelar
- d) Deslocamento inferior do lobo posterior do cerebelo
- e) Deslocamento inferior do IV ventrículo

92) A cirurgia espinal tem evoluído rapidamente nos últimos anos. Diversas técnicas foram desenvolvidas para reestabelecer o balanço sagital vertebral e, portanto, melhorar a qualidade de vida dos pacientes.

A respeito do balanço sagital, assinale a alternativa correta.

- a) A cifose torácica fisiologicamente aumenta com a idade e pode variar de 20 a 50 graus no ângulo de Cobb
- b) Tem como parâmetros uma linha de prumo que passa desde o corpo vertebral de C6 descendo verticalmente e para por dentro do espaço discal L5-S1
- c) A correção cirúrgica para aumentar a lordose lombar pode ser atingida com laminectomias consecutivas e técnicas de fusão posteriores
- d) Nos pacientes com cifose lombar degenerativa, as técnicas de fusão e osteotomias estão sempre indicadas para a recuperação do balanço sagital
- e) O posicionamento sacral frente às demais curvaturas vertebrais não interfere no balanço sagital vertebral

93) Anatomicamente a coluna vertebral divide-se em cervical, torácica e lombar. A respeito do segmento vertebral móvel, assinale a alternativa correta.

- a) É composto por dois corpos vertebrais adjacentes e facetas articulares
- b) É composto por dois corpos vertebrais, arcos costais e musculatura adjacentes
- c) É composto por dois corpos vertebrais, um disco, facetas articulares e os ligamentos adjacentes
- d) É composto por dois corpos vertebrais, facetas articulares e os ligamentos adjacentes
- e) É composto por ligamentos, processos transversos e corpos vertebrais

94) Idoso, 75 anos, portador de derivação ventrículo peritoneal (DVP) há 6 meses, evoluindo com hematoma subdural crônico frontotemporal bilateral com quadro de cefaleia e fraqueza muscular progressiva. Quanto a conduta adequada a ser tomada nesse caso, assinale a alternativa correta.

- a) Realizar craniotomia bilateral e drenagem dos hematomas
- b) Realizar orifícios de trepanação e drenagem dos hematomas
- c) Realizar revisão da DVP com troca da válvula para alta pressão e drenagem dos hematomas
- d) Realizar a revisão da DVP com troca da válvula para baixa pressão e drenagem dos hematomas
- e) Realizar tomografias de crânio seriadas para planejamento cirúrgico caso seja necessário

95) Homem, 51 anos, procurando atendimento médico com queixa de lombociatalgia esquerda. Durante o exame físico identificada, a presença de paresia para dorsiflexão de pé esquerda, abolição de reflexo Aquileu e sinal de Lasègue positivo a 15° a esquerda.

Frente a história clínica e os achados do exame físico, assinale a alternativa correta.

- a) Trata-se de lesão traumática de nervo fibular comum
- b) Trata-se de quadro compressivo radicular L5-S1
- c) Trata-se de quadro de estenose de canal lombar
- d) Trata-se disfunção metabólica do nervo fibular superficial
- e) Trata-se de lesão traumática do nervo tibial anterior

96) Homem, 32 anos, empresário, procurando atendimento médico com queixa de dorsalgia incapacitante, associada a febre noturna diária há 4 dias. Relata que há 1 mês fora submetido a implante de cateter duplo J devido a infecção urinária complicada. Durante o exame físico apresentava dor intensa a mobilização da coluna vertebral, sem déficits sensitivos ou motores, reflexos osteotendíneos normais e sinal de Lasègue negativo.

A respeito da etiologia do quadro, assinale a alternativa correta.

- a) Meningite
- b) Espondilodiscite
- c) Mielite transversa
- d) Hérnia de disco
- e) Encefalite

97) Os abscessos cerebrais podem surgir por extensão purulenta por contiguidade, por via hematogênica, por trauma cranioencefálico ou ainda como complicação pós operatória de neurocirurgias. A respeito do tratamento dos abscessos cerebrais, assinale a alternativa incorreta.

- a) Podem ser tratados por cirurgia excisional associada a antibioticoterapia combinada por 6-8 semanas
- b) Podem ser tratados a partir da cultura de material de punção com antibióticos de amplo espectro
- c) Podem ser tratados a partir da cultura de secreção de ferida operatória com terapia única com antibiótico
- d) Podem ser puncionados guiados por estereotaxia no caso de abscessos múltiplos ou pacientes debilitados
- e) Podem ser tratados com antibioticoterapia de amplo espectro por 6-8 semanas embora a resposta terapêutica seja fraca

98) A malformação de Dandy Walker é a principal malformação da fossa posterior identificada em humanos. A respeito das anormalidades anômicas identificadas nessa patologia, assinale a alternativa correta.

- a) Hipoplasia do vérmis cerebelar
- b) Encefalocele occipital
- c) Craniossinostose
- d) Meningocele
- e) Espinha bífida oculta

99) Mulher, 63 anos, em investigação de cefaleia refratária associada a náuseas e vômitos há 1 semana. Submetida a tomografia de crânio que evidencia hidrocefalia aguda. A respeito dos critérios radiológicos para diagnóstico de hidrocefalia, assinale a alternativa incorreta.

- a) Abaulamento do terceiro ventrículo
- b) Índice de Evans (CF/BP) <0,3
- c) Arqueamento superior do corpo caloso
- d) Cornos temporais > 2mm
- e) Ausência de *Flow void* no aqueduto cerebral

100) Mulher, 38 anos, escriturária, procurando atendimento médico com queixa de dor em mão direita, mais intensa durante o período noturno, invariavelmente acontecendo na forma de choques, despertando-a durante o sono. Assinale a alternativa incorreta frente as manobras propedêuticas que poderiam ser realizadas para corroborar com a principal hipótese diagnóstica.

- a) Tinel
- b) Phalen
- c) Durkan
- d) Wackenheim
- e) Vaccaro