



INSTITUTO FEDERAL DE EDUCAÇÃO, CIÊNCIA E TECNOLOGIA DO AMAZONAS.
CONCURSO PÚBLICO PARA PROVIMENTO DE CARGOS DE TÉCNICOS-ADMINISTRATIVOS EM EDUCAÇÃO (TAE)

BIBLIOTECÁRIO DOCUMENTALISTA

TIPO: COR BRANCA

FRASE: BORBOLETAS BRANCAS SÃO ALEGRES E FRANCAS.

(Transcrever para o cartão de resposta)



SUA PROVA

Além deste caderno de prova de **COR BRANCA**, contendo cinquenta questões você receberá do fiscal de sala uma folha destinada às respostas das questões objetivas.



TEMPO

- **4h00min** é o tempo disponível para a realização da prova, já incluindo o tempo para a marcação da folha de respostas da prova objetiva.
- **90min** após o início da prova será possível retirar-se da sala, sem levar o caderno de prova.
- **30min** antes do término do período de prova será possível retirar-se da sala levando o caderno de prova.



NÃO SERÁ PERMITIDO

- qualquer tipo de comunicação entre os candidatos;
- levantar da cadeira sem a devida autorização do fiscal de sala;
- portar aparelhos eletrônicos, tais como bipe, walkman, agenda eletrônica, notebook, netbook, palmtop, receptor, gravador, telefone celular, máquina fotográfica, protetor auricular, MP3, MP4, controle de alarme de carro, pendrive, fones de ouvido, Ipad, Ipod, Iphone etc., bem como relógio de qualquer espécie, óculos escuros ou quaisquer acessórios de chapelaria, tais como chapéu, boné, gorro etc., e ainda lápis, lapiseira, borracha e/ou corretivo de qualquer espécie;
- usar o sanitário ao término da prova, após deixar a sala.



INFORMAÇÕES GERAIS

- Verifique se a cor deste caderno de prova coincide com a registrada no cabeçalho de cada página. Caso contrário, notifique imediatamente o fiscal da sala, para que sejam tomadas as devidas providências.
- Confira seus dados pessoais, especialmente nome, número de inscrição e documento de identidade e leia atentamente as instruções para preencher a folha de respostas.
- Assine seu nome, no espaço reservado, com caneta esferográfica transparente de cor azul ou preta.
- Marque sua cor de prova em sua folha de respostas. A ausência de registro desse fato acarretará na eliminação do candidato, não cabendo reclamações posteriores nesse sentido.
- Em hipótese alguma haverá substituição da folha de respostas por erro do candidato.
- Reserve tempo suficiente para o preenchimento de suas folhas de respostas. Para fins de avaliação, serão levadas em consideração apenas as marcações realizadas na folha de respostas.
- O IDECAN realizará identificação datiloscópica de todos os candidatos. A identificação datiloscópica compreenderá a coleta das impressões digitais dos candidatos. O IDECAN poderá ainda realizar outros procedimentos de identificação, visando, também, à segurança do certame.
- Ao terminar a prova, você deverá, **OBRIGATORIAMENTE**, entregar as folhas de respostas devidamente preenchidas e assinadas ao fiscal da sala. O candidato que descumprir a regra de entrega de tais documentos será **ELIMINADO**.
- Durante a realização das provas, o envelope de segurança com os equipamentos e materiais não permitidos deverá ser colocado embaixo ou ao lado da carteira/cadeira utilizada pelo candidato, permanecendo lacrado durante toda a realização das provas e somente poderá ser aberto no ambiente externo do local de provas.
- Os 3 (três) últimos candidatos de cada sala só poderão sair juntos, após entregarem ao fiscal de aplicação os documentos que serão utilizados na correção das provas. Caso algum desses candidatos insista em sair do local de aplicação antes de autorizado pelo fiscal de aplicação, deverá assinar termo desistindo do Concurso e, caso se negue, será lavrado Termo de Ocorrência, testemunhado pelos 2 (dois) outros candidatos, pelo fiscal de aplicação da sala e pelo Coordenador da unidade de provas.

LÍNGUA PORTUGUESA

Texto para as questões 1 a 10

A tragédia social dos homicídios

O Estado do Rio de Janeiro teve, no primeiro bimestre deste ano, o menor número de homicídios dolosos desde o início da série histórica, em 1991. Não que seja um índice para se aplaudir em cena aberta: foram 705 homicídios, uma média de um assassinato a cada duas horas. Mas é uma queda relevante. Em 1991, o mesmo bimestre teve 1.389 mortes; é uma queda de mais ou menos 50% em 28 anos. Nesse ritmo, o estado chegará a padrões civilizados de homicídios lá pela década de 2070.

Mas quando e onde se morre mais? E qual é o perfil da vítima de homicídio? Algumas ferramentas permitem responder a essas perguntas.

Os dados deste ano podem ser vistos no sistema de visualização de dados do Instituto de Segurança Pública (ISP). Mata-se mais no fim da noite, entre 22 horas e meia-noite, e o panorama fica pior no fim de semana. Nos primeiros dois meses deste ano, as regiões com mais mortes foram a Baixada Fluminense e o interior do estado. Na Cidade do Rio, os homicídios despencaram quase 51% na comparação com o mesmo bimestre de 2018.

O perfil da vítima pode ser analisado nos microdados fornecidos pelo ISP. Analisando-se os dados de quatro anos de mortes (2015 a 2018), é possível tirar algumas conclusões. Há mais homicídios, realmente, nos fins de semana, com predomínio do sábado. A maior quantidade de homicídios acontece de noite, seguida pela madrugada; à tarde é quando menos se mata.

Homens são mortos com maior frequência do que mulheres, numa proporção de 11 para um. Pardos e negros são mais assassinados que brancos, numa proporção de três para um. Quando a profissão da vítima é identificada, desempregados estão em primeiro lugar, seguidos por estudantes, desocupados e pedreiros. Em cerca de um quarto dos casos, não há relação entre vítima e autor. Quando existe, companheiros (ou companheiras), vizinhos, amigos e irmãos são os principais responsáveis pelo crime. Quanto à idade, estão em primeiro lugar, com folga, os jovens de 18 a 24 anos.

Homens, jovens, pardos ou negros, desempregados ou desocupados. Quando se sabe que os principais autores de homicídios, analisados em grupo, são o tráfico e a milícia, esse perfil não chega a surpreender. E não estão entrando na análise as mortes em confronto com a polícia, que acentuariam ainda mais essas características.

Em quatro anos, mais de 7 mil adolescentes e jovens até 24 anos foram mortos no Rio. Se incluirmos os adultos até 30 anos – ou seja, pessoas no início de sua idade produtiva – temos mais de 10 mil mortos entre 2015 e 2018. E apenas no Rio de Janeiro. Espalhe essa tragédia pelo país, em maior ou menor grau, e pelos últimos 20, 30 anos, e é possível vislumbrar o tamanho da desgraça humana, econômica, social e previdenciária que despencou sobre o Brasil com o peso de uma bigorna. Segundo dados do Ipea, entre 1996 e 2016, quase 574 mil jovens entre 15 e 29 anos foram mortos no país. Só 46 municípios, dos 5.570 do país, têm mais de meio milhão de habitantes.

Os jovens mortos dessa estatística não eram criminosos que trocaram tiros com a polícia. São vítimas. Meninos e meninas, rapazes e garotas cujo espectro quase infinito de possibilidades virou um monólito de certezas, todas negativas. Não terão filhos. Não trabalharão. Não vão casar nem comprar uma casa, nem carro, nem nada. Não pagarão impostos. Não envelhecerão. Somos uma sociedade que está assassinando seu futuro.

(Giampaolo Morgado Braga. Época. 27 mar 2019, com adaptações.)

1. Com base na leitura do texto e no que é possível dele inferir, assinale a afirmativa **incorreta**.

- A) A expectativa de redução da mortalidade a níveis civilizados para 2070 se dá com base em cálculos matemáticos, mas não sociais.
- B) Em dez anos, a quantidade de adolescentes e jovens mortos supera a população da maioria dos habitantes de muitos municípios brasileiros.
- C) As mortes derivadas de conflitos com a polícia foram excluídas das estatísticas envolvendo jovens.
- D) Não há relação entre vítima e autor em parte dos casos, mas há maior incidência de mortos entre a população economicamente não ativa.
- E) O tráfico e a milícia matam mais do que policiais em operações de combate ao crime organizado.

2. Segundo a tese do texto, é correto afirmar que

- A) é seguro andar pelas ruas das grandes cidades do Estado do Rio de Janeiro numa quinta ou sexta-feira à noite.
- B) a média de um assassinato a cada duas horas é a menor de todos os tempos no Rio de Janeiro.
- C) há mais chances de ser morto por sua companheira caso o homem seja jovem, pardo ou negro e desocupado.
- D) haverá um grande comprometimento do futuro demográfico, econômico e até previdenciário, em razão da enorme quantidade de jovens mortos na atualidade.
- E) mulheres matam mais homens do que homens matam mais mulheres.

3. Nos primeiros dois meses deste ano, as regiões com mais mortes foram a Baixada Fluminense e o interior do estado. (linhas 9 e 10)

No trecho acima, o demonstrativo sublinhado exerce papel

- A) anafórico.
B) dêitico.
C) catafórico.
D) epanafórico.
E) epifórico.

4. Não que seja um índice para se aplaudir em cena aberta: foram 705 homicídios, uma média de um assassinato a cada duas horas. (linhas 2 e 3)

A maior quantidade de homicídios acontece de noite, seguida pela madrugada; à tarde é quando menos se mata. (linhas 14 e 15)

Quando se sabe que os principais autores de homicídios, analisados em grupo, são o tráfico e a milícia, esse perfil não chega a surpreender. (linhas 21 e 22)

Nos trechos acima, foram destacadas três ocorrências do SE, que se classificam correta e respectivamente como

- A) partícula apassivadora, indeterminador do sujeito e partícula apassivadora.
B) indeterminador do sujeito, indeterminador do sujeito e indeterminador do sujeito.
C) partícula apassivadora, partícula apassivadora e partícula apassivadora.
D) indeterminador do sujeito, partícula apassivadora e indeterminador do sujeito.
E) pronome oblíquo, pronome reflexivo e conjunção subordinativa.

5. Não que seja um índice para se aplaudir em cena aberta: foram 705 homicídios, uma média de um assassinato a cada duas horas. (linhas 2 e 3). O segmento após os dois-pontos, em relação ao anterior o

- A) explicita.
B) enumera.
C) explica.
D) exemplifica.
E) expande.

6. Assinale a alternativa em que o termo exerça papel adjetivo.

- A) estudantes (linha 18)
B) de homicídios (linha 21 e 22)
C) quatro (linha 24)
D) mortos (linha 24)
E) monólito (linha 31)

7. Algumas ferramentas permitem responder a essas perguntas. (linhas 6 e 7)

Reescrevendo-se o período acima, independentemente da alteração de sentido, assinale a alternativa em que a regência tenha sido **incorretamente** empregada, segundo a norma culta.

- A) Algumas ferramentas permitem aludir a essas perguntas.
B) Algumas ferramentas permitem proceder a essas perguntas.
C) Algumas ferramentas permitem implicar essas perguntas.
D) Algumas ferramentas permitem fazer apologia a essas perguntas.
E) Algumas ferramentas permitem lembrar essas perguntas.

8. Em cerca de um quarto dos casos, não há relação entre vítima e autor. (linhas 18 e 19)

Reescrevendo-se o período acima, independentemente da alteração de sentido, assinale a alternativa em que **não** se tenha obedecido à norma culta.

- A) Em cerca de um quarto dos casos, não há de haver relações entre vítima e autor.
B) Em cerca de um quarto dos casos, não pode haver relações entre vítima e autor.
C) Em cerca de um quarto dos casos, não houve relações entre vítima e autor.
D) Em cerca de um quarto dos casos, não poderão existir relações entre vítima e autor.
E) Em cerca de um quarto dos casos, não há de existir relações entre vítima e autor.

9. Mas é uma queda relevante. (linha 3)

A conjunção “mas” no período acima **não** tem o mesmo valor semântico que

- A) conquanto.
B) porquanto.
C) não obstante.
D) embora.
E) no entanto.

10. O vocábulo *monólito* (linha 31), proparoxítono, costuma ser erroneamente pronunciado e escrito como paroxítono. Esse fenômeno ocorre também com outros vocábulos. Nesse contexto, assinale a alternativa que apresente um dos elementos como **inaceitável** e não dicionarizado.

- A) íbero / ibero
B) hieróglifo / hieroglifo
C) autópsia / autopsia
D) lêvedo / levedo
E) necrópsia / necropsia

RACIOCÍNIO LÓGICO

11. Considere as afirmações a seguir com relação a uma equipe masculina de futebol.

- I. João é goleiro ou Antônio é atacante.
- II. Se Marcos é zagueiro, então Antônio é atacante.

Sabe-se que a afirmação I é falsa e a afirmação II é verdadeira. Portanto, é possível concluir, corretamente, que

- A) Marcos é zagueiro e Antônio é atacante.
- B) se Marcos não é zagueiro, então João é goleiro.
- C) João é goleiro ou Marcos é zagueiro.
- D) João é goleiro ou Antônio não é atacante.
- E) ou João não é goleiro ou Marcos não é zagueiro.

12. Considere que as três premissas a seguir são verdadeiras e formam um argumento composto:

- I. Se o Brasil não é administrado corretamente, então não há crescimento econômico.
- II. Se o Brasil é administrado corretamente, então há geração de empregos.
- III. Não há geração de empregos.

Assinale a alternativa que apresente uma conclusão que tornaria o argumento válido.

- A) Se o Brasil não é administrado corretamente e não há crescimento econômico, então há geração de empregos.
- B) Há geração de empregos, e o Brasil não é administrado corretamente.
- C) Não há crescimento econômico.
- D) O Brasil é administrado corretamente ou há crescimento econômico.
- E) O Brasil é administrado corretamente.

13. Considerando os dígitos 0, 1, 2, 4, 6 e 9, quantos números com 3 algarismos podem ser formados com esses dígitos?

- A) 150.
- B) 180.
- C) 216.
- D) 125.
- E) 120.

14. Na sala onde foi aplicada uma prova de um concurso público estavam 50 candidatos. 32 desses candidatos escreviam somente com a mão direita, 7 escreviam com as duas mãos e o restante eram somente canhotos. Qual porcentagem de candidatos nessa sala sabia escrever com apenas uma das duas mãos?

- A) 43%.
- B) 32%.
- C) 11%.
- D) 86%.
- E) 14%.

RASCUNHO

15. Considerando os conjuntos $A = \{0, 1, 3, 5, 7\}$, $B = \{0, 1, 4, 6, 8, 9\}$ e N o conjunto dos números naturais, qual conjunto representa o resultado de $(A \cap B) \cap N$?

- A) $\{0\}$.
- B) $\{1\}$.
- C) $\{0, 1, 3, 5, 7\}$.
- D) N .
- E) $\{0, 1\}$.

INFORMÁTICA BÁSICA

16. Com a computação em nuvem, diversas empresas de software tiveram que se adaptar às novas tecnologias para oferecer melhores alternativas aos seus usuários. A suíte de aplicativos Microsoft Office 365 oferece seus aplicativos na forma tradicional, instalando no computador e na nuvem. Essa modalidade de serviço na nuvem chama-se

- A) PaaS.
- B) SaaS.
- C) IaaS.
- D) MaaS.
- E) OaaS.

17. A segurança da informação baseia-se em três pilares: Confidencialidade, Integridade e Disponibilidade. Com base nessa informação, analise as afirmativas a seguir:

- I. Garantir o acesso por pessoa ou dispositivo devidamente autorizados a todo o hardware, software e dados sempre que necessário.
- II. As informações devem ser armazenadas da forma como foram criadas, de modo que não sejam corrompidas ou danificadas.
- III. As informações não poderão ser vistas ou utilizadas sem as devidas autorizações de acesso por pessoas ou dispositivos.

Assinale a alternativa que apresente a ordem correta de associação com os três pilares da segurança da informação.

- A) I – Disponibilidade, II – Integridade, III – Confidencialidade
- B) I – Confidencialidade, II – Integridade, III – Disponibilidade
- C) I – Integridade, II – Confidencialidade, III – Disponibilidade
- D) I – Confidencialidade, II – Disponibilidade, III – Integridade
- E) I – Disponibilidade, II – Confidencialidade, III – Integridade

18. O cabo de par trançado CAT-6, ilustrado na figura abaixo, é o tipo de cabo utilizado na implementação de redes de computadores para acesso à Internet.

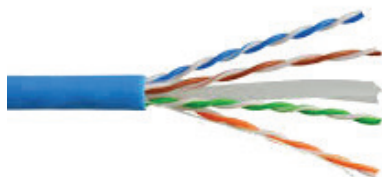

O conector utilizado por esse cabo é conhecido pela sigla

- A) RG-45.
- B) RG-56.
- C) RJ-45.
- D) RCA.
- E) GBIC.

19. A respeito dos conceitos de redes de computadores e internet, analise as afirmativas a seguir:

- I. O protocolo FTP pode ser utilizado para a transferência de arquivos através da Internet.
- II. A Intranet, por se tratar de uma rede com acesso restrito, não utiliza os mesmos protocolos de comunicação utilizados na Internet, como o TCP/IP.
- III. O hub é um equipamento que permite a interligação de uma ou mais máquinas em uma rede de computadores. Uma de suas principais características é escolher a melhor rota que o pacote de dados deve percorrer até chegar ao seu destino.

Assinale

- A) se somente a afirmativa II estiver correta.
- B) se somente as afirmativas I e II estiverem corretas.
- C) se somente a afirmativa III estiver correta.
- D) se somente a afirmativa I estiver correta.
- E) se somente as afirmativas I e III estiverem corretas.

20. O modelo OSI se divide em 7 camadas, que são: física, enlace, rede, transporte, sessão, apresentação e aplicação. De acordo com o modelo OSI, o roteador é tipicamente um dispositivo que trabalha na camada _____ do modelo OSI.

Assinale a alternativa que complete corretamente a lacuna da afirmativa acima.

- A) de enlace
- B) de rede
- C) de transporte
- D) de apresentação
- E) de aplicação

LEGISLAÇÃO E ÉTICA NA ADMINISTRAÇÃO PÚBLICA

21. Com base nas disposições constitucionais sobre a Cultura e a Educação, analise as afirmativas a seguir:

- I. É facultado aos Estados e ao Distrito Federal vincular a fundo estadual de fomento à cultura até dois por cento de sua receita tributária líquida, para o financiamento de programas e projetos culturais.
- II. A educação de nível superior terá como fonte adicional de financiamento a contribuição social do salário-educação, recolhida pelas empresas e pessoas físicas na forma da lei.
- III. A educação básica pública atenderá prioritariamente ao ensino regular.

Assinale

- A) se somente a afirmativa I estiver correta.
- B) se somente a afirmativa II estiver correta.
- C) se somente a afirmativa III estiver correta.
- D) se somente as afirmativas I e II estiverem corretas.
- E) se somente as afirmativas II e III estiverem corretas.

22. A respeito da Ciência e Tecnologia, assinale a afirmativa **incorreta**.

- A) A pesquisa tecnológica voltar-se-á preponderantemente para a solução dos problemas brasileiros e para o desenvolvimento do sistema produtivo nacional e regional.
- B) É facultado aos Estados e ao Distrito Federal vincular parcela de sua receita orçamentária a entidades públicas de fomento ao ensino e à pesquisa científica e tecnológica.
- C) O mercado interno integra o patrimônio nacional e será incentivado de modo a viabilizar o desenvolvimento cultural e socioeconômico, o bem-estar da população e a autonomia tecnológica do País, nos termos de lei federal.
- D) O Estado apoiará a formação de recursos humanos nas áreas de ciência e tecnologia, sendo obrigatória a concessão de isenções fiscais às entidades privadas que realizem atividades de extensão tecnológica.
- E) De acordo com a Constituição Federal, o Estado não só incentivará o desenvolvimento científico como também o promoverá.

23. A respeito do Processo Administrativo Disciplinar previsto na Lei 8.112/90 (Regime Jurídico dos Servidores Públicos Civis da União, das Autarquias e das Fundações Públicas Federais), assinale a alternativa correta.

- A) A autoridade que tiver ciência de irregularidade no serviço público é obrigada a promover a sua apuração imediata, mediante abertura de inquérito administrativo ou expedição de ofício ao Ministério Público.
- B) Quando o fato narrado não configurar evidente infração disciplinar ou ilícito penal, a denúncia será suspensa até o advento de novas provas.
- C) Da sindicância poderá resultar aplicação de penalidade de advertência ou suspensão de até 120 (cento e vinte) dias.
- D) O prazo para a conclusão do processo disciplinar não excederá a 01 (um) ano, contado da data de publicação do ato que constituir a comissão, admitida a sua prorrogação por igual prazo, quando as circunstâncias o exigirem.
- E) Como medida cautelar e a fim de que o servidor não venha a influir na apuração da irregularidade, a autoridade instauradora do processo disciplinar poderá determinar o seu afastamento do exercício do cargo, pelo prazo de até 60 (sessenta) dias, sem prejuízo da remuneração.

24. A Lei 9.394/1996 (Diretrizes e Bases da Educação Nacional) prevê que o dever do Estado com educação escolar pública será efetivado mediante a garantia de:

- I. educação básica obrigatória e gratuita dos 4 (quatro) aos 21 (vinte e um) anos de idade;
- II. oferta de ensino noturno regular, adequado às condições do educando;
- III. vaga na escola pública de educação infantil ou de ensino fundamental mais próxima de sua residência a toda criança a partir do dia em que completar 4 (quatro) anos de idade.

Analisar os itens acima e assinalar

- A) se somente os itens I e II estiverem corretos.
- B) se somente os itens II e III estiverem corretos.
- C) se somente o item I estiver correto.
- D) se somente o item II estiver correto.
- E) se somente o item III estiver correto.

25. De acordo com a Lei 11.892/2008, que criou os Institutos Federais, assinale a afirmativa **incorreta**.

- A) É objetivo dos Institutos Federais, entre outros, realizar pesquisas aplicadas, estimulando o desenvolvimento de soluções técnicas e tecnológicas, estendendo seus benefícios à comunidade.
- B) O Colégio Pedro II terá a mesma estrutura e organização dos Institutos Federais de Educação, Ciência e Tecnologia.
- C) Poderão ser nomeados Pró-Reitores os servidores ocupantes de cargo efetivo da Carreira docente ou de cargo efetivo com nível superior da Carreira dos técnico-administrativos do Plano de Carreira dos Cargos Técnico-Administrativos em Educação, desde que possuam o mínimo de 5 (cinco) anos de efetivo exercício em instituição federal de educação profissional e tecnológica.
- D) É necessário o título de mestre ou doutor para poder se candidatar ao cargo de Reitor.
- E) É objetivo dos Institutos Federais, entre outros, estimular e apoiar processos educativos que levem à geração de trabalho e renda e à emancipação do cidadão na perspectiva do desenvolvimento socioeconômico local e regional.

26. Com base nas disposições constitucionais sobre a Administração Pública, analise as afirmativas a seguir:

- I. Os incentivos regionais compreenderão somente a igualdade de tarifas, fretes e seguros.
- II. São estáveis após três anos de efetivo exercício os servidores nomeados para cargo de provimento efetivo em virtude de concurso público.
- III. Para efeitos administrativos, a União poderá articular sua ação em um mesmo complexo geoeconômico e social, visando a seu desenvolvimento e à redução das desigualdades regionais.

Assinalar

- A) se somente a afirmativa I estiver correta.
- B) se somente a afirmativa II estiver correta.
- C) se somente a afirmativa III estiver correta.
- D) se somente as afirmativas I e II estiverem corretas.
- E) se somente as afirmativas II e III estiverem corretas.

27. A respeito do Código de Ética Profissional do Servidor Público Civil do Poder Executivo Federal, assinale a afirmativa **incorreta**.

- A) A moralidade da Administração Pública se limita à distinção entre o bem e o mal.
- B) As providências necessárias à plena vigência do Código de Ética serão implementadas pelos órgãos e entidades da Administração Pública Federal direta e indireta.
- C) A dignidade, o decoro, o zelo, a eficácia e a consciência dos princípios morais são primados maiores que devem nortear o servidor público.
- D) A função pública deve ser tida como exercício profissional e, portanto, se integra na vida particular de cada servidor público.
- E) Toda ausência injustificada do servidor de seu local de trabalho é fator de desmoralização do serviço público, o que quase sempre conduz à desordem nas relações humanas.

28. A respeito das disposições sobre Educação contidas na Constituição Federal, assinale a alternativa correta.

- A) As universidades não gozam de autonomia administrativa.
- B) É direito da família promover a educação de seus integrantes, não podendo o Estado interferir no desenvolvimento da pessoa.
- C) Não são permitidos cientistas estrangeiros nas universidades.
- D) As universidades gozam de autonomia didático-científica.
- E) A educação é apenas dever do Estado, devendo ser incentivada pela sociedade.

29. A respeito das responsabilidades do servidor público federal, analise as afirmativas a seguir:

- I. A obrigação de reparar o dano estende-se aos sucessores e contra eles será executada, independentemente do valor da herança recebida.
- II. As sanções civis, penais e administrativas poderão cumular-se, sendo independentes entre si.
- III. A responsabilidade civil decorre apenas de ato comissivo, doloso ou culposo, que resulte em prejuízo ao erário.

Assinale

- A) se somente a afirmativa I estiver correta.
- B) se somente a afirmativa II estiver correta.
- C) se somente a afirmativa III estiver correta.
- D) se somente as afirmativas I e II estiverem corretas.
- E) se somente as afirmativas II e III estiverem corretas.

30. A respeito da aposentadoria dos servidores públicos federais, assinale a alternativa correta.

- A) A lei não pode estabelecer requisitos diferenciados de admissão e aposentadoria quando a natureza do cargo o exigir.
- B) A aposentadoria por invalidez é sempre decorrente de acidente em serviço ou moléstia profissional.
- C) A Constituição Federal não proíbe que os portadores de deficiência gozem de requisitos e critérios diferenciados para a concessão de aposentadoria.
- D) A aposentadoria compulsória se dá com proventos integrais, independentemente do tempo de contribuição do servidor público.
- E) Servidores que exerçam atividades de risco devem se aposentar aos 60 (sessenta) anos de idade.

CONHECIMENTOS ESPECÍFICOS

31. Para a preservação digital de documentos em arquivos, são necessárias várias ações, entre as quais está o refrescamento. Essa ação consiste em

- A) transferir a informação para novos formatos enquanto for possível, preservando a integridade da informação.
- B) transferir a informação digital de um suporte físico de armazenamento para outro mais atual
- C) em preservar, juntamente com o objeto digital, toda a informação necessária e suficiente para permitir o futuro desenvolvimento de conversores, visualizadores ou emuladores.
- D) um sistema de GED que usa a tecnologia de informática para captar, armazenar, localizar e gerenciar versões digitais das informações.
- E) resgatar recursos digitais os quais se tornaram inacessíveis pelo resultado da obsolescência tecnológica e/ou degradação da mídia.

32. A teoria da informação, originariamente teoria da recuperação da informação, teve seu desenvolvimento somente após a

- A) descoberta do computador.
- B) Guerra Fria.
- C) Primeira Guerra Mundial.
- D) Guerra do Vietnã.
- E) Segunda Guerra Mundial.

33. O bibliotecário escolar deve trabalhar com a gestão da escola e com os professores para desenvolver a política de gestão da coleção. Alguns elementos devem ser incluídos no documento de política de gestão da coleção, à exceção de um. Assinale-o.

- A) procedimento de restrição a determinadas obras
- B) responsabilidades pelas decisões de gestão da coleção
- C) declarações de liberdade intelectual e de informação
- D) propósito da política de gestão de coleção e sua relação com o currículo e as identidades nacionais, étnicas, culturais, linguísticas e indígenas de seus utilizadores
- E) objetivos de longo e curto prazo dos recursos disponibilizados

34. A biblioteca pública deve ser capaz de representar toda a gama de experiências e opiniões dos homens, livre de qualquer forma de censura. Devem-se apoiar esses direitos humanos básicos e resistir a pressões exercidas por indivíduos ou grupos no sentido de condicionar os materiais disponíveis na biblioteca pública. Essa ação deve ser feita por bibliotecários e

- A) organizações não governamentais.
- B) conselhos profissionais.
- C) órgãos governamentais.
- D) grupos de apoio.
- E) associações.

35. De acordo com a norma NBR 6028/2003, o resumo que “indica apenas os pontos principais do documento, não apresentando dados qualitativos, quantitativos etc.” refere-se ao

- A) crítico.
- B) indicativo.
- C) informativo.
- D) descritivo.
- E) analítico.

36. A CDU – Classificação Decimal Universal – está dividida em nove classes principais. Assinale a classe que **não** pertence à CDU.

- A) Classe 2 – Religião
- B) Classe 4 – Filologia e Linguística
- C) Classe 3 – Ciências Sociais
- D) Classe 5 – Matemáticas e Ciências Naturais
- E) Classe 0 – Generalidades

37. A CDD – Classificação Decimal de Dewey – possui sete tabelas auxiliares para auxiliar na classificação. A Tabela 5 representa

- A) Áreas.
- B) Línguas.
- C) Grupos raciais, étnicos, nacionais.
- D) Subdivisões para literaturas individuais.
- E) Pessoas.

38. Em relação à Competência Informacional, para uma pessoa ser competente em informação, deve ser capaz de reconhecer quando a informação é necessária e ter a habilidade, em relação à informação, para localizá-la,

- A) tratá-la e selecioná-la.
- B) mediá-la e usá-la.
- C) selecioná-la e mediá-la.
- D) selecioná-la e mediá-la.
- E) avaliá-la e usá-la.

39. A indexação de assuntos envolve duas etapas principais: análise conceitual e tradução. Em relação à análise conceitual, é correto afirmar que ela é a responsável por

- A) definir os cabeçalhos.
- B) determinar os elementos de apoio.
- C) definir as secundárias.
- D) definir qual o seu assunto.
- E) determinar as entradas.

40. Os gestores de unidades de informação, ao implantarem marketing em suas unidades, deverão seguir três passos, visando tornar a biblioteca orientada para o marketing. Sendo o primeiro passo alcançar uma posição e o terceiro, recompensar o desempenho, assinale a alternativa que apresenta o segundo passo.

- A) apresentar o produto
- B) determinar o público-alvo
- C) equilibrar demanda e recursos
- D) analisar os usuários potenciais
- E) verificar as necessidades

41. O desenvolvimento de coleções precisa necessariamente ser tratado de maneira específica nos diferentes tipos de biblioteca: públicas, escolares, universitárias e especializadas. Assinale a alternativa correta quanto às bibliotecas escolares.

- A) As necessidades informacionais dos usuários atendidos pela biblioteca variam na mesma proporção com que variam os grupos, organizados ou não, de uma determinada comunidade.
- B) Devem atender aos objetivos da instituição de ensino, relacionando-se ao ensino, à pesquisa e à extensão.
- C) Atendem às necessidades das organizações e empresas a que estão subordinadas e têm seus objetivos muito mais bem definidos.
- D) existem para dar suporte às atividades pedagógicas de forma integrada ao processo educacional.
- E) o foco está na especificação de normas para seleção dos materiais com a finalidade de compatibilizá-los com os objetivos da instituição.

42. No formato MARC21 para dados bibliográficos, os campos 210 a 505 correspondem, respectivamente, a

- A) título principal e nota de resumo.
- B) título anterior e nota de conteúdo.
- C) título abreviado e nota de público-alvo.
- D) título anterior e nota de citação.
- E) título abreviado e nota de conteúdo.

43. O Controle Bibliográfico Universal (CBU), idealizado pela IFLA e adotado pela Unesco, deve ser entendido como um programa com objetivos de longo alcance e cujas atividades levam à formação de uma rede universal de controle e

- A) intercâmbio de informações bibliográficas.
- B) unificação de regras.
- C) padronização de processos.
- D) capacitação de profissionais.
- E) harmonização de conteúdos.

44. De acordo com a norma NBR 10620/2002, a definição “notas usadas para comentários, esclarecimentos ou explicações, que não possam ser incluídos no texto” refere-se

- A) notas de rodapé.
- B) notas explicativas.
- C) notas de similaridade.
- D) notas de referência.
- E) notas comentadas.

45. O Protocolo Z39.50 é um protocolo de comunicação entre computadores desenhado para permitir, em relação a documentos com textos completos, dados bibliográficos, imagens, multimeios, em redes de computadores distribuídos, pesquisa e

- A) intercâmbio.
- B) tradução de dados.
- C) interoperabilidade.
- D) difusão de dados.
- E) recuperação de informação.

46. Além da divulgação do material publicado e disponibilizado nas várias partes do mundo, a DSI – Disseminação Seletiva da Informação – surge como uma maneira de empregar técnicas eficazes para

- A) registro e controle.
- B) controle e tradução.
- C) registro e arquivamento.
- D) controle e seleção.
- E) controle e arquivamento.

47. A avaliação de um serviço de informação pode ser

- A) subjetiva ou objetiva.
- B) parcial ou objetiva.
- C) geral ou eletiva.
- D) objetiva ou facultativa.
- E) subjetiva ou eletiva.

48. O Comut permite a obtenção de cópias de documentos técnico-científicos disponíveis nos acervos das principais bibliotecas brasileiras e em serviços de informação internacionais. Entre os documentos que podem ser solicitados, estão inclusos

- A) vídeos, teses e dissertações.
- B) periódicos técnico-científicos, mapas e jornais.
- C) periódicos técnico-científicos, teses e dissertações.
- D) periódicos técnico-científicos, vídeos e mapas.
- E) jornais, teses e diapositivos.

49. Em relação às atividades de referência junto às bases de dados tornou-se mais fácil localizar e obter a informação necessária. Dessa forma, para que um pedido possa ser aceito, precisa passar por quatro fases: verificação e transmissão, entre outras. Assinale-as.

- A) localização e confirmação
- B) determinação e confirmação
- C) determinação e compilação
- D) seleção e aquisição
- E) seleção e compilação

50. Os tesouros têm a função de auxiliar na _____ da linguagem natural, utilizada pelo autor do texto e pelo usuário final, convertendo-a em uma linguagem controlada, possibilitando a descrição padronizada de assuntos abordados em documentos nos sistemas de recuperação da informação (SRI).

Assinale a alternativa que apresente o termo que complete a lacuna do fragmento.

- A) explicação
- B) terminologia.
- C) inversão
- D) tradução
- E) complementação