

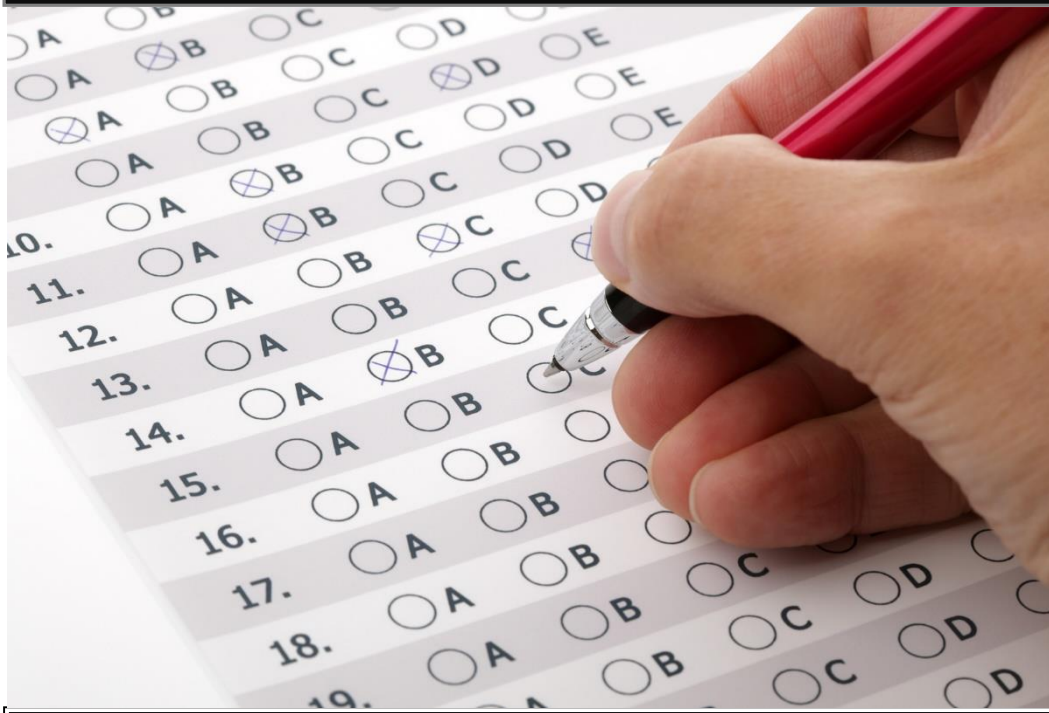

ESTADO DO PIAUÍ
PREFEITURA MUNICIPAL DE CANAVIEIRA
CONCURSO PÚBLICO PARA PROVIMENTO DE CARGOS



CARGO:

AUXILIAR DE SERVIÇOS GERAIS

TURNO: MANHÃ



CADERNO DE PROVA OBJETIVA

LEIA COM ATENÇÃO AS INSTRUÇÕES ABAIXO:

1. Examine se a prova está completa, se há falhas ou imperfeições gráficas que causem dúvidas. Qualquer reclamação somente será aceita até os **15 minutos** iniciais.
2. A prova consistirá de **40 questões** com **quatro** alternativas (**A, B, C, D**) das quais apenas uma é verdadeira. Leia atentamente cada questão e escolha a alternativa, marcando sua resposta no cartão resposta, cobrindo levemente todo o espaço correspondente à letra a ser assinalada.
3. Durante a prova, é vedado o intercâmbio e o empréstimo de qualquer material entre os candidatos.
4. Não poderão ser utilizados, durante a prova, recursos como: régua, dicionário, boné, calculadora, relógio digital, bem como outro material que possa indicar tentativa de fraude.
5. Esta prova terá duração de **3 horas**, com **início às 9h e término às 12h**.



MAIS INFORMAÇÕES:

Internet:
www.institutomachadodeassis.com.br
 Telefone: (86) 3303-3146

NOME DO CANDIDATO:

INSTITUTO MACHADO DE ASSIS - IMA

CONCURSO PÚBLICO PREFEITURA MUNICIPAL CANAVIEIRA

RASCUNHO

01	02	03	04	05	06	07	08	09	10	11	12	13	14	15	16	17	18	19	20
21	22	23	24	25	26	27	28	29	30	31	32	33	34	35	36	37	38	39	40

FOLHA DE ANOTAÇÃO DO GABARITO - ATENÇÃO: Esta parte somente deverá ser destacada pelo fiscal da sala, após o término da prova



LÍNGUA PORTUGUESA

QUESTÕES DE 1 A 15

INSTRUÇÃO:

Para responder a essas questões, assinale APENAS UMA ÚNICA alternativa correta e marque o número correspondente na Folha de Respostas.

Péssimo mau gosto

Caro Cardeal arcebispo,

1 Vossa Eminência disse em vosso Twitter que o especial de Natal do Porta dos Fundos era de "péssimo mau gosto". Poderia dizer que V. Em^a cometeu um pleonasma, pois na palavra "péssimo" já está incluída a palavra "mau", mas vou supor que V. Em^a tenha "redundado" propositalmente, para fins estilísticos. Entristece-me, pois gostaria que o nosso especial de Natal tivesse agradado a todos (embora o homenageado em questão não tenha agradado).

2 O que me consola é que não somos os primeiros a termos o gosto julgado mau ou péssimo ou ambos pela vossa Igreja. Na realidade, arrisco-me a dizer que estamos em boa (e vasta) companhia. Entre os numerosos condenados, está um astrônomo de nome tão redundante quanto a vossa expressão.

3 Como V. Em^a deve saber, não foi a teoria heliocêntrica que causou a condenação de Galileu Galilei. Copérnico já havia dito que a Terra girava em torno do Sol e a Igreja não se importou. O que provocou a ira papal foi o humor.

4 Para defender o heliocentrismo, Galileu criou um diálogo fictício entre um personagem sábio, Salviati, e um personagem imbecil, Simplicio. O sábio acreditava que a Terra girava ao redor do Sol e o imbecil achava o contrário. O livro foi um sucesso retumbante. E a Igreja vestiu a carapuça do imbecil. Galileu foi obrigado a negar tudo o que havia dito para escapar da fogueira. Negou e ainda assim foi condenado à prisão perpétua.

5 Giordano Bruno, contemporâneo de Galileu, acreditava que o universo era infinito. Negou-se a se negar. Foi queimado vivo.

6 Somente em 1983, quase quatro séculos depois, o Vaticano absolveu Galileu, provando ter um sistema judiciário ainda mais lento que o brasileiro. Apesar da retratação tardia, o gosto episcopal continua controverso.

7 Acho um péssimo mau gosto, por exemplo, V. Em^a ser contrária ao sacerdócio de mulheres, ao uso de métodos contraceptivos, ao aborto de fetos anencéfalos, ao aborto em casos de estupro, ao amor entre pessoas do mesmo sexo, à eutanásia e às pesquisas com célula-tronco.

8 Contudo, confesso que, apesar de nossas divergências, não pude deixar de ficar feliz em saber que o Porta dos Fundos está sendo assistido na arquidiocese. Peço que V. Em^a, futuramente, não pule aqueles anúncios que antecedem o vídeo, para que nós ganhemos um cascalhinho. Obrigado pela atenção e, como diria Jesus, desculpe qualquer coisa

Gregorio Duvivier é ator e escritor. Também é um dos criadores do portal de humor Porta dos Fundos.

Extraído de:

<http://www1.folha.uol.com.br/colunas/gregoriодuvivier/2014/01/1396869-pessimo-mau-gosto.shtml>

QUESTÃO 01

A forma escolhida pelo autor para responder as críticas do arcebispo foi:

- A) Uma epístola papal em que predomina a crítica.
- B) Uma espécie de carta pessoal, porém muito formal.
- C) Uma crítica veemente e grosseira.
- D) Uma sucessão de argumentos ferinos contra a honra do cardeal.

QUESTÃO 02

O autor começa a criticar a postura do arcebispo a partir de (a):

- A) Identificação de uma inadequação linguística.
- B) Um equívoco cometido na encíclica papal.
- C) Forma como a igreja se comporta.
- D) Promessa de falsa indulgência aos pecadores.

QUESTÃO 03

Dando seguimento a sua argumentação crítica o autor cita como primeiro episódio para ilustrar a postura de má julgadora da igreja, um fato:

- A) Científico.
- B) Histórico e científico.
- C) Científico, mas não histórico.
- D) Nem histórico, nem científico.

QUESTÃO 04

De acordo com o autor, o que provocou verdadeiramente a condenação do astrônomo foi:

- A) O humor utilizado pelo cientista para reafirmar as ideias heliocêntricas.
- B) A falta de consistência científica na comprovação das afirmações feitas pelo astrônomo.
- C) A defesa de que a Terra girava em torno do Sol.
- D) A retomada da teoria heliocêntrica de Copérnico.



QUESTÃO 05

Apesar da crítica realizada pelo arcebispo o autor confessa com certa ironia que ficou feliz por que:

- A) Seu trabalho é acompanhado pela arquidiocese.
- B) A igreja provou ser incapaz de se modernizar e aceitar novos valores.
- C) Em meio a tanta atrocidade cometida a igreja se arrependeu.
- D) Como instituição a igreja está fadada a ser desacreditada pelos crimes cometidos em nome de Deus.

QUESTÃO 06

Todas as palavras abaixo devem ser grafadas com a letra 's', exceto:

- A) e_pontâneo.
- B) e_plêndido.
- C) ob_essão.
- D) ob_ecado.

QUESTÃO 07

A opção cujo tempo verbal é o mesmo da oração "Na realidade, arrisco-me a dizer" (parágrafo 2) é:

- A) Giordano Bruno, contemporâneo de Galileu, acreditava que o universo era infinito. (parágrafo 5)
- B) Não foi a teoria heliocêntrica... (parágrafo 4)
- C) E a Igreja vestiu a carapuça do imbecil. (parágrafo 4)
- D) Contudo, confesso que, apesar de nossas divergências. (parágrafo 8)

QUESTÃO 08

De acordo com a grafia correta das palavras, assinale a alternativa onde TODAS as palavras estão escritas corretamente:

- A) Digestão, injeção, nojento.
- B) Jibóia, ferrugem, beringela.
- C) lisonjeado, magestade, canjica.
- D) vestígio, jipe, vajem.

QUESTÃO 09

Na oração "Acho um péssimo mau gosto, por exemplo, V. Emª ser contrária ao sacerdócio de mulheres..." (parágrafo 7) as vírgulas foram utilizadas para:

- A) Para isolar o vocativo.
- B) Para isolar o adjunto adverbial.
- C) Para isolar uma expressão explicativa.
- D) Para isolar o aposto.

QUESTÃO 10

Em "... ao aborto de fetos **anencéfalos**." (parágrafo 7), o sentido do prefixo na palavra em negrito só não terá como sentido semelhante o prefixo da palavra:

- A) Anônimo.
- B) Anacrônico.
- C) Ateu.
- D) Amoral.

QUESTÃO 11

Marque a alternativa onde a flexão do gênero está correto:

- A) Monge – monja.
- B) Judeu – Judéia.
- C) Servidor – servente.
- D) Chorão – chorosa.

QUESTÃO 12

Leia as palavras abaixo:

- I. Urubu
- II. Carretel
- III. Pontapé
- IV. Saci

Podemos afirmar:

- A) A palavra carretel é uma paroxítona.
- B) Todas as palavras devem ser acentuadas com o acento agudo.
- C) Todas as palavras acima são oxítonas.
- D) As palavras urubu e saci devem ser acentuadas.

QUESTÃO 13

"O livro foi um sucesso **retumbante**" (parágrafo 4). Sobre o termo destacado na oração é correto afirmar que:

- A) Trata-se de um substantivo simples.
- B) Pode ser trocado pelo adjetivo *extraordinário*, conferindo o mesmo sentido à oração.
- C) Possui 10 letras e 9 fonemas.
- D) Trata-se de uma palavra proparoxítona.

QUESTÃO 14

No trecho "Para defender o heliocentrismo, Galileu criou um diálogo fictício entre um personagem **sábio**..." (parágrafo 4) o termo em destaque foi acentuado pelo mesmo motivo que:

- A) Astrônomo.
- B) Célula.
- C) Simplício.
- D) Séculos.

QUESTÃO 15

A opção em que todas as palavras da frase estão separadas corretamente é:

- A) Pa-ra def-en-der o he-li-o-cen-tris-mo...
- B) fu-tu-ra-men-te, não pu-le aqu-e-les an-ún-ci-o-s...
- C) A-cho um pés-si-mo mau gos-to...
- D) o gos-to epis-co-pal con-ti-nua com-tro-ver-so...

**MATEMÁTICA****QUESTÕES DE 16 A 20****QUESTÃO 16****CÁLCULOS**

São números pares, **EXCETO**:

- A) 123
- B) 106
- C) 782
- D) 988

QUESTÃO 17

Qual o resultado da seguinte expressão numérica:

$$8 \times 45 + (6)^3 - 25 \times 80 - 64$$

- A) 1322
- B) - 1488
- C) - 1489
- D) 1323

QUESTÃO 18

38% de 94 é igual a:

- A) 36,21
- B) 35,72
- C) 36,24
- D) 35,94

QUESTÃO 19

O lado de um quadrado equivale a 4 m. O perímetro desse quadrado é igual a:

- A) 16m
- B) 4m
- C) 8m
- D) 32m

QUESTÃO 20

Considere todas as proposições a seguir verdadeiras.

- Toda melancia é saborosa.
- Algum maracujá é vermelho.

A respeito das proposições acima, assinale a alternativa correta.

- A) Pelo menos uma melancia não é saborosa.
- B) Existe pelo menos um maracujá que é vermelho.
- C) Todo maracujá é vermelho.
- D) Existe alguma melancia que não é saborosa.



CONHECIMENTOS ESPECÍFICOS

QUESTÕES DE 21 A 40

QUESTÃO 21

O uso de gestos, expressões faciais, movimentos das mãos caracterizam o tipo de comunicação:

- A) Verbal.
- B) Não-verbal.
- C) Verbal- Oral.
- D) Verbo-gestual.

QUESTÃO 22

São exemplos de barreiras na comunicação, **exceto**:

- A) Problema semântico.
- B) Jargão.
- C) Sobrecarga de comunicação.
- D) Audição seletiva.

QUESTÃO 23

Em caso de incêndio, julgue os itens abaixo:

- I. O prédio deve ser evacuado o mais rápido possível, por isso, o elevador é o mais indicado.
- II. Quando há fumaça, o correto é ficar o mais próximo possível do chão.
- III. Se não houver como sair do prédio, mantenha-se o próximo de uma janela, de preferência com vista para a rua.

Dos itens podemos afirmar que:

- A) Todos estão corretos.
- B) Apenas o item I está errado.
- C) Os itens II e III estão corretos.
- D) Nenhum item está correto.

QUESTÃO 24

Conjunto de atitudes e valores positivos aplicados no ambiente de trabalho, sendo de fundamental importância para o bom funcionamento das atividades da empresa e das relações de trabalho entre os funcionários. São normas que formam a consciência do profissional e representam imperativos de sua conduta. O conceito refere-se à definição de:

- A) Comportamento no local de trabalho.
- B) Relações Humanas.
- C) Relações Interpessoais.
- D) Ética Profissional.

QUESTÃO 25

No atendimento de uma vítima inconsciente, um dos indicativos de parada cardíaca é a ausência de pulsação, o local mais indicado para verificar a pulsação da vítima é:

- A) No punho.
- B) No pescoço.
- C) No tornozelo.
- D) Em qualquer veia.

QUESTÃO 26

Segundo a Redação Oficial, o uso do pronome de tratamento *Vossa Excelência* é utilizado para as seguintes autoridades:

- A) Presidente da República, Embaixadores, Juízes.
- B) Padres, Prefeitos Municipais, Ministros de Tribunais Superiores.
- C) Deputados, Senadores, Vereadores.
- D) Reitores, Presidente da República, Ministros de Estado.

QUESTÃO 27

As peças de dominó apresentam um padrão lógico, verifique:

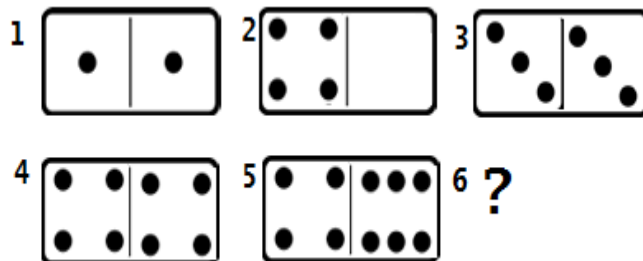

Assinale a única alternativa em que a peça apresentada se enquadraria ao padrão e poderia ser colocada no lugar da sexta peça:

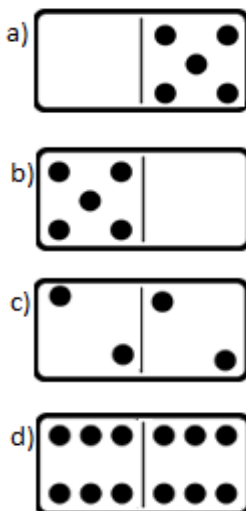



QUESTÃO 28

A utilização de determinadas normas de atendimento ao público contribuem a satisfação e desenvolvimento de uma empresa ou entidade. Baseado nas normas gerais de atendimento ao telefone, assinale a alternativa NÃO se enquadra:

- A) Ter sempre papel e caneta próximo ao telefone, caso tenha que anotar alguma informação.
- B) Deixar o telefone tocar várias vezes antes de atender, demonstrando que tem outras atividades importantes a desempenhar, além de atender ao telefone.
- C) Demonstrar atenção ao que o interlocutor fala, mesmo quando se tratar de reclamações e queixas infundadas.
- D) Estar seguro das informações prestadas.

QUESTÃO 29

Em se tratando de Redação Oficial, julgue os itens:

- I. Redação Oficial são as regras e normas da Língua Portuguesa para se redigir reportagens, artigos, comunicados, enfim, textos (redações) gramaticalmente corretos.
- II. A Redação Oficial deve caracterizar-se pela impessoalidade, uso do padrão culto de linguagem, clareza, concisão, formalidade e uniformidade.
- III. Na Redação Oficial, o uso da linguagem coloquial é restrito: jargões e gírias são permitidos apenas em textos narrativos.

É correto o que se afirma em APENAS:

- A) I.
- B) II.
- C) III.
- D) I e II

QUESTÃO 30

Sobre a definição segurança no trabalho, julgue os itens abaixo:

- I. São medidas empregadas para prevenir acidentes, visando eliminar condições ambientais que causem riscos.
- II. São medidas empregadas para prevenir acidentes através da conscientização e instrução das pessoas a fim de se implementar práticas preventivas.
- III. São medidas do tipo administrativas, médicas, sociais, psicológicas e educativas.

É correto o que se afirma em APENAS:

- A) I.
- B) II.
- C) III.
- D) I e II

QUESTÃO 31

Verifique as figuras abaixo:

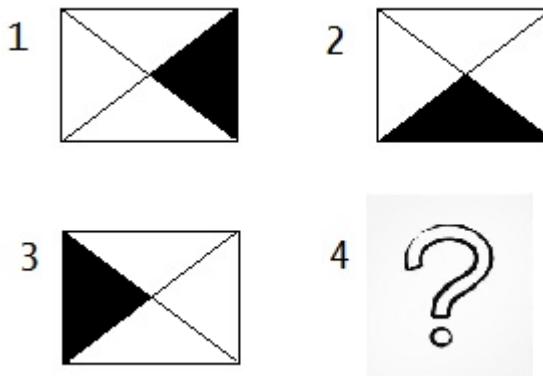

A próxima figura, que corresponde ao número 4 é:

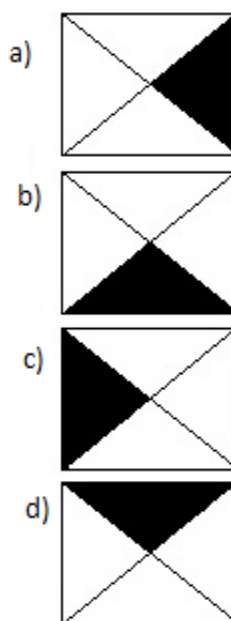

QUESTÃO 32

“Jovem Guarda foi um movimento surgido na década de 1960, que mesclava música, comportamento e moda. Surgiu com um programa televisivo brasileiro exibido pela TV Record, a partir de 1965”.

Fonte: wikipedia

Fez parte da Jovem Guarda, EXCETO:

- A) Wanderléa.
- B) Wanderley Cardoso.
- C) Ronnie Von.
- D) Elba Ramalho.

**QUESTÃO 33**

Um projeto de lei que proíbi o uso de castigos físicos ou tratamentos cruéis ou degradantes na educação de crianças e adolescentes, causou grande discussão na sociedade. Esse projeto de lei ficou conhecido como:

- A) Lei Maria da Penha.
- B) Estatuto da Criança e do Adolescente.
- C) Lei da Chibata.
- D) Lei da Palmada.

QUESTÃO 34

A sequência de palavras seguinte obedece a uma ordem lógica:

SÓ – MAIS – ÁGUA – AMBULANTE - ?

Sendo assim a palavra que de acordo com o padrão lógico estabelecido, poderá substituir o ponto de interrogação é:

- A) AMBULÂNCIA
- B) DOENTE
- C) ENFERMO
- D) DOR

QUESTÃO 35

A segurança no trabalho pode ser definida como o conjunto de ações e medidas adotadas em um processo de trabalho e que tem como finalidade prevenir acidentes e doenças relacionadas ao trabalho. Devendo ser adotadas medidas preventivas de caráter técnico, administrativas, educativas, de engenharia, organizacionais, ambientais, etc.

Sobre a responsabilidade dos empregados para evitar acidentes de trabalho, avalie as afirmações a seguir:

- I) Obedecer sempre que possível as instruções de prevenção e as normas de segurança do trabalho de forma a evitar acidentes e doenças.
- II) Colaborar com a empresa na aplicação das normas de segurança do trabalho, observando e relatando às suas chefias imediatas ou superiores situações de risco no ambiente de trabalho que possam ser causas de acidentes.
- III) Não se expor a situações de riscos que possam ser causas de acidentes, exceto quando for obrigado;
- IV) Utilizar de forma facultativa os Equipamentos de Proteção Individual – EPIs, fornecidos gratuitamente, pela empresa.

Estão corretas as afirmativas apenas no(s) item(ns):

- A) I.
- B) II.
- C) II e III.
- D) I e IV.

QUESTÃO 36

Para analisar as condições de segurança do trabalho é importante identificar as fontes de riscos no ambiente de trabalho, avaliando seu potencial de causar acidentes ou doenças, em seguida deve-se propor medidas para controlar os riscos e planejar ações para tornar o ambiente de trabalho mais seguro.

Sobre acidentes de trabalho, NÃO podemos afirmar que:

- A) O acidente não é fruto da fatalidade.
- B) Os acidentes são perfeitamente evitáveis.
- C) O trabalhador não é infalível ao erro.
- D) Os acidentes são imprevisíveis.

QUESTÃO 37

Incêndios em estruturas podem ocorrer por diversos motivos, tendo como agentes propagadores de chamas materiais combustíveis que queimam de modos diferentes. Podendo ser divididos em quatro classes de incêndio, sendo estas A (combustíveis sólidos), B (líquidos inflamáveis), C (equipamentos elétricos) e D (metais combustíveis).



Das classes de incêndio ilustradas acima, não é recomendáveis "atacar" com água apenas:

- A) Classe A e B.
- B) Classe B e C.
- C) Classe C e D.
- D) Classe B, C e D.



QUESTÃO 38

Segundo a Constituição Federal em seu Art. 37. A administração pública direta e indireta de qualquer dos Poderes da União, dos Estados, do Distrito Federal e dos Municípios obedecerá aos princípios de legalidade, impessoalidade, moralidade, publicidade e eficiência.

Sobre serviço público julgue as sentenças:

- I) Concurso público tem validade de 1 ano, prorrogável por dois anos.
- II) Durante o prazo improrrogável previsto no edital de convocação, aquele aprovado em concurso público de provas ou de provas e títulos será convocado com prioridade sobre novos concursados para assumir cargo ou emprego, na carreira.
- III) É garantido ao servidor público civil o direito à livre associação sindical.

É correto o que se afirma apenas em:

- A) I.
- B) II.
- C) III.
- D) II e III.

QUESTÃO 39

No mês de março, no dia 8, é celebrado o Dia Internacional da Mulher, esta data foi escolhida devido:

- A) Nascimento de Madre Teresa de Calcutá, exemplo de solidariedade e doação.
- B) Protesto de operárias em Nova Iorque contra as más condições de trabalho, reprimido violentamente.
- C) Homenagem a valente francesa Joana d’Arc, que foi queimada viva em uma fogueira, após ser condenada pela igreja como herege e bruxa.
- D) Decreto feito pelo presidente Juscelino Kubistchek em memória a princesa Isabel, importante mulher da nossa história, responsável pela lei que aboliu a escravidão do nosso país.

QUESTÃO 40

A religião do estado do Piauí é predominantemente:

- A) Evangélica
- B) Espírita
- C) Umbandista
- D) Católica