



T0948009N

## Concurso Público

REF. EDITAL Nº 04/2014

NÍVEL SUPERIOR - TARDE

## Cargo

# ANALISTA ADMINISTRATIVO - JORNALISMO

### ATENÇÃO

O Caderno de questões possui 50 (cinquenta) questões objetivas, numeradas sequencialmente, de acordo com o exposto no quadro a seguir:

MATÉRIA	QUESTÕES
Língua Portuguesa	01 a 10
Raciocínio Lógico e Matemático	11 a 15
Legislação Aplicada à EBSERH	16 a 20
Legislação Aplicada ao SUS	21 a 25
Conhecimentos Específicos	26 a 50

### INSTRUÇÕES

1. Na sua Folha de Respostas, confira seu nome, o número do seu documento e o número de sua inscrição. Além disso, não se esqueça de conferir seu Caderno de Questões quanto a falhas de impressão e de numeração, e se o cargo corresponde àquele para o qual você se inscreveu. Qualquer divergência comunique ao fiscal.
2. O único documento válido para avaliação da prova é a Folha de Respostas. Só é permitido o uso de caneta esferográfica **transparente** de cor azul ou preta para o preenchimento da Folha de Respostas, que deve ser realizado da seguinte maneira: ■
3. O prazo de realização da prova é de 4 (quatro) horas, incluindo a marcação da Folha de Respostas. Após 60 (minutos) do início da prova, o candidato estará liberado para utilizar o sanitário ou deixar definitivamente o local de aplicação. A retirada da sala de prova dos 3 (três) últimos candidatos só ocorrerá conjuntamente.
4. Ao término de sua prova, comunique ao fiscal, devolvendo-lhe a Folha de Respostas devidamente preenchida e assinada. O candidato poderá levar consigo o Caderno de Questões, desde que aguarde em sala o término da aplicação.
5. As provas e os gabaritos preliminares estarão disponíveis no site do Instituto AOCP - [www.institutoaocp.org.br](http://www.institutoaocp.org.br) - no dia posterior à aplicação da prova.
6. Implicará na eliminação do candidato, caso, durante a realização das provas, qualquer equipamento eletrônico venha emitir ruídos, mesmo que devidamente acondicionado no **envelope de guarda de pertences**. O NÃO cumprimento a qualquer uma das determinações constantes em Edital, no presente Caderno ou na Folha de Respostas, incorrerá na eliminação do candidato.

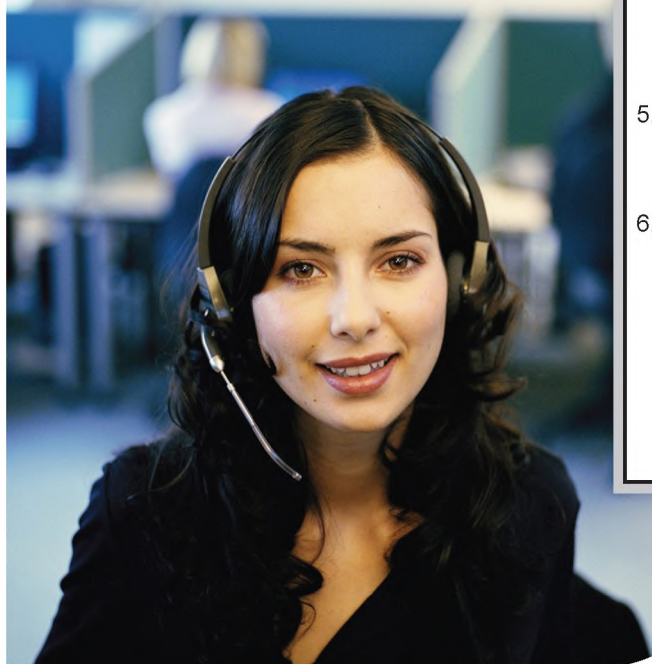

------(destaque aqui)-----

**FOLHA PARA ANOTAÇÃO DAS RESPOSTAS DO CANDIDATO**

<b>Questão</b>	01	02	03	04	05	06	07	08	09	10	11	12	13	14	15	16	17	18	19	20	21	22	23	24	25	
<b>Resp.</b>																										

<b>Questão</b>	26	27	28	29	30	31	32	33	34	35	36	37	38	39	40	41	42	43	44	45	46	47	48	49	50	
<b>Resp.</b>																										

O gabarito oficial preliminar e o caderno de questões da prova objetiva estarão disponíveis no endereço eletrônico [www.institutoaocp.org.br](http://www.institutoaocp.org.br) no dia seguinte à aplicação da prova.

## LÍNGUA PORTUGUESA

### Quem é o seu filho?

Os pais perderam a intimidade com as crianças. Esse e outros efeitos da terceirização da educação e dos cuidados de saúde

[...]Todos os dias as mulheres provam que são capazes de se dividir em muitas. Elas conciliam casa, trabalho, filhos, estudos, beleza com notável habilidade. O segredo é não almejar a perfeição.

Administro a vida como o equilibrista de pratos daqueles circos antigos. O importante não é manter cada prato girando perfeitamente. O importante é acudir cada um no momento certo para evitar que eles caiam.

Quando o bebê nasce, toda profissional vive o dilema do retorno ao trabalho. E, antes disso, vive o dilema da terceirização dos cuidados. O que é melhor? Deixar a criança na creche, com uma babá ou com a avó?

Todas as possibilidades têm prós e contras. A escolha depende da estrutura familiar e do orçamento do casal. O importante, em todas as opções, é não exagerar na terceirização. Minha filha teve babá. Creches que funcionam em horário comercial não são uma alternativa para jornalistas. Trabalhamos em horários irregulares, frequentemente à noite e de madrugada.

Nossa saída foi criar um sistema de semiterceirização. A babá não dormia no trabalho e folgava todos os sábados, domingos e feriados.

Eu e meu marido fazíamos um revezamento. Um dos dois chegava em casa a tempo de substituir a babá quando a jornada diária dela terminava. Em boa parte das manhãs e nos finais de semana, nossa filha era só nossa. Nunca a babá nos acompanhou ao pediatra, ao supermercado, ao restaurante, ao hotel, ao teatrinho infantil. Pudemos acompanhar o desenvolvimento do paladar. Com alegria, levávamos a Bia para conhecer frutas e legumes no hortifrutti ou na feira. Apresentamos sabores e texturas e hoje nos orgulhamos de ver as escolhas que ela é capaz de fazer. Aos sábados ou domingos, eu preparava cardápios para a semana inteira e comprava os ingredientes. Faço isso até hoje. Facilita a vida, evita desperdício e nos dá a certeza de comer bem durante a semana toda, mesmo que o preparo das refeições seja terceirizado.

Os pais precisam reassumir seu papel na educação alimentar. Durante a entrevista, Becker mencionou contradições comuns. “Os pais se preocupam com vento encanado e pés no chão frio, mas oferecem aos filhos lixo tóxico para eles comerem”, afirma. Ao ouvir isso, me lembrei de outra historinha. Quando minha filha ainda estava na fase da papinha e decidíamos viajar de férias, a alimentação era um desafio. A babá preparava as sopinhas da semana em casa, congelávamos em diferentes potinhos e colocávamos numa bolsa térmica. No hotel, transferíamos tudo para o freezer. Como eram viagens curtas, sempre dava certo.

Um dia fizemos uma viagem um pouco mais longa, de carro. Resolvi passarnosupermercadoecomprumapapinha pronta, dessas industrializadas, para oferecer a ela quando

fizéssemos uma parada num restaurante de beira de estrada. Planejei tudo direitinho. Só não contei com o apurado controle de qualidade da minha bebê. Tirei a tampa do produto e, na primeira colherada, ela cuspiu a gororoba longe. Fez uma careta horrível, como se eu estivesse oferecendo a ela alguma coisa imprópria para consumo humano.

Como desprezar essa sabedoria? Foi a primeira e última vez que uma papinha pronta entrou no nosso carrinho de supermercado.

Aprender a comer bem é um patrimônio para a vida toda, mas os pais negligenciam esse aprendizado. Achem que isso não é importante ou que não é função deles. Se preocupam mais em comprar o último iPad para os filhos do que em saber se eles reconhecem uma berinjela. Educar é difícil. Ter filhos é conhecer a vida selvagem. Precisamos menos de manuais de instrução e mais de bom senso. Acertamos aqui, erramos ali. É preciso ter serenidade para aceitar isso.

Sou mãe há quase 14 anos. Muita coisa vem por aí. O balanço geral, até agora, deixa a família satisfeita. Não terceirizamos além da conta. Não perdemos o contato. Não nos arrependemos.

Adaptado de <http://epoca.globo.com/colunas-e-blogs/cristiane-segatto/noticia/2013/12/quem-e-bo-seu-filho.html>

### QUESTÃO 01

De acordo com o texto,

- (A) o sistema de semiterceirização relatado pela autora se refere a entregar a educação dos filhos integralmente a outro, seja babá, avós ou creche.
- (B) a autora faz uma analogia entre manter os pratos girando como um equilibrista e administrar a vida, buscando não a perfeição, mas o auxílio a cada um que necessita na hora certa.
- (C) para a mulher se dividir em muitas, conciliando trabalho, filhos, estudos, beleza, é necessário buscar a perfeição em cada tarefa que desempenha.
- (D) a terceirização dos cuidados nada mais é que abrir mão da profissão e assumir integralmente os cuidados em relação à criação dos filhos.
- (E) entre as contradições comuns, na criação de filhos, está o fato dos pais preocuparem-se em demasia com o que os filhos comem e não se preocuparem, por exemplo, com as situações que podem causar um resfriado.

### QUESTÃO 02

Em “Trabalhamos em horários irregulares, frequentemente à noite e de madrugada.”, o sinal indicativo de crase foi empregado

- (A) para atender à regência do nome “irregulares”.
- (B) para atender à regência do verbo “trabalhar”.
- (C) por tratar-se de uma locução adverbial de base feminina.
- (D) para concordar com o advérbio “frequentemente”.
- (E) para atender à regência do nome “madrugada”.

**QUESTÃO 03**

Em “Ao ouvir isso, me lembrei de outra historinha.”, há uma inadequação gramatical quanto à

- (A) pontuação.
- (B) concordância.
- (C) regência.
- (D) colocação pronominal.
- (E) ortografia.

**QUESTÃO 04**

Em “Aos sábados ou domingos, eu preparava cardápios para a semana inteira e comprava os ingredientes.”, as vírgulas foram empregadas

- (A) para separar adjunto adnominal deslocado.
- (B) para separar adjunto adverbial de lugar deslocado.
- (C) para separar oração adverbial temporal antecipada.
- (D) para separar adjunto adverbial de tempo deslocado.
- (E) para separar oração adverbial final em posição antecipada.

**QUESTÃO 05**

A palavra “equilibrista” apresenta em sua formação

- (A) um prefixo com sentido de posição intermediária e um prefixo com sentido de ação.
- (B) um sufixo com sentido de ocupação/ofício.
- (C) um prefixo com sentido de negação.
- (D) um prefixo com sentido de ocupação/ofício.
- (E) um prefixo com sentido de ação ou movimento e um sufixo com sentido de ocupação/ofício.

**QUESTÃO 06**

Assinale a alternativa correta quanto ao que se afirma.

- (A) Em “...mesmo que o preparo das refeições seja terceirizado...”, a expressão destacada deve ser substituída por “visto que” para que haja a adequada utilização da colocação pronominal.
- (B) Em “É preciso ter serenidade para aceitar isso.”, o termo destacado deve ser substituído por “isto” para que haja a adequada utilização do pronome demonstrativo.
- (C) Em “...mas os pais negligenciam esse aprendizado.”, o termo destacado pode ser substituído por “portanto” sem que haja prejuízo semântico ou sintático.
- (D) Em “Se preocupam mais em comprar o último iPad para os filhos...”, a expressão destacada deve ser substituída por “Preocupam-se” para que haja a adequada utilização da colocação pronominal.
- (E) Em “E, antes disso, vive o dilema da terceirização dos cuidados.”, o termo destacado deve ser substituído por “disto”, para que haja a adequada utilização do pronome demonstrativo.

**QUESTÃO 07**

“Faço isso até hoje. Facilita a vida, evita desperdício e nos dá a certeza de comer bem durante a semana toda, mesmo que o preparo das refeições seja terceirizado.”

A oração destacada

- (A) estabelece uma relação de concessão no período a que pertence.

- (B) estabelece uma relação de adversidade no período a que pertence.
- (C) estabelece uma relação de consequência no período a que pertence.
- (D) restringe e limita a significação da oração que a antecede.
- (E) acrescenta uma informação comparativa em relação à oração antecedente.

**QUESTÃO 08**

Em “Aprender a comer bem é um patrimônio para a vida toda...”, a oração destacada exerce, no período, função de

- (A) complemento nominal.
- (B) sujeito.
- (C) predicativo.
- (D) objeto direto.
- (E) objeto indireto.

**QUESTÃO 09**

Em “Acertamos aqui, erramos ali.”, temos

- (A) um período composto por duas orações autônomas e independentes em que as orações são ligadas por um conectivo.
- (B) um período composto em que a segunda oração exerce função de adjetivo em relação à oração principal.
- (C) um período composto por duas orações em que a segunda oração funciona como termo essencial da primeira oração.
- (D) um período composto por duas orações em que a segunda oração funciona como termo acessório da primeira oração.
- (E) um período composto por duas orações autônomas e independentes em que as orações não são ligadas por um conectivo.

**QUESTÃO 10**

Em “Quando o bebê nasce, toda profissional vive o dilema do retorno ao trabalho.”, a expressão destacada tem função de

- (A) complemento nominal.
- (B) adjunto adnominal.
- (C) adjunto adverbial.
- (D) predicativo.
- (E) aposto.

## RACIOCÍNIO LÓGICO E MATEMÁTICO

### QUESTÃO 11

Jonas coleciona relógios. Os três que ele mais gosta são um digital de pulso, um de ponteiros de pulso e um de parede. Um dos relógios é preto, outro é cinza e o outro branco.

Sabe-se que:

- Ou o relógio digital é preto, ou o de parede é preto.
- Ou o relógio digital é cinza, ou o de ponteiros é branco.
- Ou o de parede é branco, ou o de ponteiros é branco.
- Ou o de ponteiro é cinza, ou o de parede é cinza.

Portanto, as cores do relógio digital, do de ponteiros e do de parede são, nesta ordem:

- (A) preto, branco e cinza.
- (B) preto, cinza e branco.
- (C) cinza, branco e preto.
- (D) cinza, preto e branco.
- (E) branco, cinza e preto.

### QUESTÃO 12

Um médico cirurgião vai fazer uma cirurgia com uma duração de 16 horas. Por complicações na cirurgia o tempo aumentou em  $\frac{1}{4}$  da duração prevista. Sendo assim, por quanto tempo esse médico passou na sala de cirurgia?

- (A) 18 horas.
- (B) 20 horas.
- (C) 22 horas.
- (D) 24 horas.
- (E) 26 horas.

### QUESTÃO 13

Dizer que não é verdade que “Joana gosta de filmes e Jair gosta de pipoca doce” é logicamente equivalente a dizer que é verdade que

- (A) Joana não gosta de filmes se Jair gostar de pipoca doce.
- (B) Joana gosta de filmes e Jair não gosta de pipoca doce.
- (C) Joana não gosta de filmes e Jair gosta de pipoca doce.
- (D) Joana não gosta de filmes e Jair não gosta de pipoca doce.
- (E) Joana não gosta de filmes ou Jair não gosta de pipoca doce.

### QUESTÃO 14

Se calcularmos 35% de 70, obtemos

- (A) 16.
- (B) 22,7.
- (C) 23,3.
- (D) 24,5.
- (E) 27,6.

### QUESTÃO 15

Observando o quadrado a seguir, podemos perceber que suas colunas, linhas e diagonais mantêm um padrão. Sendo assim, quais são os valores de X e Y, respectivamente?

4	9	8
11	X	3
Y	5	10

- (A) 3 e 4.
- (B) 4 e 3.
- (C) 7 e 6.
- (D) 6 e 7.
- (E) 9 e 7.

## LEGISLAÇÃO APLICADA À EBSEH

### QUESTÃO 16

De acordo com a Lei nº 12.550, de 15 de dezembro de 2011, é INCORRETO afirmar que

- (A) a EBSEH e suas subsidiárias estarão sujeitas à fiscalização dos órgãos de controle interno do Poder Executivo e ao controle externo exercido pelo Congresso Nacional, com auxílio do Tribunal de Contas da União.
- (B) a EBSEH fica autorizada a patrocinar entidade fechada de previdência privada, nos termos da legislação vigente.
- (C) os Estados poderão autorizar a criação de empresas públicas de serviços hospitalares.
- (D) a atuação de membros da sociedade civil no Conselho Consultivo será remunerada e será considerada como função relevante.
- (E) ato do Poder Executivo aprovará o estatuto da EBSEH.

**QUESTÃO 17**

De acordo com o Decreto nº 7.661, de 28 de dezembro de 2011, que aprovou o Estatuto Social da Empresa Brasileira de Serviços Hospitalares S.A, é INCORRETO afirmar que

- (A) o lucro líquido da EBSEH será reinvestido para atendimento do objeto social da empresa, excetuadas as parcelas decorrentes da reserva legal e da reserva para contingência.
- (B) o órgão de auditoria interna da EBSEH vincula-se diretamente ao Conselho de Administração.
- (C) aplica-se ao pessoal da EBSEH o regime jurídico estabelecido pela legislação vigente para as relações de emprego privado.
- (D) os membros do Conselho de Administração, da Diretoria Executiva, do Conselho Fiscal e os ocupantes de cargos de confiança, direção, assessoramento ou chefia, ao assumirem suas funções, apresentarão declaração de bens e renda, anualmente renovada.
- (E) a EBSEH, na forma previamente definida pelo Conselho de Administração, não assegurará aos integrantes e ex-integrantes dos Conselhos de Administração e Fiscal e da Diretoria Executiva a defesa em processos judiciais e administrativos contra eles instaurados pela prática de atos no exercício do cargo ou função, nos casos em que não houver incompatibilidade com os interesses da empresa.

**QUESTÃO 18**

De acordo com o disposto no art. 6º do Decreto nº 7.661, de 28 de dezembro de 2011, o capital social da EBSEH é de R\$ 5.000.000,00 (cinco milhões de reais), integralmente sob a propriedade

- (A) da União, dos Estados, Distrito Federal e Municípios.
- (B) da União, dos Estados e Distrito Federal.
- (C) da União.
- (D) dos Estados e Distrito Federal.
- (E) dos Municípios.

**QUESTÃO 19**

Consoante o Regimento Interno, aprovado pelo Conselho de Administração da EBSEH, que dispõe, dentre outros aspectos, das instâncias de governança, da estrutura organizacional, das competências dos órgãos de administração e fiscalização e do contrato de adesão, é INCORRETO afirmar que

- (A) no desenvolvimento de suas atividades de assistência à saúde, a EBSEH observará as diretrizes e políticas estabelecidas pelos Ministérios da Saúde e da Educação.
- (B) a EBSEH tem por finalidade a prestação de serviços gratuitos de assistência médico-hospitalar, ambulatorial e de apoio diagnóstico e terapêutico à comunidade, assim como a prestação às instituições públicas federais de ensino ou instituições congêneres de serviços de apoio ao ensino, à pesquisa e à extensão, ao ensino-aprendizagem e à formação de pessoas no campo da saúde, observada, nos termos

do art. 207 da Constituição Federal, a autonomia universitária.

- (C) a EBSEH tem sede e foro em Brasília, Distrito Federal, e atuação em todo o território nacional, podendo criar subsidiárias, sucursais, filiais ou escritórios e representações no país.
- (D) as atividades de prestação de serviços de assistência à saúde da EBSEH estarão inseridas integral e exclusivamente no âmbito do Sistema Único de Saúde – SUS.
- (E) a execução das atividades da EBSEH dar-se-á por meio da celebração de contrato específico para este fim, pactuado de comum acordo entre a EBSEH e cada uma das instituições de ensino ou instituições congêneres.

**QUESTÃO 20**

Nos termos do art. 5º do Regimento Interno da EBSEH, aprovado pelo Conselho de Administração, a EBSEH exercerá atividades relacionadas com suas finalidades, competindo-lhe, particularmente, EXCETO

- (A) administrar unidades hospitalares, bem como prestar serviços de assistência médico-hospitalar, ambulatorial e de apoio diagnóstico e terapêutico à comunidade, integralmente disponibilizados ao Sistema Único de Saúde.
- (B) exercer outras atividades ainda que não inerentes às suas finalidades.
- (C) prestar serviços de apoio à geração do conhecimento em pesquisas básicas, clínicas e aplicadas nos hospitais universitários federais e a outras instituições públicas congêneres.
- (D) prestar, às instituições federais de ensino superior e a outras instituições públicas congêneres, serviços de apoio ao ensino e à pesquisa e à extensão, ao ensino-aprendizagem e à formação de pessoas no campo da saúde pública, em consonância com as diretrizes do Poder Executivo.
- (E) prestar serviços de apoio ao processo de gestão dos hospitais universitários e federais e a outras instituições públicas congêneres, com a implementação de sistema de gestão único com geração de indicadores quantitativos e qualitativos para o estabelecimento de metas.

## LEGISLAÇÃO APLICADA AO SUS

### QUESTÃO 21

No termos do parágrafo único do art. 194 da Constituição Federal, compete ao Poder Público, nos termos da lei, organizar a seguridade social, com base nos seguintes objetivos, EXCETO

- (A) universalidade da cobertura e do atendimento.
- (B) uniformidade e equivalência dos benefícios e serviços às populações urbanas e rurais.
- (C) seletividade e distributividade na prestação dos benefícios e serviços.
- (D) redutibilidade do valor dos benefícios.
- (E) equidade na forma de participação no custeio.

### QUESTÃO 22

Nos termos da Constituição Federal, é INCORRETO afirmar que

- (A) a saúde é direito de todos e dever do Estado, garantido mediante políticas sociais e econômicas que visem à redução do risco de doença e de outros agravos e ao acesso universal e igualitário às ações e serviços para sua promoção, proteção e recuperação.
- (B) são de relevância pública as ações e serviços de saúde, cabendo ao Poder Público dispor, nos termos da lei, sobre sua regulamentação, fiscalização e controle, devendo sua execução ser feita diretamente ou através de terceiros e, também, por pessoa física ou jurídica de direito privado.
- (C) o Sistema Único de Saúde será financiado exclusivamente com recursos do orçamento da seguridade social, da União, dos Estados, do Distrito Federal.
- (D) as ações e serviços públicos de saúde integram uma rede regionalizada e hierarquizada e constituem um sistema único.
- (E) Lei federal disporá sobre o regime jurídico, o piso salarial profissional nacional, as diretrizes para os Planos de Carreira e a regulamentação das atividades de agente comunitário de saúde e agente de combate às endemias, competindo à União, nos termos da lei, prestar assistência financeira complementar aos Estados, ao Distrito Federal e aos Municípios, para o cumprimento do referido piso salarial.

### QUESTÃO 23

De acordo com a Lei Orgânica da Saúde, Lei nº 8.080/1990, é INCORRETO afirmar que

- (A) a direção do Sistema Único de Saúde (SUS) é única, sendo exercida no âmbito da União, pelo Conselho Nacional da Saúde.
- (B) a iniciativa privada poderá participar do Sistema Único de Saúde (SUS), em caráter complementar.
- (C) as ações e serviços de saúde, executados pelo Sistema Único de Saúde (SUS), seja diretamente ou mediante participação complementar da iniciativa privada, serão organizados de forma regionalizada e hierarquizada em níveis de complexidade crescente.
- (D) os municípios poderão constituir consórcios para

desenvolver em conjunto as ações e os serviços de saúde que lhes correspondam.

- (E) é vedada a participação direta ou indireta de empresas ou de capitais estrangeiros na assistência à saúde, salvo através de doações de organismos internacionais vinculados à Organização das Nações Unidas, de entidades de cooperação técnica e de financiamento e empréstimos.

### QUESTÃO 24

Preencha a lacuna e assinale a alternativa correta. Nos termos da Lei no 8.142/1990, os recursos do Fundo Nacional de Saúde (FNS) alocados como cobertura das ações e serviços de saúde serão destinados, pelo menos \_\_\_\_\_, aos Municípios, afetando-se o restante aos Estados.

- (A) cinquenta por cento
- (B) setenta por cento
- (C) trinta por cento
- (D) dez por cento
- (E) três por cento

### QUESTÃO 25

De acordo com o parágrafo único do art. 7º do Decreto Presidencial nº 7.508, de 28 de junho de 2011, os entes federativos definirão os seguintes elementos em relação às Regiões de Saúde, EXCETO

- (A) seus limites geográficos.
- (B) população usuária das ações e serviços.
- (C) rol de ações e serviços que serão ofertados.
- (D) respectivas responsabilidades, critérios de acessibilidade e escala para conformação dos serviços.
- (E) serviços e ações de atenção primária.

## CONHECIMENTOS ESPECÍFICOS

### QUESTÃO 26

Estabelecimento de uma unidade social entre seres humanos pelo uso de signos de linguagem. Compartilhamento de conjunto comum de regras, para atividades que visam um objetivo. Processo por meio de signos onde um organismo afeta o outro. Procedimento por meio dos quais uma mente pode afetar outra. Estas definições se referem

- (A) à comunicação.
- (B) à informação.
- (C) à evolução.
- (D) ao canal.
- (E) à redundância.

### QUESTÃO 27

Assinale a alternativa que NÃO se refere à Teoria Matemática da comunicação.

- (A) Preocupa-se, sobretudo, com a possibilidade de utilizar com maior eficiência possível os canais e/ou meios, conseguindo um máximo de comunicação e um mínimo de ruídos.
- (B) Voltada especialmente para a comunicação eletrônica, abstraindo as pessoas.
- (C) Desenvolvida pelos teóricos Shannon e Weaver.
- (D) Analisa criticamente a comunicação.
- (E) Teoria que tem condições de se aplicar aos mais diversos contextos (biológico, linguístico...).

### QUESTÃO 28

O estudo das Teorias da Comunicação, para efeitos de estudo foram separados em modelos e escolas. Assinale a alternativa que se refere ao modelo funcionalista.

- (A) Tem suas raízes no positivismo, mas nasce como modelo da Gestalt e na Linguística. Encontra aplicações em todas as ciências humanas. Teórico Claude Lévi-Strauss.
- (B) Estudo dos signos (representações) no interior da vida social e seu papel no processo comunicativo. Aplicação social dos signos – semióse. Charles Sanders Peirce.
- (C) Processos de comunicação cumprem funções sociais como a vigilância. Analisa os efeitos provocados nos receptores as mensagens transmitidas pelas mídias. Teórico Harold Lasswell.
- (D) Modelo ou escola que estuda a indústria cultural e como ela serve para a manipulação da opinião pública. Theodor Adorno.
- (E) Concentra-se na análise específica do processo social relativa à atribuição de sentido à realidade, evolução de uma cultura, e práticas sociais partilhadas. S. Hall.

### QUESTÃO 29

Preencha as lacunas e assinale a alternativa correta. Pesquisa de comunicação recente a \_\_\_\_\_ foca seus estudos sobre

os emissores e processos produtivos das comunicações de massa buscando pesquisar o \_\_\_\_\_ que selecionam o que será notícia, o que vai passar para produção e o que será bloqueado e o \_\_\_\_\_ que se articula entre dois limites: a cultura profissional dos jornalistas e organização do trabalho e o processo produtivo.

- (A) sociologia dos emissores / newsmaking / positivismo
- (B) sociologia dos emissores / gatekeeper / newsmaking
- (C) semiótica / gatekeeper / newsmaking
- (D) gatekeeper / newsmaking / estruturalismo
- (E) sociologia dos emissores / estruturalismo / funcionalismo

### QUESTÃO 30

O Brasil deve realizar em julho um dos maiores eventos esportivos do mundo do futebol. Nos dias próximos e por todo o período do mundial de futebol televisões, rádios, jornais e internet terão uma pauta que dominará o noticiário e estruturará, nos públicos, uma imagem da realidade estabelecendo a “ordem do dia” dos temas. A este fenômeno pode-se dar o nome de

- (A) agulha hipodérmica.
- (B) bala mágica.
- (C) estímulo – resposta.
- (D) estudos Culturais.
- (E) agenda Setting.

### QUESTÃO 31

Segundo José Marques de Melo, os textos em jornalismo podem ser classificados em gêneros. Assinale entre as alternativas a seguir a que se refere ao jornalismo opinativo.

- (A) Reportagem.
- (B) Notícia.
- (C) Entrevista.
- (D) Nota.
- (E) Artigo.

### QUESTÃO 32

Entre os gêneros opinativos, o Editorial é um dos mais importantes. Assinale a alternativa correta em relação às características deste gênero.

- (A) Texto argumentativo, com proposição inicial e desenvolvimento, assinado pelo autor, onde se julga, interpreta, ou explica uma ideia ou opinião.
- (B) Texto argumentativo, com proposição inicial e desenvolvimento, elaborado por equipe de articulista onde se julga, interpreta ou explica ideia ou opinião do jornal.
- (C) Opinião pessoal sobre obra artística, sem julgamento de valor com objetivo de orientar os consumidores.
- (D) Texto noticioso com abertura e desenvolvimento, com retrancas para desenvolvimento e aprofundamento da informação.
- (E) Espaço fixo, assinado por jornalista titular reservado para notas que expressam a ideia ou opinião do colunista.



**QUESTÃO 33**

Do ponto de vista da produção existem três gêneros de reportagem segundo Nilson Lage. Relacione as colunas referentes aos gêneros e aos conceitos e assinale a alternativa com a sequência correta.

1. Reportagem investigativa.
  2. Reportagem interpretativa.
  3. Novo Jornalismo.
- A. O trabalho do repórter parte de um fato para pesquisar outros mais ou menos ocultos e através de o perfil de interesse jornalístico.
- B. O autor aplica técnicas literárias para revelar o comportamento humano na construção de situações e episódios.
- C. Analisa um conjunto de fatos observados pela perspectiva metodológica de alguma ciência ou teoria.

- (A) 1A – 2B – 3C.  
 (B) 1B – 2C – 3A.  
 (C) 1C – 2B – 3A.  
 (D) 1A – 2C – 3B.  
 (E) 1B – 2A – 3C.

**QUESTÃO 34**

Na rotina dos Jornalistas, há um excesso de fatos – mas apenas uma pequena parte deles vira notícia. Para escolher, os jornalistas se utilizam de critérios de noticiabilidade. Em relação aos critérios objetivo para se escolher o que será notícia, analise as assertivas e assinale a alternativa que aponta a(s) correta(s).

- I. Proximidade: valor-notícia que deriva mais de relações comerciais, culturais e populacionais do que de aspectos geográficos.
- II. Atualidade: a novidade do ainda não conhecido, podendo tornar atraente uma notícia na medida em que corresponda a alguma aspiração ou desejo comum.
- III. Intensidade: aspecto relacionado às cifras muito pequenas ou muito grandes, pelo valor retórico resultante da dificuldade de o leitor precisar tais quantidades, podendo gerar distorções.
- IV. Ineditismo: raridade de fato cujo grau de improbabilidade seja aceito como possível, de acordo com a credibilidade do veículo de comunicação.

- (A) Apenas I.  
 (B) Apenas II e III.  
 (C) Apenas I e IV.  
 (D) Apenas II, III e IV.  
 (E) I, II, III e IV.

**QUESTÃO 35**

O MARS – Meios de Assegurar a Responsabilidade Social da Mídia proposta por Bertrand propõe que o conjunto de instituições de comunicação deve possibilitar as informações necessárias aos cidadãos no processo de circulação e tomada de decisões políticas. Assinale a seguir a alternativa que NÃO se refere às iniciativas externas para assegurar a responsabilidade social das mídias.

- (A) Agência reguladora independente.  
 (B) Organização não governamental voltada para mídia.  
 (C) Associação de cidadãos.  
 (D) Comitê de redação.  
 (E) Educação superior dos jornalistas.

**QUESTÃO 36**

“Parte da filosofia que se dedica à análise dos valores e condutas humanas, indagando sobre seu sentido, sua origem e seus fundamentos e finalidades” esta é uma definição da autora Marilena Chauí para

- (A) comportamento.  
 (B) costume.  
 (C) ética.  
 (D) moral.  
 (E) conduta.

**QUESTÃO 37**

O Jornal X publicou uma matéria sobre a importação e venda irregular de aparelhos telefônicos em que um dos participantes é identificado apenas por um apelido. Na área, todos o conhecem, o repórter, por isso, não consegue checar a informação. O acusado pede direito de resposta. Assinale qual artigo do código de ética o jornalista não respeitou?

- (A) Artigo 13 - O jornalista deve evitar a divulgação de fatos: I - com interesse de favorecimento pessoal ou vantagens econômicas.  
 (B) Artigo 14 – O jornalista deve ouvir sempre, antes da divulgação dos fatos, todas as pessoas objeto de acusações não comprovadas, feitas por terceiros e não suficientemente demonstradas ou verificadas.  
 (C) Artigo 15 – O jornalista deve permitir o direito de resposta às pessoas envolvidas ou mencionadas em sua matéria.  
 (D) Artigo 16 – O jornalista deve pugnar pelo exercício da soberania nacional em seus aspectos político, econômico e social.  
 (E) Artigo 17 – O jornalista deve preservar a língua e a cultura nacionais.

**QUESTÃO 38**

Muito se discute sobre os programas ditos jornalísticos que apresentam noticiários policiais que exibem pessoas assassinadas ou mortas em acidentes. O Código de Ética da Radiodifusão Brasileira é claro a respeito da classificação de programas de jornalismo permitidos para a exibição em qualquer horário. Sobre o assunto, assinale a alternativa correta.

- (A) Programas que não contenham cenas realistas de violência, agressões que resultem em dilaceração ou mutilação de partes do corpo humano (...), assim como cenas sanguinolentas resultantes de crime ou acidente.
- (B) Programas que não tratem de forma explícita temas sobre estupro, sedução, sequestro, prostituição e rufianismo.
- (C) Programas que não contenham em seus diálogos palavras vulgares, chulas ou de baixo calão.
- (D) Os filmes e programas livres para exibição em qualquer horário não explorarão o homossexualismo.
- (E) Os programas jornalísticos, gravados ou diretos estão livres de qualquer restrição, ficando a critério da emissora a exibição, ou não, de imagens ou sons que possam ferir a sensibilidade do público.

**QUESTÃO 39**

Analise as assertivas e assinale a alternativa que aponta a(s) correta(s). Segundo o Código de Ética dos Jornalistas Brasileiros, o jornalista NÃO pode divulgar informações

- I. visando o interesse pessoal ou buscando vantagem econômica.
- II. de caráter mórbido, sensacionalista ou contrário aos valores humanos, especialmente em cobertura de crimes e acidentes.
- III. de provas que fundamentem as informações de interesse público.
- IV. obtidas de maneira inadequada, por exemplo, com o uso de identidades falsas, câmeras escondidas ou microfones ocultos, salvo em casos de incontestável interesse público e quando esgotadas todas as outras possibilidades de apuração.

- (A) Apenas I.
- (B) Apenas II e III.
- (C) Apenas I e IV.
- (D) Apenas I, II e IV.
- (E) I, II, III e IV.

**QUESTÃO 40**

A seleção de matérias sobre uma empresa ou relacionada a ela, publicada nos meios de comunicação, denomina-se, no jargão jornalístico,

- (A) release.
- (B) mailing.
- (C) clipping.
- (D) pauta.
- (E) stakeholder.

**QUESTÃO 41**

Quando um jornalista recebe uma caixa de tomate "de presente" por ter feito e/ou veiculado uma notícia ou reportagem sobre o sistema de produção daquele agricultor, ele está infringindo o artigo 11 do Código de Ética. Essa prática é conhecida nas redações como

- (A) jabá ou jabaculé.
- (B) prostituição.
- (C) janela.
- (D) lei de mercado.
- (E) remuneração.

**QUESTÃO 42**

Estilo que agrada os consumidores e fazia parte do gosto popular, ao contrário do Bauhaus (mais voltado à intelectualidade) sofreu influências do Construtivismo russo e do Cubismo. Usa ornamentos à moda moderna, com profusão de retângulos, círculos, diagonais, fios e outras formas. Nos Estados Unidos influenciou o design de publicações como a revista Vogue. Este movimento denomina-se

- (A) Art Deco.
- (B) Art Nouveau.
- (C) Simbolismo.
- (D) De Stijl.
- (E) Vitoriano.

**QUESTÃO 43**

Em relação às Zonas de Visualização, associe a numeração presente na imagem a seguir com as zonas de visualização que elas representam em uma página de jornal e assinale a alternativa que apresenta a sequência correta.

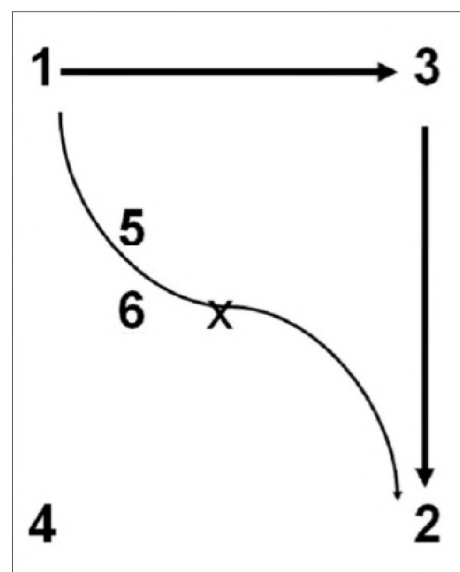

- A. Zona Secundária.
- B. Zona Óptica.
- C. Zona Principal ou Primária.
- D. Zona Morta.
- E. Centro Geométrico.

- (A) 1B, 2D, 3A, 4D, 5B, 6E.
- (B) 1C, 2A, 3D, 4D, 5B, 6E.
- (C) 1C, 2B, 3A, 4D, 5D, 6E.
- (D) 1C, 2D, 3D, 4A, 5E, 6B.
- (E) 1C, 2A, 3B, 4D, 5D, 6E.

**QUESTÃO 44**

Analise a imagem a seguir e indique entre os erros de diagramação abaixo o que se refere à manchete do jornal.



- (A) Títulos e entre títulos flutuantes, muito separado do texto.
- (B) Títulos e entre títulos afundados, quase no final da página.
- (C) Espaçamento excessivo entre as letras entre as palavras e colunas.
- (D) Entrelinhamento excessivo.
- (E) Falta de espaçamento (kernning) entre letras e palavras.

**QUESTÃO 45**

Em relação ao design, os jornais devem buscar características próprias. A seguir estão orientações para um bom design de capa de jornal. Sobre o assunto, assinale a alternativa INCORRETA.

- (A) A primeira página deve ter tantas notícias quanto for possível.
- (B) Deve-se criar uma hierarquia dos elementos da página para navegação.
- (C) Procure "abrir" as fotos e copiar o estilo de revista nas capas de jornal.
- (D) Usar boas fotos, sem apresentar uma galeria com excesso de fotos e pequenos tamanhos.
- (E) Use infografias simples, o "menos é mais".

**QUESTÃO 46**

Assinale a alternativa que NÃO se refere aos erros mais frequentes de composição das páginas de Internet.

- (A) Falta de estrutura de navegação melhor organizada.
- (B) Texto muito comprido horizontalmente ocupando a largura inteira da tela.
- (C) Botão com tamanho exagerado, transparente ou em JPG.
- (D) Caminho de rato, onde se vê a continuidade dos espaços brancos no meio do texto, parecendo caminhos.
- (E) Imagem de fundo com alternância de tons claros e escuros, dificultando a leitura.

**QUESTÃO 47**

Preencha as lacunas e assinale a alternativa correta.

A \_\_\_\_\_ limita-se ao trabalho, normalmente executado por \_\_\_\_\_, de divulgação de fatos, de serviços ou produtos de seus clientes à Imprensa. A \_\_\_\_\_ envolve todo o trabalho de comunicação realizado para um cliente, desde a comunicação interna, relacionamento com a Imprensa, relações públicas etc.

- (A) Assessoria de Imprensa / jornalistas / Assessoria de Comunicação
- (B) Assessoria de Comunicação / jornalistas / Assessoria de Imprensa
- (C) Assessoria de Imprensa / publicitários / Assessoria de Comunicação
- (D) Empresa/ jornalistas / Assessoria de Comunicação
- (E) Assessoria de Comunicação / Relações Públicas / Assessoria de Imprensa

**QUESTÃO 48**

Em relação à Câmara Escura, analise as assertivas e assinale a alternativa que aponta a(s) correta(s).

- I. A câmera escura é uma caixa, sala ou tenda onde a claridade de uma imagem externa passa por um pequeno orifício e se projeta sobre uma superfície, mas invertida.
- II. Sem uso de lentes quanto menor for o orifício, mais clara fica a imagem, mas menor a nitidez.
- III. Sem uso de lentes, quanto maior for o orifício, mais nítida a imagem, mas mais escura.
- IV. O uso da lente biconvexa junto ao orifício permite uma imagem clara sem perder sua nitidez.

- (A) Apenas I.
- (B) Apenas II e III.
- (C) Apenas I e IV.
- (D) Apenas I, II e IV.
- (E) I, II, III e IV.

**QUESTÃO 49**

Assinale a alternativa que identifica o recurso utilizado em máquinas fotográficas e filmadoras digitais para correção da temperatura de cor das luzes amarelas e azuis. Este dispositivo pré-ajusta o equipamento em relação à iluminação e ao ambiente da fotografia ou filmagem.

- (A) White Balance ou Balanço de Branco.
- (B) Fotômetro.
- (C) Diafragma.
- (D) Obturador.
- (E) Espelho.

**QUESTÃO 50**

Assinale a alternativa que apresenta uma regra equivocada para a usabilidade na WEB.

- (A) É essencial que o usuário consiga discernir o que é prioritário e o que é secundário no site.
- (B) Procure forçar seu internauta a acessar muitas páginas antes de encontrar a informação. Isto vai garantir mais visualizações de páginas.
- (C) Evita-se a pirotecnia. O usuário deve ter tranquilidade para analisar a informação.
- (D) O tempo para carregar as páginas deve ser curto.
- (E) O texto deve ser o mais objetivo e conciso possível.

