

Prefeitura Municipal de Pitangueiras/SP

CONCURSO PÚBLICO - EDITAL Nº 01/2019



PERÍODO:
TARDE

PROVA:
TIPO 01 - BRANCA

DATA:
04/08/2019

MÉDICO ULTRASSONOGRAFISTA

INSTRUÇÕES NO VERSO DA PROVA

ORGANIZADOR:



INSTITUTO
CONSULPLAN

CARGO: MÉDICO ULTRASSONOGRAFISTA

CONHECIMENTOS GERAIS

Texto para responder às questões de **01** a **10**.

Crise da Venezuela é teste para instituições da América Latina

A crise na Venezuela, talvez o maior colapso econômico não provocado por uma guerra nas últimas quatro décadas, deu início a um dos maiores fluxos migratórios do mundo. De acordo com as Nações Unidas, até junho de 2019 mais de 4 milhões de pessoas haviam fugido do país, com uma média de 5 mil pessoas saindo por dia em 2018. Mais de 80% dos imigrantes venezuelanos ficaram em nações da América Latina ou do Caribe, muitas das quais nunca haviam lidado com migrações desse porte anteriormente.

Com o intenso impacto sentido na região, é de se pensar que a reação seria hostil nesta era em que o nativismo aumenta mundialmente e que o crescimento econômico na região é anêmico. Em um primeiro momento, porém, ela foi positiva, embora a tensão venha aumentando. Com um grupo de estudantes, conduzimos uma pesquisa em sete países da região e encontramos exemplos de boas e más reações, incluindo sinais de piora.

Boa parte do debate gira em torno da oferta de serviços essenciais, como comida, saúde, moradia, apoio jurídico e inserção no mercado de trabalho. A maioria dos imigrantes venezuelanos é pobre e tem pouca formação acadêmica, precisando, portanto, de diversos tipos de apoio social, algo que tem custos incrivelmente altos para os governos que já não possuem muitos fundos.

Ainda que a maioria dos países ofereça pelo menos o mínimo desses serviços e que muitos colaborem internacionalmente para assegurar mais apoio estrangeiro, pesquisas mostram que boa parte dos imigrantes não está recebendo apoio suficiente. Em países em que imigrantes venezuelanos representam mais de 1,5% da população (Equador, Chile, Colômbia, Trinidad e Tobago e o estado de Roraima, no Brasil), o esgotamento já é visível. Alguns governos precisaram contar demasiadamente com apoio de organizações estrangeiras (especialmente o Equador), ou até mobilizar as Forças Armadas para auxiliar com operações logísticas e humanitárias, como no caso do Brasil. As duas coisas são sinais de desespero.

Acolher imigrantes envolve, também, oferecer opções jurídicas para sua chegada e residência. Para os venezuelanos, um passaporte válido pode ser custoso, quando não impossível. O governo venezuelano sempre atrasou consideravelmente a emissão de passaportes — e com taxas desnecessariamente altas — e desde 2017 suspendeu indefinidamente agendamentos e renovações por falta de material. É ainda mais difícil para os venezuelanos conseguir outros documentos, como certidões de bons antecedentes criminais, requisito para a entrada em países mais restritos, como o Equador. [...]

As instituições e a opinião pública na América Latina têm sido testadas pela crise da Venezuela. O assunto já se tornou motivo de discussão na eleição chilena de 2017, com um dos principais candidatos assumindo um discurso claramente anti-imigração. Felizmente, a região é protegida por normas internacionais pró-imigração, organizações civis robustas e políticos simpáticos à causa. Mas essas defesas podem não ser suficientes para conter o aumento do nativismo causado pela pior onda migratória em décadas.

(Javier Corrales, da Americas Quarterly, traduzido por Daniel Salgado, 14/07/2019. Disponível em: <https://epoca.globo.com/crise-da-venezuela-teste-para-instituicoes-da-america-latina-23802888>. Com adaptações.)

Questão 01

Em relação às ideias apresentadas no texto, assinale a alternativa correta.

- A) Os efeitos da crise migratória venezuelana podem ser vistos e reconhecidos por toda a população mundial que foi afetada diante de tal situação.
- B) A mobilização das Forças Armadas é vista como uma iniciativa fundamental para o enfrentamento necessário diante de qualquer situação de migração.
- C) Países que recebem imigrantes venezuelanos têm demonstrado ações cujo objetivo é contribuir e colaborar para que, de alguma forma, esta questão humanitária seja assistida.
- D) As tentativas de solucionar a atual crise migratória de que trata o texto apresentam apenas aspectos negativos tendo em vista o aumento da tensão por causa de uma grande demanda de necessidades a serem supridas.

Questão 02

Considerando as estruturas linguísticas do texto, analise as afirmativas a seguir.

- I. A vírgula no primeiro período do texto, antes da palavra “talvez”, é facultativa, e a escolha por seu emprego relaciona-se à ênfase que se queira transmitir à palavra “Venezuela”.
- II. No último parágrafo do texto, a forma verbal “têm” estabelece concordância verbal com o núcleo mais próximo do sujeito a que se refere.
- III. A concordância verbal estabelecida em “A maioria dos imigrantes venezuelanos é pobre” (3º§) pode ser alterada, sendo facultativo o uso do verbo no singular ou no plural.

Está(ão) correta(s) a(s) afirmativa(s)

- A) I, apenas.
- B) III, apenas.
- C) I e II, apenas.
- D) II e III, apenas.

Questão 03

Assinale a alternativa em que a substituição para o termo destacado preserva a correção gramatical e semântica do trecho em seu contexto.

- A) “oferecer opções jurídicas” (5º§) / oferecer-lhe.
- B) “e desde 2017 suspendeu” (5º§) / a partir de 2017.
- C) “embora a tensão venha aumentando.” (2º§) / porém.
- D) “Em um primeiro momento, porém,” (2º§) / conquanto.

Questão 04

O emprego do termo “*felizmente*” (6º§) demonstra:

- A) Compreensão das ideias anteriores registradas no parágrafo.
- B) Possibilidade de ampliação da informação anterior registrada no parágrafo.
- C) Expressão do ponto de vista do enunciador de forma explícita acerca dos fatos expressos a seguir.
- D) O emprego de uma linguagem informal e, portanto, adequada ao leitor ao qual o texto é destinado.

Questão 05

De acordo com o autor do texto:

- A) A crise da Venezuela, apesar de ser grave, é uma situação passageira que envolve instituições das mais diversas.
- B) As discussões em torno da crise vivida na Venezuela têm estado paralisadas devido a interesses políticos e particulares.
- C) Há um embate entre duas situações que se opõem de acordo com os princípios e necessidades próprios de cada uma: o nativismo e a migração.
- D) Instituições de diversas categorias têm sido atingidas pela crise da Venezuela não havendo possibilidade de algum tipo de reação que contenha ou diminua os seus efeitos.

Questão 06

A seguir foram indicadas sugestões de frases que deveriam sintetizar as ideias principais de cada parágrafo do texto em análise.

Primeiro parágrafo: Crise na Venezuela e fluxo migratório.

Segundo parágrafo: Importância da pesquisa científica para estudantes.

Terceiro parágrafo: Necessidades básicas dos imigrantes venezuelanos.

Quarto parágrafo: Atendimento insuficiente aos imigrantes.

Quinto parágrafo: Condições de acolhimento restritas no Equador.

Sexto parágrafo: A eleição chilena de 2017.

Estão corretamente indicadas as que se referem aos:

- A) Quarto, quinto e sexto parágrafos.
- B) Segundo, quarto e sexto parágrafos.
- C) Primeiro, terceiro e quarto parágrafos.
- D) Primeiro, segundo e terceiro parágrafos.

Questão 07

O uso do termo “teste”, no título do texto, demonstra o emprego de uma palavra empregada, de acordo com o contexto, no sentido:

- A) Irônico.
- B) Satírico.
- C) Pejorativo.
- D) Conotativo.

Questão 08

O uso de uma figura de linguagem como recurso linguístico pode ser reconhecido no trecho:

- A) “*As duas coisas são sinais de desespero.*” (4º§)
- B) “[...] *ficaram em nações da América Latina ou do Caribe, [...]*” (1º§)
- C) “[...] *e que o crescimento econômico na região é anêmico.*” (2º§)
- D) “*Em países em que imigrantes venezuelanos representam mais de 1,5% da população [...]*” (4º§)

Questão 09

A partir do trecho “De acordo com as Nações Unidas, até junho de 2019 mais de 4 milhões de pessoas haviam fugido do país, com uma média de 5 mil pessoas saindo por dia em 2018” (1º§) é possível reconhecer que:

- A) Há uma referência a outros discursos sociais citando-se um acontecimento histórico.
- B) Com o emprego da linguagem informal, é assegurada a acessibilidade a importantes informações.
- C) A apresentação de fatos relativos ao conteúdo textual tem sua origem em fonte confiável e de autoridade.
- D) Como estratégia para atrair o leitor, ocorre a ênfase a um aspecto emblemático contido no conteúdo apresentado.

Questão 10

Em “[...] *muitas das quais nunca haviam lidado com migrações desse porte anteriormente.*” (1º§), o verbo “*haver*” tem a concordância estabelecida corretamente com o sujeito da oração a que se refere. A mesma correção NÃO ocorre em uma das alternativas a seguir por se tratar de caso em que o verbo “*haver*” pode ser classificado como verbo impessoal; indique-a.

- A) Haveriam reuniões no auditório hoje, mas surgiram alguns imprevistos.
- B) Se eles houvessem chegado mais cedo, saberiam do que se trata a convocação.
- C) Haveremos de chegar ao destino ainda hoje, conforme traçado em nosso planejamento.
- D) Haveriam de ganhar o prêmio caso estivessem devidamente preparados para a apresentação.

Questão 11

“Comando utilizado no MSDOS que procura uma cadeia de caracteres numa lista de arquivos.” Trata-se do comando:

- A) FIND
- B) ECHO
- C) MORE
- D) LABEL

Questão 12

“Na linha de comando do Sistema Operacional MS-DOS, o comando ATTRIB, além de ser usado para mostrar os atributos dos arquivos e diretórios (somente leitura, arquivo do sistema, arquivo morto e oculto), permite alterá-los.” Sua sintaxe é: [ATTRIB <opções> <unidade> <caminho> <arquivo>]. Assinale a opção de atributo de arquivo oculto.

- A) A
- B) H
- C) R
- D) S

Questão 13

No Microsoft Word 2013, Configuração Local, Idioma Português-Brasil, a Faixa de Opções é o local onde situam os principais comandos, sendo separados por Guias. Para imprimir um documento, um dos caminhos é clicar no botão *Office* (localizado no canto superior esquerdo), posicionar o *mouse* sobre Imprimir; assim, as seguintes opções aparecerão, EXCETO:

- A) Imprimir.
- B) Impressão rápida.
- C) Visualização de Impressão.
- D) Impressão de páginas alternadas.

Questão 14

De acordo com algumas funções do *mouse*, utilizando o Microsoft Word 2013, Configuração Local, Idioma Português-Brasil, ao posicionar o *mouse* do lado esquerdo do texto, tendo este a forma de uma seta, basta alguns cliques que todo o texto será selecionado. Quantos cliques são necessários para selecionar todo um texto?

- A) Um.
- B) Dois.
- C) Três.
- D) Quatro.

Questão 15

As teclas de função, dependendo do aplicativo utilizado, podem ter funções diferentes. No Microsoft Excel 2013, Configuração Local, Idioma Português-Brasil, uma das teclas de função exibe o painel de tarefas ajuda do Excel; assinale-a.

- A) F1
- B) F3
- C) F5
- D) F7

Questão 16

Na Copa do Mundo de Futebol Feminino, na França, em 2019, dos seis continentes, cinco participaram. África: África do Sul, Camarões e Nigéria. América (englobando América do Sul, América do Norte e América Central): Argentina, Brasil, Canadá, Chile, Estados Unidos e Jamaica. Ásia: China, Coreia do Sul, Japão e Tailândia. Europa: Alemanha, Escócia, Espanha, França, Holanda, Itália, Inglaterra, Noruega e Suécia. Oceania: Austrália e Nova Zelândia. Um total de 24 seleções. Considere que para a próxima Copa do Mundo de Futebol Feminino, a França não poderá ser novamente a sede da competição e que somente os mesmos países que participaram em 2019 participarão da próxima copa de 2023. Considerando, ainda, que a competição deverá ocorrer em um país europeu, dos que possuem seleção participando do evento, em um sorteio aleatório, a probabilidade de o país sorteado ser a Itália é:

- A) 1/8
- B) 1/9
- C) 1/24
- D) 1/23

Questão 17

Regina vai às compras e sai de casa com determinada quantia, em reais, em sua bolsa. Na primeira loja, a “Gaste Menos”, ela entra e gasta metade da quantia que estava em sua bolsa. Ao sair da “Gaste Menos”, Regina paga, em dinheiro, R\$ 10,00 de estacionamento. Continuando seu dia de compras, Regina vai à loja “A Barateira” e gasta metade da quantia que ficou em sua bolsa após as compras na loja “Gaste Menos” e o pagamento do primeiro estacionamento. Ao sair da loja “A Barateira”, ela paga, em dinheiro, R\$ 12,00 de estacionamento. Da quantia que ainda restou em sua bolsa, Regina entra na loja “Nada Caro” e gasta metade da quantia que ainda restava em sua bolsa. Ao sair da loja “Nada Caro”, ela verifica que ainda estava com R\$ 100,00. Considerando que todos os valores pagos por Regina foram em dinheiro e retirados da quantia que levava em sua bolsa ao sair de casa, a soma dos algarismos que representa essa quantia é:

- A) 18
- B) 20
- C) 22
- D) 24

Questão 18

Em um relógio analógico, aquele de ponteiros, o menor ângulo, em graus, formado pelos seus ponteiros às nove horas e doze minutos é:

- A) 144
- B) 150
- C) 156
- D) 162

Questão 19

Segundo o Código de Trânsito Brasileiro (CTB), dirigir sob efeito de álcool envolve suspensão da Carteira Nacional de Habilitação (CNH) e multa de valor significativo. Nas campanhas educativas relativas às questões de álcool e direção são apresentadas frases do tipo: “se beber, não dirija”. Para o raciocínio lógico, trata-se de uma proposição composta com o conectivo “se...então” e pode ser escrita como: “se beber, então não dirija”. Uma equivalência e uma negação da proposição citada são, respectivamente:

- A) “Não beber ou não dirigir” e “beba e dirija”.
- B) “Se não beber, então não dirija” e “beba e não dirija”.
- C) “Se for dirigir, então não beba” e “não beba e não dirija”.
- D) “Se não bebeu, então dirija” e “se bebeu, então dirija”.

Questão 20

Obuseiro é uma peça de artilharia parecida com um canhão e que dispara em trajetória parabólica. Considerando que a trajetória percorrida por um projétil disparado por um obuseiro seja representada pela equação $h = -\frac{1}{10}d^2 + 2d$, sendo h a altura, em quilômetros, atingida pelo projétil e d a distância, em quilômetros, alcançada pelo projétil. A distância máxima, na horizontal, em quilômetros, que o projétil pode atingir é:

- A) 10
- B) 20
- C) 30
- D) 40

Questão 21

Uma pesquisa realizada sobre a preferência de três produtos A, B e C obteve o seguinte resultado: preferem o produto A, 46 pessoas; o produto B, 53 pessoas; o produto C, 60 pessoas; os produtos A e B, 17 pessoas; os produtos A e C, 19 pessoas; os produtos B e C, 21 pessoas; os três produtos, 10 pessoas; nenhum dos três produtos, 8 pessoas. Escolhendo-se, ao acaso, uma dessas pessoas, a probabilidade de ela preferir apenas o produto C é:

- A) 17%
- B) 21%
- C) 25%
- D) 30%

Questão 22

Observe a sequência numérica: 12, 14, 17, 21, 26, 32, 39....

A soma dos dois próximos números da sequência é:

- A) 99
- B) 101
- C) 103
- D) 105

Questão 23

Uma esfera de raio de 3 cm é colocada dentro de um cubo, de forma que a esfera fique tangente a cada uma das seis faces do cubo. O volume, em centímetros cúbicos, da região interna ao cubo e externa a esfera é:

(Se necessário, considere $\pi = 3$.)

- A) 96
- B) 108
- C) 132
- D) 148

Questão 24

Considere as matrizes $A = \begin{bmatrix} 2 & 1 \\ 3 & 4 \end{bmatrix}$, $B = \begin{bmatrix} -1 & 1 \\ 2 & -3 \end{bmatrix}$, $C = \begin{bmatrix} 4 \\ -5 \\ 2 \end{bmatrix}$.

Dos quatro produtos a seguir $A \times B$, $B \times A$, $A \times C$ e $B \times C$, somente um deles é possível de ser feito, segundo os conceitos de operações com matrizes. A matriz resultante, R, desse produto é:

- A) $R = \begin{bmatrix} 1 & 18 \\ 3 & 19 \end{bmatrix}$
- B) $R = \begin{bmatrix} 1 & 3 \\ 18 & 19 \end{bmatrix}$
- C) $R = \begin{bmatrix} 1 & -5 & 18 \\ 3 & -10 & 19 \end{bmatrix}$
- D) $R = \begin{bmatrix} 1 & 3 \\ -5 & -10 \\ 18 & 19 \end{bmatrix}$

Questão 25

Seis amigos, entre eles, Nick e Andradino, foram ao teatro. Compraram seis lugares contíguos. O número de maneiras que esses seis amigos podem se assentar lado a lado, se Nick e Andradino devem estar sempre juntos é:

- A) 120
- B) 240
- C) 360
- D) 720

CONHECIMENTOS ESPECÍFICOS

Questão 26

Considerando as disposições sobre a ascensão, contidas no Estatuto dos Servidores do Município de Pitangueiras, é correto afirmar que:

- A) Qualquer servidor poderá concorrer à seleção para fins de acesso.
- B) Havendo empate no processo seletivo para fins de ascensão, terá preferência o servidor com maior nota nos processos de avaliação de desempenho interno.
- C) O acesso do servidor ocorrerá somente por indicação do gestor responsável de cada área, quando identificadas as características necessárias ao desempenho do cargo.
- D) O acesso é a passagem do servidor titular de cargo de provimento efetivo para outro cargo de classe imediatamente superior àquela em que se encontra, dentro da respectiva carreira.

Questão 27

A posse dar-se-á pela assinatura do respectivo termo, no qual deverão constar as atribuições, os deveres, as responsabilidades e os direitos inerentes ao cargo ocupado, que não poderão ser alterados unilateralmente por quaisquer das partes, ressalvados os atos de ofício previstos em Lei. Considerando o que dispõe a Lei nº 1.904/97 sobre a posse, assinale a alternativa correta.

- A) A posse não poderá se dar mediante procuração específica.
- B) A posse ocorrerá no prazo de quarenta e cinco dias contados da publicação do ato convocatório.
- C) O prazo para posse será contado do término do impedimento quando se tratar de servidor em licença.
- D) Será tornado sem efeito o ato de provimento, se a posse não ocorrer no prazo decadencial de quinze dias.

Questão 28

Segundo a Lei nº 1.904/97, importará em vacância do cargo público, EXCETO:

- A) Licença.
- B) Promoção.
- C) Readaptação.
- D) Transferência.

Questão 29

Considerando o que dispõe a Lei nº 1.904/97, analise as afirmativas a seguir.

- I. O ocupante de cargo em comissão ou função de confiança é submetido ao regime regular de dedicação ao serviço, não sendo permitida sua convocação extraordinária.
- II. A suspensão do exercício será registrada no assentamento individual do servidor.
- III. O servidor estável poderá perder o cargo em virtude de sentença judicial transitada em julgado.
- IV. A transferência somente ocorrerá a pedido do servidor.

Estão corretas apenas as afirmativas

- A) I e III.
- B) II e III.
- C) I, II e IV.
- D) II, III e IV.

Questão 30

O instituto da redistribuição pode ser entendido como:

- A) Deslocamento do servidor, para cargo distinto do quadro de pessoal de outro órgão do mesmo poder.
- B) Deslocamento do servidor, com o respectivo cargo, para o quadro de pessoal de outro órgão do mesmo poder.
- C) Ajuste da estrutura de cargos dentro do mesmo órgão, de acordo com as responsabilidades e competências de seus servidores.
- D) Ajuste da estrutura de cargos entre dois órgãos distintos, considerando a semelhança de atribuições e responsabilidades, com adaptação de vencimentos e observância ao interesse dos servidores.

Questão 31

Os gestores municipais de saúde terão mais facilidade na hora de credenciar equipes de profissionais que irão atuar na Atenção Primária. Isso porque o Ministério da Saúde alterou o processo de cadastramento dessas equipes, desburocratizando etapas e agilizando o fluxo para o início das atividades desses profissionais nas Unidades de Saúde da Família (USF). Sobre a Atenção Básica à Saúde está correto o que se afirma em:

- A) A Atenção Básica deve ser o único contato dos usuários com o Sistema Único de Saúde, pois é a única forma de ter acesso às redes de atenção à saúde.
- B) As equipes observam critérios de risco, vulnerabilidades, resiliência, e o imperativo ético de que se deve acolher apenas demandas e pessoas com alto risco de saúde e sofrimento.
- C) A Atenção Básica de uma população tem sua atuação em território indefinido, atuando de acordo com as necessidades e as demandas de saúde e não assumem a responsabilidade sanitária da população.
- D) As equipes utilizam tecnologias de cuidado complexas e de baixa densidade (ou seja, mais conhecimento e pouco equipamento), que devem auxiliar no manejo das demandas e necessidades de saúde de maior frequência e relevância em seu território.

Questão 32

Considerando as doenças raras frente ao SUS, analise as afirmativas a seguir.

- I. O custeio dos procedimentos para fins de diagnósticos em doenças raras é efetuado por meio do Fundo de Ações Estratégicas e Compensação (FAEC) e é repassado aos Estados, Distrito Federal e Municípios a partir da publicação da Portaria de Habilitação dos Serviços e/ou Serviços e Produção dos respectivos procedimentos no Sistema de Informação Ambulatorial (SIA/SUS).
- II. As doenças raras não têm cura. Em geral são crônicas, progressivas, degenerativas e podem levar à morte. Portanto, são tratadas apenas na Atenção Básica.
- III. O SUS não fornece medicamentos para tais doenças, pois o número de fármacos para as doenças raras representam uma pequena fração no mercado.
- IV. A Política Nacional de Atenção Integral às Pessoas com Doenças Raras foi organizada na forma de eixos estruturantes, que permitem classificar as doenças raras de acordo com suas características comuns, com a finalidade de maximizar os benefícios aos usuários.

Estão corretas as afirmativas

- A) I, II, III e IV.
- B) I e III, apenas.
- C) I e IV, apenas.
- D) II, III e IV, apenas.

Questão 33

Os serviços de saúde, sejam eles públicos e privados, contratados ou conveniados, que integram ao Sistema Único de Saúde (SUS), obedecem a determinados princípios que regem o Sistema Único de Saúde; analise-os.

- I. A universalização garante o acesso aos serviços de saúde pública em todos os níveis de assistência.
- II. A integralidade é a necessidade de que o paciente seja visto na sua individualidade, atuando apenas na prevenção das doenças.
- III. Igualdade da assistência à saúde, sem preconceitos ou privilégios de qualquer espécie.
- IV. Organização de atendimento público específico e especializado para mulheres e vítimas de violência doméstica em geral, que garanta, entre outros, atendimento, acompanhamento psicológico e cirurgias plásticas reparadoras.

Estão corretas as afirmativas

- A) I, II, III e IV.
- B) I e II, apenas.
- C) I, III e IV, apenas.
- D) II, III e IV, apenas.

Questão 34

Em relação à endemia, assinale a afirmativa correta.

- A) Significa a transmissão de doenças intensa e persistente, atingindo todas as faixas etárias.
- B) É uma doença infecciosa e transmissível que ocorre numa comunidade ou região e pode se espalhar rapidamente entre as pessoas de outras regiões originando um surto.
- C) Refere-se a um nível elevado de infecção, que começa a partir de uma idade precoce e afeta a maior parte da população jovem como, por exemplo, a malária, em algumas regiões do globo.
- D) Consiste na presença contínua de uma enfermidade ou de um agente infeccioso em uma zona geográfica determinada; pode também expressar a prevalência usual de uma doença particular em uma zona geográfica.

Questão 35

São ações que estão incluídas no campo de atuação do Sistema Único de Saúde (SUS), EXCETO:

- A) Vigilância Sanitária.
- B) Saúde do Trabalhador.
- C) Benefício de Prestação Continuada (BPC).
- D) Assistência Terapêutica Integral, inclusive farmacêutica.

Questão 36

“Envolve o cuidado com a saúde do cidadão, incluindo atenção básica e especializa, ações e serviços de promoção, prevenção, tratamento e reabilitação.” Tal citação trata-se do conceito de:

- A) Regulação.
- B) Atenção à Saúde.
- C) Educação em Saúde.
- D) Vigilância em Saúde.

Questão 37

Compete à direção nacional do Sistema Único de Saúde (SUS):

- A) Participar da formulação da política e da execução de ações de saneamento básico.
- B) Executar serviços: de vigilância epidemiológica; vigilância sanitária; de alimentação e nutrição.
- C) Prestar apoio técnico e financeiro aos Municípios e executar supletivamente ações e serviços de saúde.
- D) Definir e coordenar os sistemas: de redes integradas de assistência de alta complexidade; de rede de laboratórios de saúde pública; de vigilância epidemiológica; e, vigilância sanitária.

Questão 38

O Cartão Nacional de Saúde (CNS) é o documento de identificação do usuário do SUS. O sistema do cartão identifica o indivíduo para garantir a cidadania, coordena informações para humanizar o atendimento e padroniza os procedimentos para democratizar o uso do recurso público. Quanto ao Cartão Nacional de Saúde (CNS), marque V para as afirmativas verdadeiras e F para as falsas.

- () Possibilita a criação do histórico de atendimento de cada cidadão no Sistema Único de Saúde (SUS), por meio do acesso às Bases de Dados do sistema de atenção básica, sistema hospitalar, sistema de dispensação de medicamentos.
- () O usuário do SUS pode conferir as informações de suas internações hospitalares, com dados sobre atendimento ambulatorial de média e alta complexidade e aquisição de medicamentos no Programa Farmácia Popular.
- () O CNS faz parte da política do e-Saúde, que utiliza essas bases de dados de pessoas, estabelecimentos, procedimentos, como forma de propor ações estratégicas para a formulação de políticas de saúde de forma integrada.
- () O objetivo do Cartão Nacional de Saúde (CNS) é possibilitar ao Sistema Único de Saúde (SUS) atender apenas os usuários que não possuem assistência de saúde nas redes privadas.

A sequência está correta em

- A) V, F, F, F.
- B) F, V, F, V.
- C) V, V, V, V.
- D) V, V, V, F.

Questão 39

A sociedade começou, efetivamente, a participar da gestão do sistema de saúde, por meio dos Conselhos de Saúde, que passou a exercer o controle social, participando do planejamento das políticas públicas, fiscalizando as ações do governo, verificando o cumprimento das leis relacionadas ao SUS e analisando as aplicações financeiras realizadas pelo município ou pelo estado no gerenciamento da saúde. Considerando os Conselhos de Saúde, está correto o que afirma em:

- A) É composto por pessoas que representam diferentemente o SUS, sendo apenas representantes da secretaria de saúde.
- B) É um órgão permanente, isto é, tem sua existência garantida em qualquer circunstância. Para ser extinto é preciso haver uma Lei.
- C) São órgãos responsáveis pela gestão e pela execução de serviços e, por isso, têm responsabilidade direta sobre a prestação dos serviços de saúde.
- D) Garante total autonomia e efetividade ao controle social; o Conselho de Saúde é subordinado ao Poder Executivo – ao prefeito, ao governador ou ao secretário de saúde.

Questão 40

Os gestores do SUS assumem o compromisso público da construção do Pacto Pela Saúde, que será anualmente revisado, com base nos princípios constitucionais do SUS, ênfase nas necessidades de saúde da população e que implicará o exercício simultâneo de definição de prioridades articuladas e integradas nos três componentes: Pacto pela Vida, Pacto em Defesa do SUS e Pacto de Gestão do SUS. Sobre as prioridades e os objetivos do Pacto pela Vida, analise as afirmativas a seguir.

- I. Saúde do Idoso – Implantação da Política Nacional de Saúde da Pessoa Idosa, buscando a atenção integral.
- II. Contribuir para a redução da mortalidade por câncer de colo do útero e de mama.
- III. Reduzir a mortalidade materna, infantil neonatal, infantil por doença diarreica e por pneumonias.
- IV. Fortalecer a capacidade de resposta do sistema de saúde às doenças emergentes e endemias com ênfase na dengue, hanseníase, tuberculose, malária e influenza.
- V. O digiSUS é a estratégia do Ministério da Saúde (MS) de incorporação da saúde digital (e-Saúde) como uma dimensão fundamental para o Sistema Único de Saúde (SUS). Por meio da disponibilização e uso de informação abrangente, de forma precisa e segura, a ação visa à melhoria constante da qualidade dos serviços, dos processos e da atenção à saúde.

Estão corretas as afirmativas

- A) I, II, III, IV e V.
- B) I e IV, apenas.
- C) I, III e IV, apenas.
- D) I, II, III e IV, apenas.

Questão 41

Sobre os princípios físicos da ultrassonografia, assinale a alternativa INCORRETA.

- A) A frequência e o comprimento de onda são grandezas inversamente proporcionais.
- B) Quanto maior a densidade do material insonado, maior a velocidade de propagação.
- C) A impedância acústica é a resistência que o meio impõe à penetração do feixe acústico.
- D) Quanto maior a velocidade da onda, menor será o comprimento da onda em uma frequência inalterada.

Questão 42

Sobre a correlação da biometria fetal e idade gestacional, assinale a alternativa correta.

- A) O diâmetro transverso do cerebelo não pode ser usado na avaliação do crescimento fetal.
- B) O diâmetro biparietal apresenta uma boa precisão na estimativa da idade gestacional até a 28ª semana.
- C) Os ossos longos são os melhores parâmetros fetais para obtenção da idade gestacional no último trimestre da gestação.
- D) A circunferência abdominal é um bom parâmetro isolado para obtenção da idade gestacional no segundo trimestre da gestação.

Questão 43

MNL, 23 anos, G1P0A0, IG: 5 semanas pela DUM e B-HCG de 900 mg/dl, comparece para a realização do USG de primeiro trimestre. Ao exame endovaginal, não se observa conteúdo intrauterino, anexos livres; presença de pequena quantidade de líquido livre na pelve. Qual deverá ser a conduta frente a esse caso hipotético?

- A) Realizar um novo exame dentro de quinze dias.
- B) Solicitar marcadores tumorais pela possibilidade de tumor germinativo.
- C) Orientar a paciente que se trata de um aborto espontâneo completo.
- D) Encaminhar a paciente para a maternidade com urgência pelo risco de gravidez ectópica.

Questão 44

Em relação às estruturas avaliadas no estudo *Doppler* e suas respectivas funções, relacione adequadamente as colunas a seguir.

1. Umbilical.
 2. Cerebral média.
 3. Uterina.
 4. Ducto venoso.
- () Avalia implantação placentária.
 - () Avalia função placentária.
 - () Avalia oxigenação fetal.
 - () Avalia função cardíaca do feto.

A sequência está correta em

- A) 1, 3, 2, 4.
- B) 3, 4, 1, 2.
- C) 3, 1, 2, 4.
- D) 1, 3, 4, 2.

Questão 45

São critérios avaliados no Perfil Biofísico Fetal (PBF) ultrassonográfico, EXCETO:

- A) Tônus fetal.
- B) Frequência cardíaca fetal.
- C) Índice de líquido amniótico.
- D) Movimentos respiratórios fetais.

Questão 46

Diante a um feto de 28 semanas, com peso abaixo do percentil 3 para idade gestacional, qual deverá ser a conduta imediata?

- A) Realizar Perfil Biofísico Fetal.
- B) Encaminhar à maternidade com urgência.
- C) Realizar estudo *Doppler* de Artérias Cerebral Média e Umbilical.
- D) Levar em consideração a estatura dos pais; se média abaixo do p3 para indivíduos adultos considerar normal.

Questão 47

Sobre os nódulos hepáticos, analise as afirmativas a seguir.

- I. O hemangioma apresenta reforço acústico ao USG.
- II. A gênese da hiperplasia nodular focal está intrinsecamente relacionada com o uso de anticoncepcionais orais.
- III. A presença de cicatriz central e halo marginal caracteriza o hemangioma.
- IV. Vasos centrais de pequeno calibre podem ser encontrados nos adenomas.

Assinale a alternativa correta.

- A) Há duas afirmativas incorretas.
- B) Todas as afirmativas estão corretas.
- C) Há apenas uma única afirmativa correta.
- D) Há apenas uma única afirmativa incorreta.

Questão 48

Qual o tamanho mínimo do cálculo real a ser diagnosticado ao ultrassom?

- A) 5 mm.
- B) 3 mm.
- C) 7 mm.
- D) 1,5 mm.

Questão 49

Com base nas imagens, assinale a artéria que está sendo estudada e a conduta esperada.

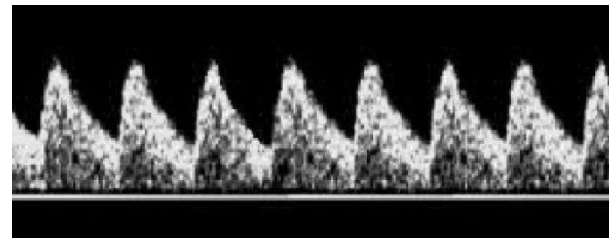
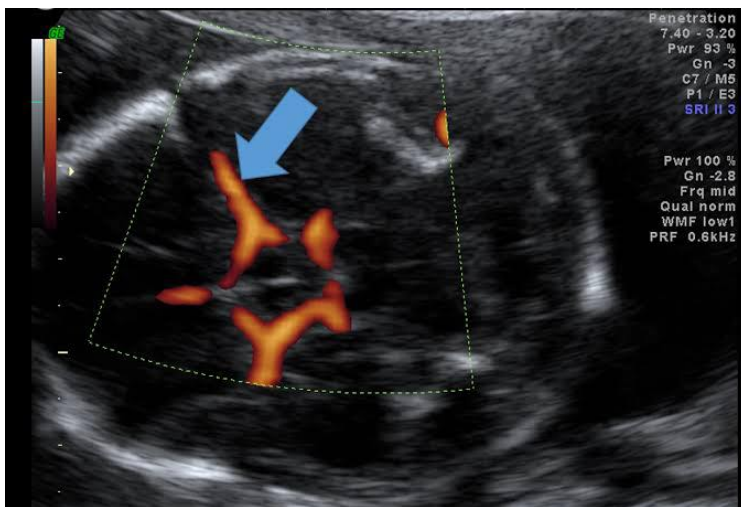

- A) Umbilical – manter pré-natal habitual.
- B) Cerebral média – manter pré-natal habitual.
- C) Umbilical – encaminhar à maternidade/médico assistente.
- D) Cerebral média – encaminhar à maternidade/médico assistente.

Questão 50

Qual é o nome do artefato evidenciado na figura?



- A) *Twinkling*.
- B) Atenuação.
- C) Sombra acústica.
- D) Reforço posterior.

ATENÇÃO



NÃO É PERMITIDA a anotação das respostas da prova em QUALQUER MEIO.
O candidato flagrado nesta conduta poderá ser **ELIMINADO** do processo.

INSTRUÇÕES

1. Somente é permitida a utilização de caneta esferográfica de tinta azul ou preta indelével, de corpo transparente, de preferência de ponta grossa. Todos os demais objetos devem ser colocados na embalagem não reutilizável fornecida pelo Fiscal de Aplicação, inclusive aparelho celular desligado e carteira com documentos e valores em dinheiro. Não é permitida a comunicação entre os candidatos, o empréstimo de material, nem a utilização de máquinas calculadoras e/ou similares, livros, anotações, impressos ou qualquer outro material de consulta, protetor auricular, lápis, borracha ou corretivo. Especificamente não será permitido ao candidato ingressar na sala de provas sem o devido recolhimento, com respectiva identificação, dos seguintes equipamentos: *bip*, telefone celular, *walkman*, agenda eletrônica, *notebook*, *palmtop*, *ipod*, *ipad*, *tablet*, *smartphone*, mp3, mp4, receptor, gravador, fone de ouvido, *pendrive*, máquina fotográfica, controle de alarme de carro, relógio de qualquer modelo, carteiras e etc.
2. O tempo de duração da prova objetiva de múltipla escolha é de 4 (quatro) horas para o turno da manhã e de 4 (quatro) horas para o turno tarde, exceto para Procurador Municipal e Topógrafo com acréscimo de 1 (uma) hora para a realização da Prova Prática. Esse período abrange a assinatura e a transcrição das respostas para o Cartão de Respostas e a Folha de Textos Definitivos, se for o caso.
3. Com vistas à garantia da segurança e integridade do certame, os candidatos serão submetidos ao sistema de detecção de metais no ingresso e na saída de sanitários durante a realização da prova.
4. O Caderno de Provas consta de 50 (cinquenta) questões de múltipla escolha para os cargos de Nível Superior, 40 (quarenta) questões de múltipla escolha para os cargos de Nível Médio Técnico e Médio Completo e 30 (trinta) questões de múltipla escolha para os cargos de Nível Fundamental Completo e Incompleto. Ao receber o material de realização das provas, o candidato deverá conferir atentamente se o Caderno de Provas contém o número de questões previsto, se corresponde ao cargo a que está concorrendo, bem como se os dados constantes no Cartão de Respostas e na Folha de Textos Definitivos, se for o caso, que lhe foi fornecido estão corretos. Caso os dados estejam incorretos, ou o material esteja incompleto ou, ainda, tenha qualquer imperfeição, o candidato deverá informar tal ocorrência ao Fiscal de Aplicação.
5. As questões das provas objetivas são do tipo múltipla escolha, com 4 (quatro) alternativas (A a D) e uma única resposta correta. Ao terminar a prova, o candidato, obrigatoriamente, deverá devolver ao Fiscal de Aplicação o Cartão de Resposta (prova objetiva) e o Caderno/Folha de Textos Definitivos (Prova Prática), apenas para os cargos de Procurador Municipal e Topógrafo, devidamente assinados no local indicado.
6. Os Fiscais de Aplicação não estão autorizados a emitir opinião e prestar esclarecimentos sobre o conteúdo das provas. Cabe única e exclusivamente ao candidato interpretar e decidir.
7. Não é permitida a anotação de informações relativas às respostas (cópia de gabarito) no comprovante de inscrição ou em qualquer meio.
8. O candidato somente poderá retirar-se do local de realização das provas levando o Caderno de Provas no decurso dos últimos 30 (trinta) minutos anteriores ao horário previsto para o seu término. Após identificado e acomodado na sala, o candidato somente poderá ausentar-se 90 (noventa) minutos após o início das provas; contudo, não poderá levar consigo o Caderno de Provas.
9. Os 3 (três) últimos candidatos de cada sala só poderão sair juntos. Caso o candidato insista em sair do local de aplicação da prova, deverá assinar termo desistindo do Concurso Público e, caso se negue, deverá ser lavrado Termo de Ocorrência, testemunhado pelos 2 (dois) outros candidatos, pelo Fiscal de Aplicação e pelo Coordenador da Unidade.

RESULTADOS E RECURSOS

- Os gabaritos oficiais preliminares das provas objetivas serão divulgados na *internet*, no endereço eletrônico www.institutoconsulplan.org.br, a partir das 16h da segunda-feira subsequente à realização das provas escritas objetivas de múltipla escolha.
- O candidato que desejar interpor recursos contra os gabaritos oficiais preliminares das provas objetivas disporá de 2 (dois) dias úteis, a partir do dia subsequente ao da divulgação (terça-feira), em requerimento próprio disponibilizado no *link* correlato ao Concurso Público no endereço eletrônico www.institutoconsulplan.org.br.
- A interposição de recursos poderá ser feita via *internet*, através do Sistema Eletrônico de Interposição de Recursos, com acesso pelo candidato com o fornecimento de dados referentes à sua inscrição, apenas no prazo recursal, ao Instituto Consulplan, conforme disposições contidas no endereço eletrônico www.institutoconsulplan.org.br, no *link* correspondente ao Concurso Público.