

TRIBUNAL DE JUSTIÇA MILITAR DO ESTADO DE MINAS GERAIS – TJM-MG

CONCURSO PÚBLICO Nº 01/2021



Tribunal de Justiça Militar
do Estado de Minas Gerais

Oficial Judiciário – Especialidade Assistente Técnico de Sistemas

Tarde

Tipo 1 - BRANCA

Organizadora:



INSTITUTO
CONSULPLAN

CARGO/ESPECIALIDADE: OFICIAL JUDICIÁRIO – ESPECIALIDADE ASSISTENTE TÉCNICO DE SISTEMAS

LÍNGUA PORTUGUESA

Texto para responder às questões 01 a 07.

As camadas

Quando você nasceu, havia um nome e um sobrenome esperando-o. O que eram? Uma decisão aleatória que fala muito dos desejos e projeções dos pais sobre cada um de nós. Nosso nome nos antecede e não aguardou nenhum traço de personalidade para ser colocado. Por mais fraco que seja, o menino Gabriel recebe o indicativo de que é “o homem forte de Deus” pela raiz hebraica. Por mais limitada que seja no futuro, a menina assinará Sofia, o nome que aponta sua densa sabedoria. Nem toda Letícia é feliz. Conheci um Adamastor que pouca similitude guardava com o gigante de Camões. Eu sou Leandro, homem-leão, como se nota pela juba vistosa. O nome é, como todo signo, arbitrário. Primeira camada sobre nós.

A segunda camada constará nos documentos: brasileiro nato. O que é ser brasileiro? Fronteiras traçadas ao longo da história com linhas imaginárias, respeitando ou não o terreno que as recebe. Uma entidade nacional que, supostamente, será sua pátria, sua identidade, sua marca quase sempre permanente. “Meu coração é brasileiro” eu já o declarei; todavia, um exame do meu cadáver pouco revelará ao anatomista quaisquer distinções dos meus ventrículos em relação a um vizinho argentino ou a um longínquo japonês. As metáforas são bonitas, poéticas até: meu coração é apátrida, biologicamente. Pátria é uma convenção celebrada diariamente, já foi dito. Sem dúvida, é a segunda camada que nos foi dada, quase sempre, ao ver a luz do mundo.

(Leandro Karnal. *O Estado de São Paulo*. Acesso em: 01/09/2021. Fragmento.)

Questão 01

A palavra “camadas”, utilizada no título do texto, significa:

- A) Essência existencial de cada indivíduo.
- B) Porções de matéria física que constituem cada ser.
- C) Substâncias concretas intrínsecas a todas as pessoas.
- D) Partes não lógicas que constroem a identidade dos indivíduos.

Questão 02

Em relação ao texto, analise as afirmativas a seguir.

- I. A estrutura do texto é apenas descritiva, tendo em vista que o autor apresenta um conceito e se limita a defini-lo.
- II. Como recurso de produção textual, o autor explicita dois questionamentos que guiam o encadeamento lógico das ideias apresentadas por ele.
- III. Nos dois parágrafos, são utilizados exemplos para fundamentar o raciocínio desenvolvido e provar o que está sendo dito no texto.

Está correto o que se afirma apenas em

- A) III.
- B) I e II.
- C) I e III.
- D) II e III.

Questão 03

Considerando-se o contexto, o sentido do trecho do texto NÃO está adequadamente mantido em:

- A) “Uma entidade nacional que, supostamente, será sua pátria, [...].” = Por suposição, uma extensão territorial que será seu país.
- B) “Por mais limitada que seja no futuro, a menina assinará Sofia, [...].” = Ao receber o nome de Sofia, uma criança é predestinada a ser inteligente.
- C) “Conheci um Adamastor que pouca similitude guardava com o gigante de Camões.” = O Adamastor que conheci era um pouco dissimil ao gigante de Camões.
- D) “Sem dúvida, é a segunda camada que nos foi dada, [...] ao ver a luz do mundo.” = Ao nascer, a pátria é, com certeza, a segunda camada que nos é atribuída.

Questão 04

“Quando você nasceu, havia um nome e um sobrenome esperando-o.” (1º§) A palavra destacada anteriormente explicita a noção lógica de:

- A) Causa.
- B) Tempo.
- C) Espaço.
- D) Condição.

Questão 05

O referente, indicado entre parênteses para o pronome destacado, está INCORRETO em:

- A) “[...] eu já o declarei; [...]” (brasileiro)
- B) “[...] havia um nome e um sobrenome esperando-o.” (você)
- C) “[...] respeitando ou não o terreno que as recebe.” (linhas imaginárias)
- D) “Uma decisão aleatória que fala muito dos desejos e projeções dos pais [...].” (decisão aleatória)

Questão 06

O sintagma destacado NÃO é sujeito do verbo em:

- A) “Eu sou Leandro, [...].”
- B) “Nem toda Letícia é feliz.”
- C) “Nosso nome nos antecede [...].”
- D) “[...] o menino Gabriel recebe o indicativo [...].”

Questão 07

A substituição do sintagma destacado pelo sugerido entre parênteses provoca alteração na forma verbal em:

- A) “[...] a menina assinará Sofia,” (as meninas)
- B) “O nome é, como todo signo, arbitrário.” (todos os signos)
- C) “A segunda camada constará nos documentos: [...]” (na identidade)
- D) “[...] e não aguardou nenhum traço de personalidade [...].” (nenhuma linha)

Texto para responder às questões de 08 a 14.

Desculpe, morri

Atendo ao telefone e:

“Boa noite, é Marcelo?”

“Quem é?”

“É você?”

“Quem está falando?”

“Poxa, que bom, eu precisava tanto falar com você, não imagina o trabalho que deu pra descolar o seu...”

“Quer falar com quem?”

“Com você mesmo, Cariri.”

“Cariri?”

“Não era o seu apelido em Santos?”

“Como você sabe?”

“Pesquisei. Apelido louco. Por que te deram esse apelido?”

“Olha, o que você quer?”

“Sou estudante e estou fazendo o meu trabalho.”

“Como você descolou o meu telefone?”

“Desculpe, Cariri. A pessoa que me deu pediu para não ser identificada. Você é uma figurinha difícil de achar, hein? Marcelão, Marcelão... Como vão as coisas?”

“Indo.”

“O seu Corinthians, hein?”

“Meu e de muita gente.”

“E a Ana?”

“Ana?”

“A do livro.”

“Que livro?”

“Como que livro, o seu livro!”

“Qual deles?”

“Tem mais de um?”

“Tem alguns.”

“Caramba! Estou falando do primeiro [...]”

“Pô, você é doidão, mesmo. Quando tempo você levou pra escrever?”

“O quê?”

“Como o quê? O ‘Feliz Ano Passado’?”

“Ah... Levei um ano.”

“Pô, e você ficou uma fera com aquela enfermeira. Meu, rolei de rir naquela parte. Marcelão, que figura. A gente tem que se conhecer, cara, temos muitas coisas em comum.”

“Sério?”

“Com certeza, pô, posso falar? Este livro marcou uma época, tá ligado? Tipo assim, marcou uma geração, certo?”

“Ouvi dizer.”

“Então, como vão as coisas?”

“Indo.”

“Pô, conta mais.”

“É que estou jantando.”

“Ah... Olha só. Eu preciso te entrevistar, cara. Pro meu trabalho de TCC, tá ligado? Trabalho de Conclusão de Curso.”

“Tô ligado.”

“Aí, vamos marcar?”

“Cara, não fica chateado, mas é a quinta pessoa que liga nessa semana pedindo, e não vai dar. Fim de ano, é sempre assim, um monte de estudantes liga, e tenho minha rotina, eu trabalho muito, não é pessoal, vê se me entende.”

“Ah, não vai dizer que vai regular?”

“Cara, é muita gente, não dá para atender todos...”

“São só 25 perguntinhas.”

“Só?”

[...]

(PAIVA, Marcelo Rubens [seleção: Regina Zilberman]. *Crônicas para ler na escola*. Rio de Janeiro: Objetiva, 2011, pp. 15-17. Adaptado.)

Questão 08

Considerando o texto, analise as afirmativas a seguir.

- I. As aspas foram usadas para sinalizar as falas dos personagens.
- II. A história do texto começa quando Marcelo atende à chamada telefônica de um amigo.
- III. O texto é narrado em 1ª pessoa e se desenvolve na estrutura de diálogo entre dois personagens.

Está correto o que se afirma apenas em

- A) III.
- B) I e II.
- C) I e III.
- D) II e III.

Questão 09

De acordo com o texto, Marcelo:

- A) Estava almoçando, quando o telefone tocou.
- B) Gosta muito de ser entrevistado por acadêmicos.
- C) Era chamado de “Cariri”, quando morava em Santos.
- D) É um escritor que publicou apenas o livro “Feliz Ano Passado”.

Questão 10

A função sintática do sintagma destacado NÃO está corretamente identificada entre parênteses em:

- A) “Como você sabe?” (sujeito)
- B) “Com você mesmo, Cariri.” (vocativo)
- C) “Atendo ao telefone e:” (objeto direto)
- D) “Pô, e você ficou uma fera com aquela enfermeira.” (predicativo do sujeito)

Questão 11

“Poxa, que bom, eu precisava tanto falar com você, não imagina o trabalho que deu para descolar o seu...” Nessa fala, a palavra “descolar” pode ser substituída, sem prejudicar o sentido do trecho, por:

- A) Acertar.
- B) Entrever.
- C) Descobrir.
- D) Aproveitar.

Questão 12

“Cara, não fica chateado, mas é a quinta pessoa que me liga nessa semana me pedindo, [...]” O termo destacado explicita uma relação de sentido de:

- A) Oposição.
- B) Conclusão.
- C) Explicação.
- D) Conformidade.

Questão 13

“A gente tem que se conhecer, cara, temos muitas coisas em comum.” A segunda oração estabelece com a primeira uma relação de sentido de:

- A) Causa.
- B) Adição.
- C) Finalidade.
- D) Consequência.

Questão 14

Sobre a linguagem dos personagens no texto, é possível afirmar que é menos formal, pois:

- A) Eles têm intimidade.
- B) Marcelo perde a paciência com o estudante.
- C) Ambos utilizam uma linguagem com a presença de gírias.
- D) O estudante se utiliza da informalidade, a fim de se aproximar de Marcelo.

Questão 15

Leia a tirinha a seguir.

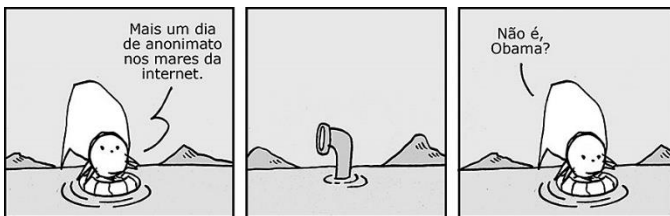

(Disponível em: <https://www1.folha.uol.com.br/ilustrada/cartum/cartunsdiarios/>. Acesso em: 06/12/2013.)

Em relação à tirinha, marque **V** para as afirmativas verdadeiras e **F** para as falsas.

- () A palavra “anonimato” é um indício de que, na internet, as pessoas não precisam revelar suas identidades.
- () Na tirinha, o cartunista explora concretamente a extensão de sentido do verbo “navegar” no contexto tecnológico.
- () O personagem da tirinha se oculta no segundo quadro, sugerindo que outras pessoas também podem estar navegando do mesmo modo pela internet.

A sequência está correta em

- A) V, V, V.
- B) V, V, F.
- C) F, F, V.
- D) F, F, F.

NOÇÕES DE DIREITO

Questão 16

Conforme expresso na Constituição Federal, a República Federativa do Brasil promoverá vida digna aos seus habitantes e tem como fundamentos, EXCETO:

- A) Cidadania.
- B) Soberania.
- C) Pluralismo político.
- D) Independência nacional.

Questão 17

“Moisés, servidor público municipal, foi eleito para exercer a função de Presidente do Brasil.” Considerando a situação apresentada e à luz do previsto na Constituição Federal, ao servidor público da administração, no exercício de mandato eletivo, deve-se aplicar a seguinte disposição:

- A) Moisés ficará afastado do seu cargo enquanto perdurar o cargo eletivo.
- B) Havendo compatibilidade de horários, Moisés perceberá as vantagens de seu cargo sem prejuízo da remuneração do cargo eletivo.
- C) Caso fosse eleito como representante do povo para ocupar vaga na Câmara Federal, Moisés poderia optar por receber a maior remuneração.
- D) Caso seja necessário o afastamento para o exercício do mandato eletivo, Moisés não terá seu tempo de serviço contado para os efeitos legais, exceto para promoção por merecimento.

Questão 18

As súmulas são consideradas fontes no direito brasileiro e se tratam de uma condensação de interpretação pacífica ou majoritária adotada por um determinado Tribunal sobre um tema em testilha. Sobre a aprovação e as súmulas pelo Supremo Tribunal Federal e seus efeitos, considerando o disposto na Constituição Federal, assinale a afirmativa correta.

- A) A administração pública direta e a indireta, nas esferas federal, estadual e municipal, não estarão submetidas aos efeitos das súmulas vinculantes aprovadas pelo Supremo Tribunal Federal.
- B) A súmula terá por objetivo a multiplicação de processos sobre questão idêntica sobre a qual haja controvérsia atual entre órgãos judiciários ou entre esses e a administração pública que acarrete grave insegurança jurídica.
- C) O Supremo Tribunal Federal poderá, de ofício ou por provocação, mediante decisão de dois terços dos seus membros, após, reiteradas decisões sobre matéria constitucional, aprovar súmula que terá efeito vinculante em relação aos demais órgãos do Poder Judiciário.
- D) A aprovação, revisão ou cancelamento de súmula poderá ser provocada por aqueles que podem propor a ação direta de inconstitucionalidade; contudo, a decisão judicial que contrariar a súmula aplicável, ou que indevidamente a aplicar, caberá reclamação ao Congresso Nacional.

Questão 19

A Lei Complementar nº 59, de 18/01/2001, dispõe sobre a organização e a divisão judiciária do Estado de Minas Gerais, cuidando, também, do Regime Disciplinar dos Servidores do Poder Judiciário. De acordo com a referida Lei, a pena de suspensão será aplicada no caso de:

- A) Insubordinação grave em serviço.
- B) Reincidência nas faltas punidas com advertência.
- C) Descumprimento de dever que configure o cometimento de falta grave.
- D) Acumulação ilegal de cargos ou funções públicas, se comprovada a má-fé do servidor.

Questão 20

Considerando o tratamento que a Constituição do Estado de Minas Gerais dá aos servidores públicos militares do Estado, analise as afirmativas a seguir.

- I. São militares do Estado os integrantes da Polícia Militar e do Corpo de Bombeiros Militar, que serão regidos por estatuto próprio estabelecido em lei complementar.
- II. As patentes, com prerrogativas, direitos e deveres a elas inerentes, são asseguradas em plenitude aos Oficiais da ativa, da reserva ou reformados, sendo-lhes privativos os títulos, postos e uniformes militares.
- III. As patentes dos Oficiais são conferidas pelo Governador do Estado.
- IV. O militar em atividade que aceitar cargo ou emprego público permanente será transferido para a reserva.

Está correto o que se afirma em

- A) I, II, III e IV.
- B) III e IV, apenas.
- C) I, II e III, apenas.
- D) I, II e IV, apenas.

Questão 21

Partindo do pressuposto de que o Estado de Minas Gerais tem 53 representantes na Câmara dos Deputados, pode-se afirmar que o número de Deputados Estaduais é:

- A) 12.
- B) 53.
- C) 77.
- D) 159.

Questão 22

“A Lei Complementar nº 59, de 18/01/2001, que dispõe sobre a organização e a divisão judiciária do Estado de Minas Gerais, estabelece que, no âmbito da Justiça Militar do Estado de Minas Gerais, as penas disciplinares serão aplicadas: I. pelo _____, aos seus membros e aos Juízes de Direito do Juízo Militar; II. pelo _____, aos servidores da Secretaria do Tribunal de Justiça Militar; e, III. pelo _____, aos servidores das Auditorias da Justiça Militar.” Assinale a alternativa que completa correta e sequencialmente a afirmativa anterior.

- A) Presidente do Tribunal / Corregedor / Corregedor
- B) Corregedor / Presidente do Tribunal / Presidente do Tribunal
- C) Tribunal, por intermédio de seu Presidente / Corregedor / Presidente do Tribunal
- D) Tribunal, por intermédio de seu Presidente / Presidente do Tribunal / Corregedor

Questão 23

“De acordo com a Resolução nº 183, de 12 de dezembro de 2017, compete ao _____ do Tribunal de Justiça Militar do Estado de Minas Gerais aprovar o Regimento Interno da Comissão de Ética da Justiça Militar de Minas Gerais.” Assinale a alternativa que completa corretamente a afirmativa anterior.

- A) Presidente
- B) Corregedor
- C) Vice-Presidente
- D) Vice-Corregedor

Questão 24

Analise o trecho a seguir escrito em 2010:

“Em que pese o Código Penal Militar não prever as penas alternativas, à luz da Lei de Introdução ao Código Civil, havendo lacuna na Lei, estas poderão ser integradas pela analogia e por princípios gerais do direito, devendo o julgador atender aos fins sociais a que a Lei se destina. A pena possui fim social de ressocializar; assim, deve-se permitir a conversão da pena privativa de liberdade, aplicada na Justiça Especial, em penas restritivas de direitos.”

Considerando as noções básicas de Direito Penal Militar em 2021, assinale a afirmativa correta.

- A) Embora a doutrina tenha avançado pouco, a jurisprudência penal militar evoluiu no sentido da conversão da pena privativa de liberdade em limitação de fim de semana, nos crimes militares de menor potencial ofensivo.
- B) A culpabilidade e a conduta social do militar, na apuração de crimes militares, são elementos determinantes na conversão da pena restritiva de liberdade em perdimento de bens como vem entendendo a jurisprudência dominante.
- C) Ainda hoje, a conversão de pena privativa de liberdade em pena de multa, por exemplo, não encontra guarida no Código Penal Militar, já que a Lei Federal que trata das penas restritivas de direito só alcança o Código Penal Comum.
- D) Após mais de dez anos de debates, a jurisprudência penal militar majoritária consolidou entendimento para a conversão da pena privativa de liberdade em multa, para o militar que tenha ilibada reputação e seja réu primário.

Questão 25

“Em maio de 2021, o Tribunal de Justiça Militar do Estado Gama solicitou a aquisição de um helicóptero, descrevendo no termo de referência todos os elementos objetivos para definição do padrão de desempenho e qualidade que, no caso, possui especificações usuais de mercado. A compra foi estimada em R\$ 21.000.000,00 (vinte e um milhões de reais). A autoridade responsável pela compra recebeu várias informações dos órgãos de consultoria, dentre as quais uma está em desconformidade com a legislação de licitação vigente.”

Diante do exposto, assinale a afirmativa INCORRETA.

- A) A aquisição do objeto licitatório, em razão de sua complexidade e valor, que caracteriza contratação de grande vulto, deverá ser feita na modalidade Concorrência, necessariamente pelo critério de Técnica e Preço.
- B) Se realizada a licitação nos moldes da Lei nº 14.133/2021, a Administração Pública determinará a escolha de um agente de contratação que, no Pregão, será o pregoeiro, designando, também, uma equipe de apoio.
- C) Na data da aquisição, a Administração Pública poderia optar pela utilização das regras de contratação da Lei nº 8.666/1993, além de realizar a licitação pelas regras da Lei nº 14.133/2021, já que ambas as legislações estavam vigentes.
- D) Se realizada a contratação nas regras da Lei nº 14.133/2021, a modalidade licitatória preferencial será o Pregão Eletrônico, devendo figurar como contratante o Estado Gama, já que o Tribunal de Justiça Militar não tem personalidade jurídica própria.

CONHECIMENTOS ESPECÍFICOS

Questão 26

Considere o conjunto de informações de um banco de dados relacional:

tabela1			tabela2			tabela3		
tabela1pk	tabela1col1	tabela1col2	tabela2pk	tabela2col1	tabela2col2	tabela3pk	tabela3col1	tabela3col2
1	AAA	3	1	ZZZ	2	1	1	3
2	BBB	4	2	YYY	3	2	2	null
3	CCC	1	3	XXX	4	3	2	4
4	DDD	2	4	WWW	1	4	null	1
						5	null	null

Os campos *tabela1pk*; *tabela2pk*; e, *tabela3pk* são chaves primárias. A *tabela3* é o resultado de um relacionamento N:M entre a *tabela1* e a *tabela2*. Portanto, os campos *tabela3col1* e *tabela3col2* são, respectivamente, chaves estrangeiras para a *tabela1* e a *tabela2*. Diante do exposto, considere o resultado de um comando SQL SELECT:

tabela1col1	tabela1col2	tabela2col1	tabela2col2
null	null	ZZZ	2
AAA	3	XXX	4
BBB	4	WWW	1

Assinale, a seguir, a alternativa que evidencia o SQL que retorna exatamente ao resultado anterior.

- A) select
tabela1col1, tabela1col2, tabela2col1, tabela2col2
from tabela3
left join tabela1 on (tabela3col1 = tabela1pk2)
inner join tabela2 on (tabela3col2 = tabela2pk)
- B) select tabela1col1, tabela1col2, tabela2col1, tabela2col2
from tabela1
right join tabela3 on (tabela1pk = tabela3col1)
inner join tabela2 on (tabela2pk = tabela3col2)
- C) select tabela1col1, tabela1col2, tabela2col1, tabela2col2
from tabela1
join tabela2 on (tabela1col2 = tabela2col2)
where tabela1col2 >= 3
- D) select *
from tabela1, tabela2, tabela3
where (tabela1pk = tabela2col1)
and (tabela2pk = tabela3col2)

Questão 27

Os sistemas de informação são formados por um conjunto de recursos computacionais e de telecomunicações denominado TIC (Tecnologia da Informação e Telecomunicações). Diante do exposto, analise as afirmativas a seguir.

- I. A tecnologia da informação é um conjunto de recursos não-humanos empregados em coleta, armazenamento, processamento e distribuição de informações, abrangendo processos de planejamento, desenvolvimento e suporte.
- II. O *software* pode ser visto como uma camada intermediária entre o usuário e o *hardware*, podendo ser um *software* básico como o sistema operacional ou um *software* de aplicação, que compreende as ferramentas que realizam tarefas específicas como navegador de *internet* e antivírus.
- III. Para a realização do processamento de dados, além de uma Unidade Central de Processamento (UCP) e uma memória de alta velocidade, também são necessários dispositivos de coleta de dados (teclados e câmeras) e dispositivos de saída para exibição de informações (telas e impressoras).

Está correto o que se afirma em

- A) I, II e III.
- B) I, apenas.
- C) I e II, apenas.
- D) II e III, apenas.

Questão 28

Analise a seguinte visão lógica de um determinado banco de dados através de um diagrama entidade relacionamento:

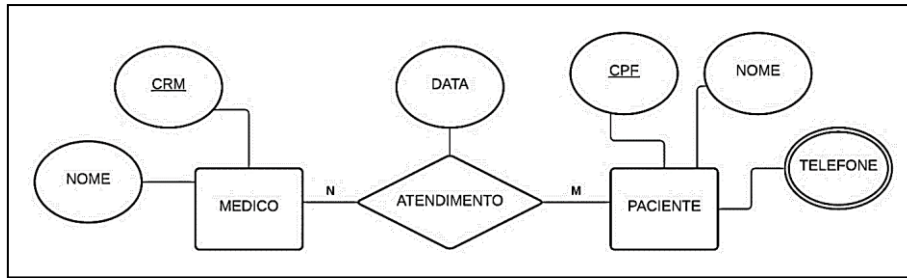

Diante do exposto, assinale, a seguir, o mapeamento correto para o modelo relacional.

- A) MEDICO (CRM, NOME)
PACIENTE (CPF, NOME, TELEFONE)
- B) MEDICO (CRM, NOME)
PACIENTE (CPF, NOME, TELEFONE)
ATENDIMENTO (DATA)
- C) MEDICO (CRM, NOME)
PACIENTE (CPF, NOME, TELEFONE)
ATENDIMENTO (CRM, CPF, DATA)
- D) MEDICO (CRM, NOME)
PACIENTE (CPF, NOME)
ATENDIMENTO (CRM, CPF, DATA)
TELEFONE (CPF, TELEFONE)

Questão 29

Considere as informações em uma tabela chamada produtos de um banco de dados relacional de uma loja:

Código	Produto	Preço	Fornecedor	Estoque
1	Bolsa	150	A	5
2	Agenda	30	B	10
3	Chapéu	120	C	22
4	Luva	90	B	9
5	Bolsa	200	A	1
6	Pulseira	150	A	2

Para saber o valor total em estoque de cada fornecedor, o exato comando SQL que retorna à informação desejada é:

- A) select fornecedor, preco*estoque as valor from produtos
- B) select distinct fornecedor, sum(preco) as valor from produtos
- C) select fornecedor, sum(preco*estoque) as valor from produtos group by fornecedor
- D) select fornecedor, valor from produtos group by fornecedor having sum(preco*estoque) as valor

Questão 30

A *internet* é uma rede mundial que interliga milhares de computadores. Para que essa ação seja possível, vários protocolos de rede são implementados, a fim de que a troca de dados entre os computadores possa ocorrer. NÃO corresponde a um protocolo utilizado na *internet*:

- A) LAN
- B) ARP
- C) UDP
- D) IMAP

Questão 31

Sobre as características da linguagem de programação Java, analise as afirmativas a seguir.

- I. Devido a JVM (*Java Virtual Machine*), a linguagem Java evidencia ampla portabilidade, sendo possível que programas escritos por ela possam rodar em diversas plataformas de *hardware* e *software*.
- II. Utiliza um método de tradução híbrido que, a partir da compilação do código, gera um *bytecode* que, posteriormente, é interpretado pela JVM (*Java Virtual Machine*).
- III. Possui o recurso de coletor de lixo que, durante a execução de um programa, libera a memória de objetos que não possuem mais referências ativas, de forma automática, sem que o programador escreva instruções para tal tarefa.

Está correto o que se afirma em

- A) I, II e III.
- B) I e II, apenas.
- C) I e III, apenas.
- D) II e III, apenas.

Questão 32

A sintaxe de declaração de métodos da linguagem Java permite a aplicação de qualificadores ou modificadores. Trata-se de uma palavra reservada da linguagem Java que NÃO poderá ser aplicada na declaração de métodos:

- A) static
- B) protected
- C) implements
- D) synchronized

Questão 33

Durante a navegação na *internet*, mediante o uso de qualquer *browser*, ao retornar o erro HTTP 404, significa que:

- A) O endereço do recurso solicitado ao servidor de domínio foi movido para outro endereço e um redirecionamento foi realizado; mas falhou.
- B) O servidor do domínio sofreu um erro inesperado durante o processamento de uma tarefa em uma aplicação, ou excedeu o tempo limite de resposta.
- C) O servidor do domínio falhou ao encontrar o recurso solicitado, o que pode ser ocasionado por um erro no endereçamento (URL), ou o recurso não existe.
- D) A requisição ao servidor do domínio foi bem-sucedida; no entanto, não há nenhuma ação para ser feita no servidor e, por isso, nenhuma resposta é enviada ao navegador.

Questão 34

Os padrões arquiteturais de *software* estão ligados a aspectos amplos sobre o funcionamento e a operação da aplicação. Dessa forma, envolve fatores como: *hardware*, disponibilidade, tecnologias de comunicação, portabilidade e riscos. Analise a imagem a seguir:

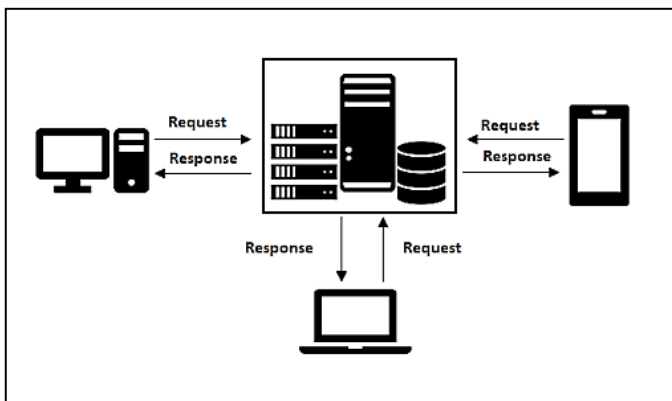

Trata-se da seguinte arquitetura de *software*:

- A) Pipeline.
- B) Peer to Peer.
- C) Cliente-Servidor.
- D) MVC (*Model-View-Controller*).

Questão 35

A norma ABNT NBR ISO/IEC 27.001 foi criada para promover um modelo de estabelecer, implementar, operar, monitorar, analisar, manter e melhorar um Sistema de Gestão de Segurança da Informação (SGSI). Sobre a segurança da informação, NÃO corresponde a um dos seus pilares (propriedades):

- A) Fornecer informações verdadeiras, íntegras, exatas e completas.
- B) Manter as informações sempre disponíveis, acessíveis e utilizáveis, sob demanda, pela entidade ou usuário que esteja devidamente autorizado.
- C) Realizar testes unitários em sistemas de informação, a fim de garantir que estão em conformidade com os requisitos do negócio e evitar prejuízos à entidade.
- D) Assegurar que os dados e as informações são realmente provenientes da fonte que se alega ser, evitando, assim, que uma pessoa, sistema, ou serviço, se passe por outro.

Questão 36

Dentro da engenharia de *software*, o conceito de ciclo de vida de desenvolvimento se refere a uma representação simplificada de um processo de *software*, a partir de uma visão particular. Sobre o modelo em cascata, marque V para as afirmativas verdadeiras e F para as falsas.

- () As atividades fundamentais são: especificação, desenvolvimento, validação e evolução.
- () Propõe um desenvolvimento em ciclos onde são realizadas tarefas de especificação de requisitos, codificação e validação; ao final de cada ciclo, uma nova versão do *software* é entregue contendo novas funcionalidades.
- () A etapa de projeto de *software* estabelece uma arquitetura de *software* global do sistema e identifica (e descreve) as abstrações fundamentais que o sistema deve ter e os seus relacionamentos.

A sequência está correta em

- A) V, F, F.
- B) V, F, V.
- C) F, V, V.
- D) F, V, F.

Questão 37

Sobre a linguagem Java, criada nos anos 90, que é direcionada para o paradigma de programação orientado a objetos, é correto afirmar que:

- A) Possui o tipo primitivo *string* para manipulação de cadeia de caracteres.
- B) Uma lista encadeada em Java pode ser utilizada por meio da classe *map*.
- C) O seu operador *new* faz alocação dinâmica de memória para criar uma instância de classe e retornar à sua referência.
- D) Possui tipagem dinâmica e fraca, permitindo que os tipos das variáveis sejam determinados em tempo de execução sem a necessidade de explicitá-los.

Questão 38

Durante o projeto de um computador, há um dilema sobre a memória, a quantidade (capacidade), a velocidade e o custo. Geralmente, quanto mais rápido o tempo de acesso, maior será o custo por *bit*; quanto mais capacidade, mais lento é o tempo de acesso. Dessa forma, os computadores utilizam inúmeros tipos de memórias combinadas. Diante do exposto, assinale a afirmativa correta.

- A) Registrador: tipo de memória rápida que pode ser utilizada externamente à CPU para um armazenamento secundário de dados.
- B) Memória cache L1: é mais rápida que a memória cache L2, que, por sua vez, tem um tamanho (capacidade) inferior à memória cache L3.
- C) Unidades de Estado Sólido (SSD): boas opções para serem utilizadas como memória principal, pois empregam memória *flash*, sendo considerada mais rápida que a memória RAM.
- D) Memória Virtual: destinada ao armazenamento temporário de dados; aumenta a performance do computador, pois é mais rápida que a memória principal; por isso armazena partes (cópias) da memória principal.

Questão 39

A gerência de dispositivos I/O do sistema operacional é implementada em camadas empilhadas, de forma que as camadas superiores correspondem a implementações de rotinas genéricas, que não consideram os detalhes de *hardware*, enquanto as camadas inferiores estão próximas ao *hardware*. Dentro deste contexto, o conjunto de instruções que permite que o sistema operacional manipule o periférico através de rotinas específicas é:

- A) Driver.
- B) Interface.
- C) Barramento.
- D) Controlador.

Questão 40

Considerando que um sistema operacional é parte importante da informática, contribuindo para a interação do usuário com a máquina, analise as afirmativas a seguir.

- I. *Kernel* é um container que roda sobre o sistema operacional para monitorar e gerir aplicações do usuário, sendo chamado também de *shell*.
- II. *System call* (chamada de sistema) é uma interface que permite disparar a execução de uma rotina existente no *kernel* do sistema operacional.
- III. *Thread* é o módulo de gerência de processos do sistema operacional que, dentre as suas funções, define a ordem de execução dos processos (*scheduling*) na CPU.

Está correto o que se afirma apenas em

- A) II.
- B) I e II.
- C) I e III.
- D) II e III.

Questão 41

O Brasil está entre os dez países com o maior número de “cibercrimes” no mundo. Sobre as inúmeras técnicas que criminosos aplicam explorando vulnerabilidades de *hardware*, *software* e humanas, analise as afirmativas a seguir.

- I. *Ransomware*: torna os arquivos do usuário inacessíveis por meio de uma encriptação dos dados a partir de uma chave criptográfica conhecida apenas pelo criminoso. Para minimizar os riscos, uma boa técnica é ter um *backup* dos dados em um ambiente seguro fora do ambiente de produção.
- II. *Phishing*: altera o serviço de DNS para redirecionar endereços de *sites* conhecidos para *sites* falsos, com o intuito de fraudar operações ou capturar dados dos usuários. Pode ser evitada, ao instalar no computador um certificado digital para assinatura de documentos do tipo A3.
- III. *Man in the Middle*: o criminoso intercepta e tem acesso aos dados trocados entre o computador-cliente (usuário) e o *host* de destino em uma rede. Para evitar tal problema, deve-se manter o sistema operacional do computador sempre atualizado.

Está correto o que se afirma apenas em

- A) I.
- B) III.
- C) I e II.
- D) II e III.

Questão 42

Considerando o acesso à *internet* através de um *browser* e os mecanismos de segurança implementados por *firewall*, quais as portas deverão ser liberadas para permitir a navegação na *internet*?

- A) 21 e 22
- B) 80 e 443
- C) 465 e 587
- D) 445 e 3.389

Questão 43

Pastas e arquivos são manipulados continuamente em estações de trabalho. Entretanto, é possível controlar e restringir o acesso de usuários a arquivos e pastas. No *Windows 10* pode-se compartilhar arquivos e pastas com demais usuários da rede. Diante do exposto, marque V para as afirmativas verdadeiras e F para as falsas.

- () Todos os arquivos de uma pasta devem ter as mesmas permissões de compartilhamento do objeto-pai, não sendo possível definir permissões diferentes para as subpastas.
- () Ao compartilhar algum arquivo, é possível definir para um usuário específico permissões de ‘somente leitura’ ou ‘leitura’ e ‘gravação’.
- () Uma das formas de compartilhar um arquivo ou pastas no *Windows 10* é clicar com o botão direito do *mouse* no arquivo ou pasta desejado e, em seguida, clicar na opção ‘conceder acesso’, na janela que será aberta para escolher o usuário e as permissões desejadas.

A sequência está correta em

- A) V, F, F.
- B) F, F, V.
- C) F, V, V.
- D) V, V, F.

Questão 44

Atualmente, o uso da *internet* está cada vez mais presente no dia a dia das pessoas. Muitas tarefas como compras, transações financeiras, acesso a *e-mails*, dentre outras, necessitam de segurança por transportarem dados sigilosos e pessoais. Para garantir a segurança, diversos protocolos são implementados para impedir que informações importantes sejam interceptadas, manipuladas, ou visualizadas indevidamente.

Qual tecnologia criptografa os dados entre o servidor *web* e o navegador *web*?

- A) SSH – *Secure Shell*.
- B) SSL – *Secure Sockets Layer*.
- C) Compactação algorítmica LZMA.
- D) E-cpf – Identidade digital para pessoas físicas.

Questão 45

Um sistema de arquivo se trata de um conjunto de estruturas de dados e instruções lógicas que permitem ao sistema operacional gerenciar os arquivos. O sistema operacional *Windows* já empregou vários sistemas de arquivos. O sistema de arquivos utilizado pelo *Windows* que oferece maior tolerância a falhas e confiabilidade é:

- A) UDF
- B) EXT4
- C) NTFS
- D) FAT32

Questão 46

A *Information Technology Infrastructure Library* (ITIL) é um conjunto de boas práticas voltadas para a construção e a manutenção de serviços de TI. De acordo com a ITIL versão 3, o estágio que trata dos processos de registrar, comunicar, diagnosticar, monitorar e mitigar os problemas de um serviço de tecnologia da informação é:

- A) *Service Design*.
- B) *Service Strategy*.
- C) *Service Operation*.
- D) *Service Transition*.

Questão 47

De acordo com a ITIL V3, sobre o gerenciamento de mudanças do processo de transição de serviço, analise as afirmativas a seguir.

- I A definição ITIL para mudança é qualquer adição, modificação ou remoção de qualquer componente que poderia ter algum efeito sobre os serviços de TI.
- II O método “7R’s” é proposto para avaliação de mudanças e envolve as seguintes informações: quem requisita, qual a razão, qual o retorno, quais os riscos, quais os recursos envolvidos, quem se responsabiliza e qual a relação com outras mudanças.
- III O Comitê Consultivo de Mudanças (CCM) deve autorizar a mudança, auxiliar na sua avaliação, definir a priorização e ser formado por pessoas que possam certificar que a mudança é adequada tanto do ponto de vista técnico quanto de negócio.

Está correto o que se afirma em

- A) I, II e III.
- B) I e II, apenas.
- C) I e III, apenas.
- D) II e III, apenas.

Questão 48

O guia *Project Management Body of Knowledge* (PMBOK) é um conjunto de práticas na gestão de projetos organizados pelo instituto PMI (*Project Management Institute*), sendo considerado a base do conhecimento sobre gestão de projetos por profissionais da área. Sobre o guia PMBOK, marque V para as afirmativas verdadeiras e F para as falsas.

- () Dentre as áreas de gerenciamento do PMBOK, a área de custo objetiva assegurar que o projeto seja cumprido com o orçamento previsto; a área de qualidade objetiva entregar o produto conforme esperado; e, a gerência de tempo visa entregar o projeto dentro do prazo esperado.
- () Um projeto de *software* que conta com um gerente de projetos, três desenvolvedores e um analista de suporte, implica em cinco canais de comunicação.
- () A Estrutura Analítica do Projeto (EAP) é um documento que descreve as características dos produtos que serão desenvolvidos, o esforço despendido, o escopo, o custo envolvido e os requisitos e as regras de negócio.

A seqüência está correta em

- A) V, V, F.
- B) V, F, F.
- C) F, V, V.
- D) F, F, F.

Questão 49

Uma visão (ou *view*) é uma consulta armazenada em banco de dados, que pode ser utilizada quando se deseja consultar certas referências de forma recorrente. Para criar uma visão no *SGBD Oracle* (a partir da versão 10G), o comando correto é:

- A) `create view v1 as
select emp.name, emp.salario from emp;`
- B) `begin
select emp.name, emp.salario from emp
end`
- C) `select emp.name, emp.salario from emp
to view v1

create view v1 (varchar(40), double)
begin`
- D) `select emp.name as a, emp.salario as b from emp
return a, b
end`

Questão 50

Sobre as interfaces de conexão (conectores) empregadas em computadores e periféricos, analise as imagens a seguir:

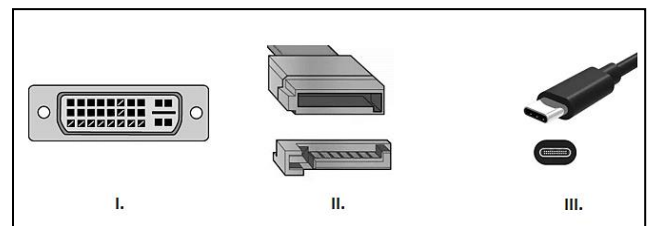

“A interface _____ é utilizada para transmitir vídeos e pode ser conectada em monitores. Já a interface _____ serve para transmitir dados e fornecer energia em dispositivos móveis. Enquanto a interface _____ é usada para transmitir dados em comunicação serial de dispositivos de armazenamento de dados.” Assinale a alternativa que completa correta e sequencialmente a afirmativa anterior.

- A) II. (HDMI) I. (IDE) III. (SATA)
- B) I. (DVI) II. (IDE) III. (micro USB)
- C) I. (DVI) III. (USB TIPO C) II. (SATA)
- D) I. (VGA) II. (SATA) III. (USB TIPO C)

ATENÇÃO

NÃO É PERMITIDA a anotação das respostas da prova em QUALQUER MEIO. O candidato flagrado nesta conduta poderá ser **ELIMINADO** do processo.

PROVA DISCURSIVA (REDAÇÃO)

ORIENTAÇÕES GERAIS

- A Prova Discursiva (Redação) é de caráter eliminatório e classificatório, constituída de uma redação que será avaliada na escala de 0 (zero) a 50 (cinquenta) pontos.
- A resposta à Prova Discursiva (Redação) deverá ser manuscrita em letra legível, com caneta esferográfica de corpo transparente, de tinta azul ou preta, não sendo permitida a interferência e/ou a participação de outras pessoas.
- A Prova Discursiva (Redação) terá extensão mínima de 20 (vinte) e máxima de 30 (trinta) linhas. Será penalizado o candidato que não obedecer aos limites do número de linhas definidos, de acordo com os seguintes critérios: a) desconto de 0,5 (zero vírgula cinco) ponto por linha aquém do mínimo estipulado; b) desconto de 0,5 (zero vírgula cinco) ponto por linha que exceda o máximo estipulado.
- O candidato receberá nota zero na Prova Discursiva (Redação) em casos de não haver texto; cujo conteúdo versar sobre tema diverso do estabelecido; que fuja da tipologia, tema ou proposta; considerada ilegível ou desenvolvida em forma de desenhos, números, versos, com espaçamento excessivo entre as letras, palavras e parágrafos, bem como em códigos alheios à Língua Portuguesa escrita, ou em idioma diverso do Português; que não for redigida com caneta de tinta azul ou preta; cujo texto seja, no todo ou em parte, cópia, transcrição ou plágio de outro autor; que apresentar qualquer escrita, sinal, marca ou símbolo que possibilite a identificação do pretendente.
- A Prova Discursiva (Redação) para todos os cargos/especialidade abrangerá os seguintes itens de avaliação:

Aspectos Avaliados	Total de Pontos	Critérios de Avaliação
Argumentação e Informatividade dentro do tema proposto – AI (originalidade, suficiência, correção, relevância e propriedade das informações)	15	De 0 a 4 – Ruim
		De 5 a 8 – Regular
		De 9 a 12 – Bom
		De 13 a 15 – Muito Bom
Coerência e Coesão – CC (organização adequada de parágrafos, continuidade e progressão de ideias, uso apropriado de articuladores)	15	De 0 a 4 – Ruim
		De 5 a 8 – Regular
		De 9 a 12 – Bom
		De 13 a 15 – Muito Bom
Morfossintaxe – M (emprego de pronomes, relação entre as palavras, concordância verbal e nominal, organização e estruturação dos períodos e orações, emprego dos tempos e modos verbais e colocação de pronome)	10	Desconto de 1 ponto por erro
Pontuação, acentuação e ortografia – PO	10	Desconto de 1 ponto por erro
Valor Total da Prova Discursiva (Redação)		50 pontos

Texto I

Fora do ar: pane no WhatsApp pode gerar processos na Justiça

WhatsApp, Instagram e Facebook apresentam instabilidade desde o meio-dia desta segunda-feira. Milhões de usuários poderão ter prejuízos com a pane das redes.

Quem tentou mandar mensagens pelo WhatsApp ou postar no Instagram/Facebook, se frustrou: as plataformas estão fora do ar e sem previsão de retorno.

Atualmente, as redes sociais são a ferramenta de trabalho para milhões de pessoas e uma instabilidade prolongada pode, sim, gerar prejuízos financeiros aos internautas. A partir deste cenário, quais as possíveis consequências jurídicas?

O advogado Luiz Augusto D’Urso (D’Urso e Borges Advogados Associados) salienta que a indisponibilidade dos serviços durante um longo período ocasionará danos concretos que poderão ser ressarcidos em ordens ou decisões judiciais: “A indisponibilidade dos serviços gera inúmeros prejuízos. Este tipo de atividade tem um risco, conforme a Teoria do Risco-Proveito, sendo que uma indisponibilidade nesta proporção, durante um longo período, ocasionará danos concretos, que poderão ser ressarcidos, em prováveis ordens e decisões judiciais”.

O advogado destacou que a instabilidade que está acontecendo hoje é uma das maiores da história do grupo Facebook e afeta usuários do mundo todo.

Além de chamar atenção para as causas jurídicas, Luiz Augusto D’Urso faz uma reflexão sobre a dependência dos usuários com relação às redes sociais: “Primeiramente é importante refletir como estas situações demonstram que os usuários são

dependentes destas redes sociais, sendo que é sempre importante alertar que é possível a utilização de aplicativos similares (como *Telegram*). Também fica comprovado como o monopólio das redes é prejudicial, vale dizer, como o *Facebook* é dono de uma gama de empresas, quando esta empresa-mãe é afetada, toda uma cadeia de redes sociais também é (*Instagram*, *WhatsApp* etc.), deixando o usuário totalmente desconectado”.

(Disponível em: <https://www.migalhas.com.br/quentes/352654/fora-do-ar-pane-no-whatsapp-pode-gerar-processos-na-justica>. Acesso em: 04/10/2021. Adaptado.)

Texto II

Um estudo realizado pela *Chicago Booth School of Business* indicava, cinco anos atrás, que o *Facebook*, *Twitter* e outras redes sociais têm uma capacidade de viciar superior à do tabaco ou do álcool porque, dentre outras coisas, acessá-las é simples e gratuito. Além disso, se o próprio pai do *IPad*, *IPod* e *iPhone*, Steve Jobs, não deixava que seus filhos tivessem muito contato com a tecnologia — limitava o tempo de uso deles — seria porque, provavelmente, imaginava que as redes sociais poderiam afetar os mais jovens.

A verdade é que, no parecer de muitos especialistas, o uso das redes sociais — incluindo aplicativos de mensagens instantâneas — pode chegar a criar sérias dependências com suas respectivas consequências: ansiedade, depressão, irritabilidade, isolamento, distanciamento da vida real e das relações familiares, perda de controle etc.

(Disponível em: <https://www.iberdrola.com/compromisso-social/como-redes-sociais-afetam-jovens>. Adaptado.)

Texto III

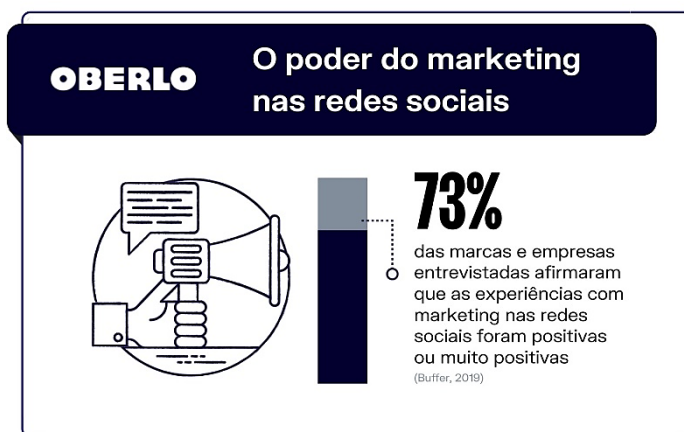

(Disponível em: <https://www.oberlo.com.br/blog/redes-sociais-estatisticas>.)

Considerando os textos motivadores apresentados, redija um texto dissertativo-argumentativo sobre o tema:

“As redes sociais na sociedade pós-moderna: o equilíbrio entre a relevância e a dependência”.

PROVA DISCURSIVA (REDAÇÃO)

01	
02	
03	
04	
05	
06	
07	
08	
09	
10	
11	
12	
13	
14	
15	
16	
17	
18	
19	
20	
21	
22	
23	
24	
25	
26	
27	
28	
29	
30	

RASCUNHO





INSTRUÇÕES

É necessário uso de máscara durante toda a prova. O álcool em gel se encontra disponível para o uso dos candidatos.

1. Somente será permitida a utilização de caneta esferográfica de tinta azul ou preta, feita de material transparente e de ponta grossa.
2. É proibida, durante a realização das provas, o uso de óculos escuros, boné, chapéu, gorro, lenço, abafadores auriculares, tampões e/ou similares, fazer uso ou portar, mesmo que desligados, telefone celular, relógios de quaisquer tipos, pulseiras magnéticas, agenda eletrônica, calculadora, *notebook*, *smartphone* ou similar, máquinas fotográficas, controle de alarme de carro, transmissor/receptor de mensagens de qualquer tipo, ou outro equipamento eletrônico. Não será permitida qualquer espécie de consulta ou comunicação entre os candidatos ou entre estes e pessoas estranhas, oralmente ou por escrito, bem como o uso de notas, livros; anotações, régua de cálculo, códigos, manuais, impressos, manuscritos, códigos e/ou legislação ou demais materiais literários ou visuais de consulta.
3. Para garantir a segurança do Concurso Público, o candidato poderá ser submetido ao detector de metais durante a realização das provas. Os candidatos com cabelos longos devem comparecer com os cabelos presos, deixando as orelhas à mostra.
4. **O Caderno de Provas consta de 50 (cinquenta) questões de múltipla escolha para os cargos/especialidades de nível médio e superior.**
5. Ao receber o material de realização das provas, o candidato deverá conferir atentamente se o Caderno de Provas contém o número de questões previsto, se corresponde ao cargo/especialidade a que está concorrendo, bem como se os dados constantes no Cartão de Respostas (Gabarito) e Folha de Textos Definitivos (Prova de Redação) estão corretos. Caso as informações estejam incorretas, ou o material esteja incompleto ou, ainda, inclua qualquer imperfeição, o candidato deverá informar tal ocorrência ao Fiscal de Aplicação.
6. O candidato deve, ainda, verificar se o TIPO/COR do seu Caderno de Provas coincide com o registrado no rodapé de cada página, assim como com o TIPO/COR registrado no Cartão de Respostas (Gabarito) e Folha de Textos Definitivos (Prova de Redação). Caso contrário, é necessário notificar imediatamente ao Fiscal de Aplicação, para que sejam tomadas as devidas providências.
7. As provas terão duração de 4 (quatro) horas para os cargos/especialidades de nível médio e de nível superior. Este período abrange a assinatura, assim como a transcrição das respostas para o Cartão de Respostas (Gabarito) e Folha de Textos Definitivos (Prova de Redação).
8. **As questões das provas objetivas são do tipo múltipla escolha, com 4 (quatro) alternativas (A a D) e uma única resposta correta. Ao terminar a prova, o candidato, obrigatoriamente, deverá devolver ao Fiscal de Aplicação o Caderno de Provas, Cartão de Respostas (Gabarito) e a Folha de Textos Definitivos (Prova de Redação) devidamente preenchidos, bem como assinados em local específico.**
9. Os Fiscais de Aplicação não estão autorizados a emitir opinião e a prestar esclarecimentos sobre o conteúdo das provas. Cabe única e exclusivamente ao candidato interpretar e decidir.
10. Não é permitida a anotação de informações relativas às respostas (cópia de gabarito) no Cartão de Confirmação da Inscrição (CCI) ou em qualquer outro meio.
11. O candidato poderá se retirar do local de realização das provas somente após decorridas 2 (duas) horas do início de realização das provas. O candidato que, por qualquer motivo, se recusar a permanecer em sala durante o período mínimo terá o fato consignado em ata, pelo Instituto Consulplan, e poderá ser eliminado do Concurso Público, após parecer da Comissão de Coordenação e Supervisão do Concurso.
12. Os 3 (três) últimos candidatos somente poderão deixar a sala de realização das provas, juntos, após assinarem o Termo específico da ata de aplicação.

RESULTADOS E RECURSOS

- Os gabaritos oficiais preliminares das provas objetivas de múltipla escolha de cada cargo/especialidade serão publicados no Diário da Justiça Militar eletrônico – DJMe e disponibilizados juntamente com as questões, nos endereços eletrônicos www.tjmmg.jus.br e www.institutoconsulplan.org.br, 2 (dois) dias úteis após a realização das provas.

- O candidato que desejar interpor recursos contra os gabaritos oficiais preliminares das provas objetivas disporá de 3 (três) dias úteis, a partir do dia subsequente ao da divulgação, em requerimento próprio disponibilizado no *link* correlato ao Concurso Público no endereço eletrônico www.institutoconsulplan.org.br.

- A interposição de recursos poderá ser feita via *Internet*, através do Sistema Eletrônico de Interposição de Recursos, pelo candidato, ao fornecer os dados referentes à sua inscrição, apenas no prazo recursal, ao Instituto Consulplan, conforme disposições contidas no endereço eletrônico www.institutoconsulplan.org.br, no *link* correspondente ao Concurso Público.