



PROCESSO SELETIVO

PARA PREENCHIMENTO DE VAGAS DO QUADRO DE FUNCIONÁRIOS DO
HOSPITAL REGIONAL NORTE - HRN



04 de outubro de 2015

N406 - MÉDICO CIRURGIÃO VASCULAR

NÚMERO DE INSCRIÇÃO

NOME DO CANDIDATO

ASSINATURA DO CANDIDATO

INSTRUÇÕES AO CANDIDATO

01. Você recebeu do fiscal o seguinte material:
 - a) Este caderno com o enunciado das questões da prova, sem repetição ou falha;
 - b) O cartão de respostas destinado às respostas das questões objetivas formuladas na prova.
02. Verifique se este material está em ordem, preencha os espaços destinados ao seu nome, número de inscrição e cargo e assine no local especificado.
03. No cartão respostas, a marcação das letras correspondentes às respostas certas deve ser feita com caneta esferográfica de tinta preta ou azul.
04. Tenha muito cuidado com o cartão de respostas, pois o mesmo não poderá ser substituído.
05. Para cada uma das questões objetivas, são apresentadas 4 (quatro) alternativas classificadas com as letras (A), (B), (C) e (D). Somente uma corresponde adequadamente ao quesito proposto. Você só deve assinalar uma resposta. A marcação de mais de uma alternativa anula a questão. Mesmo que uma das respostas esteja correta.
06. Será eliminado do Processo Seletivo o candidato que:
 - a) Não apresentar o documento de identidade exigido pelo Regulamento do Processo Seletivo;
 - b) Ausentar-se da sala de provas antes do tempo mínimo de 60 (sessenta) minutos;
 - c) Ausentar-se da sala de provas, no tempo permitido, sem o acompanhamento do fiscal;
 - d) For surpreendido em comunicação com outro candidato ou terceiros, verbalmente, por escrito ou por qualquer outro meio de comunicação, sobre a prova que estiver sendo realizada, ou utilizando-se de máquinas calculadoras e/ou similares, livros, anotações, réguas de cálculo, impressos ou qualquer outro material de consulta, inclusive códigos e/ou legislação;
 - e) Durante a realização das provas, for surpreendido portando aparelhos eletrônicos, tais como bip, telefone celular, walkman, agenda eletrônica, notebook, palmtop, receptor, gravador, máquina de calcular, máquina fotográfica, controle de alarme de carro, pendrive, tablet, smartphone, mp3 player e similares, bem como relógio de qualquer espécie, óculos escuros ou quaisquer acessórios de chapelaria, tais como chapéu, boné, gorro, etc. e, ainda, lápis, lapiseira/grafite e/ou borracha, recipiente ou embalagem, tais como garrafas de água, suco, refrigerante e embalagens de alimentos (biscoitos, barras de cereais, chocolates) que não sejam fabricadas em material transparente ou que estejam com o rótulo;
 - f) Estiver portando, durante as provas, qualquer tipo de equipamento eletrônico de comunicação (ver *item e*) ou manter o equipamento ligado, mesmo que este esteja acomodado conforme previsto no Regulamento do Processo Seletivo (5.12.2 *Os pertences pessoais dos candidatos serão acomodados em local a ser indicado pelos fiscais, onde deverão ficar durante todo o período de permanência dos candidatos no local de prova*);
 - g) Lançar mão de meios ilícitos para executar as provas;
 - h) Não devolver o Cartão de Respostas e o Caderno de Questões;
 - i) Fizer anotação de informações relativas às suas respostas em qualquer outro meio que não o fornecido pelo PRÓ-MUNICÍPIO;
 - j) For flagrado descumprindo, durante a realização das provas, o disposto no item 5.11 do Regulamento;
 - k) Perturbar, de qualquer modo, a ordem dos trabalhos ou agir com descortesia para com qualquer dos examinadores, executores, fiscais e seus auxiliares ou autoridades presentes nos locais de provas;
 - l) Recusar-se a ser submetido ao detector de metal.
07. Reserve os 30 (trinta) minutos finais para marcar seu cartão de respostas. Os rascunhos e as marcações assinaladas no caderno de questões não serão levados em conta.
08. Ao terminar, entregue ao fiscal o caderno de questões e a folha de respostas e assine a folha de presença.
09. O tempo disponível para esta prova de questões objetivas é de 4 (quatro) horas.
10. Não esquecer de assinar o caderno de questões.

PREENCHA COM AS SUAS MARCAÇÕES ABAIXO E DESTAQUE NA LINHA PONTILHADA ACIMA

01	02	03	04	05	06	07	08	09	10	11	12	13	14	15	16	17	18	19	20	21	22	23	24	25
26	27	28	29	30	31	32	33	34	35	36	37	38	39	40	41	42	43	44	45	46	47	48	49	50



PORTUGUÊS

Leia o texto a seguir para responder às questões de 01 a 04.

Por que a energia solar não deslança no Brasil

A capacidade instalada no Brasil, levando em conta todos os tipos de usinas que produzem energia elétrica, é da ordem de 132 gigawatts (GW). Deste total menos de 0,0008% é produzida com sistemas solares fotovoltaicos (transformam diretamente a luz do Sol em energia elétrica). Só este dado nos faz refletir sobre as causas que levam nosso país a tão baixa utilização desta fonte energética tão abundante, e com características únicas.

O Brasil é um dos poucos países no mundo, que recebe uma insolação (número de horas de brilho do Sol) superior a 3000 horas por ano. E na região Nordeste conta com uma incidência média diária entre 4,5 a 6 kWh. Por si só estes números colocam o país em destaque no que se refere ao potencial solar.

Diante desta abundância, por que persistimos em negar tão grande potencial? Por dezenas de anos, os gestores do sistema elétrico (praticamente os mesmos) insistiram na tecla de que a fonte solar é cara, portanto inviável economicamente, quando comparadas com as tradicionais.

Até a “Velhinha de Taubaté” (personagem do magistral Luis Fernando Veríssimo), que ficou conhecida nacionalmente por ser a última pessoa no Brasil que ainda acreditava no governo militar, sabe que o preço e a viabilidade de uma dada fonte energética dependem muito da implementação de políticas públicas, de incentivos, de crédito com baixos juros, de redução de impostos. Enfim, de vontade política para fazer acontecer.

O que precisa ser dito claramente para entender o porquê da baixa utilização da energia solar fotovoltaica no país é que ela não tem apoio, estímulo nem neste, nem nos governos passados. A política energética na área da geração simplesmente relega esta fonte energética. Por isso, em pleno século XXI, a contribuição da eletricidade solar na matriz elétrica brasileira é pífia, praticamente inexistente.

Heitor Scalabrini Costa. In: Carta Capital, Set, 2015.

QUESTÃO 01

De acordo com o texto, é possível afirmar que:

- A) O Brasil é o país com o maior índice de insolação do mundo, recebendo mais de 3000 horas de brilho do sol por ano;
- B) A Região Nordeste possui uma incidência média de insolação de 4,5 a 6kWh por ano;
- C) O potencial solar do Brasil fica aquém quando comparado a maioria dos países em desenvolvimento;
- D) A insolação recebida pelo Brasil supera a da maioria dos países do mundo.

QUESTÃO 02

De acordo com o autor, a energia solar não é efetivamente utilizada no Brasil porque:

- A) Sempre faltou vontade política;
- B) O país não possui potencial solar;
- C) A fonte solar é cara e inviável economicamente;
- D) O país vem investindo em políticas energéticas, mas os ganhos são de longo prazo.

QUESTÃO 03

Observe este trecho:

Por isso, em pleno século XXI, a contribuição da eletricidade solar na matriz elétrica brasileira é **pífia**.

A palavra destacada possui o significado de:

- A) Problemática;
- B) Desditosa;
- C) Malfadada;
- D) Insignificante.

QUESTÃO 04

Quando o autor cita a “Velhinha de Taubaté”, pretende:

- A) Destacar a importância da crença em determinadas ideologias, como a convicção da utilização da energia solar;
- B) Resgatar personagens escritos por outros autores que viveram os mesmos dilemas tratados no texto;
- C) Usar a ironia para destacar que qualquer pessoa pode perceber que a viabilidade de fontes energéticas carece de políticas públicas;
- D) Traduz a convicção em uma determinada concepção, como é o caso dos governantes que acreditam na utilização da energia solar.



QUESTÃO 05

Na oração: "Em nossa cidade não se vive senão de política", o sujeito é:

- A) Indeterminado;
- B) Oculto;
- C) Oração sem sujeito;
- D) Simples.

QUESTÃO 06

A oração: "A verdade é que você mentiu para o fiscal", pode ser classificada como subordinada substantiva:

- A) Subjetiva;
- B) Objetiva Direta;
- C) Objetiva Indireta;
- D) Predicativa.

QUESTÃO 07

Assinale a opção em que o 'a' sublinhado nas duas frases deve receber acento grave indicativo de crase:

- A) Fui a agência bancária receber meu dinheiro / Pedese silêncio a todos;
- B) O carro entrou a esquerda / Obedeçam a lei;
- C) Este poema foi dedicado a ele / Os pedreiros chegaram a obra;
- D) Bateram a porta e fui atender / Todos a aplaudiram.

QUESTÃO 08

As regras de concordância verbal estão respeitadas na frase:

- A) Precisam-se de recepcionistas com experiência;
- B) Aluga-se apartamentos mobiliados;
- C) Eram de se esperar que houvessem interpretações equivocadas dos fatos narrados pela diretora;
- D) Faz anos que mudei de cidade.

QUESTÃO 09

Dê a função sintática dos termos destacados: "O **reajuste fiscal**, que é uma tentativa de se salvar as finanças públicas, foi **necessário**".

- A) Objeto direto - adjunto adverbial.
- B) Sujeito - predicativo do sujeito.
- C) Sujeito - predicativo do objeto.
- D) Predicativo do sujeito - predicativo do objeto.

QUESTÃO 10

Em relação à regência verbal, todas as opções estão corretas, exceto:

- A) Assistiram ao filme;
- B) Você aspira um momento de tranquilidade;
- C) Eu lhe estimo muito;
- D) Os torcedores assistiram a um brilhante jogo de futebol.

RACIOCÍNIO LÓGICO / MATEMÁTICA

QUESTÃO 11

Analise as seguintes proposições:

- Proposição I: 4 é número par;
- Proposição II: $2 > 5$;
- Proposição III: 6 é número ímpar.

Qual das proposições abaixo apresenta valor lógico verdadeiro?

- A) Se $2 > 5$ e 6 é número ímpar, então 4 é número par;
- B) Se $2 > 5$ ou 4 é número par, então 6 é número ímpar;
- C) Se 4 é número par ou 6 é número ímpar, então $2 > 5$;
- D) Se 4 é número par, então $2 > 5$ ou 6 é número ímpar.

QUESTÃO 12

Um ano é chamado ano bissexto quando possui 366 dias. Sabe-se que no ano de 1952, que foi bissexto, houve mais quartas-feiras do que quintas-feiras. Então a data 17 de janeiro de 1952 ocorreu num dia de:

- A) Segunda-feira;
- B) Quarta-feira;
- C) Quinta-feira;
- D) Domingo.

QUESTÃO 13

Num evento de corrida de cavalos compareceram 51 apostadores. Cada um deles escolheu um único animal para nele apostar. Sabendo-se que havia um total de 10 cavalos na competição, pode-se afirmar que:

- A) Pelo menos 6 apostadores escolheram o mesmo cavalo;
- B) Cada cavalo foi escolhido por pelo menos 5 apostadores;
- C) Todos os cavalos foram escolhidos por algum apostador;
- D) Pelo menos 5 apostadores escolheram o cavalo vencedor.

**QUESTÃO 14**

Observe a sequência de igualdades a seguir:

$$1 = \left(\frac{11-2}{9}\right)^2;$$

$$121 = \left(\frac{1111-22}{99}\right)^2;$$

$$12321 = \left(\frac{111111-222}{999}\right)^2;$$

...

Diante do padrão observado, é correto afirmar que o número 1234567654321 pode ser escrito como:

A) $\left(\frac{1111111111-22222}{99999}\right)^2;$

B) $\left(\frac{111111111111-222222}{999999}\right)^2;$

C) $\left(\frac{1111111111111-2222222}{9999999}\right)^2;$

D) $\left(\frac{11111111111111-22222222}{99999999}\right)^2.$

QUESTÃO 15

Numa festa havia três rapazes (Alfredo, Basílio e Cícero) e três moças (Alice, Bianca e Camila). Cada rapaz tirou uma única moça para dançar e, assim, três pares foram formados. Sabe-se que dentre as seguintes afirmações apenas uma é verdadeira.

- I. Alfredo dançou com Alice ou Camila;
- II. Basílio dançou com Bianca ou Camila;
- III. Cícero dançou com Alice.

Nessas condições, é correto afirmar que dançaram:

- A) Alfredo com Alice, Basílio com Bianca e Cícero com Camila;
- B) Alfredo com Camila, Basílio com Bianca e Cícero com Alice;
- C) Alfredo com Bianca, Basílio com Camila e Cícero com Alice;
- D) Alfredo com Camila, Basílio com Alice e Cícero com Bianca.

SISTEMA ÚNICO DE SAÚDE**QUESTÃO 16**

A Lei nº 8.080/1990 prevê a criação de Comissões Intersetoriais, subordinadas ao Conselho Nacional de Saúde. A articulação das políticas e programas, a cargo das comissões Intersetoriais, abrangerá, em especial, as seguintes atividades, Exceto:

- A) Alimentação e nutrição;
- B) Saneamento e meio ambiente;
- C) Saúde do deficiente físico;
- D) Vigilância sanitária e farmacoepidemiologia;

QUESTÃO 17

Com base no disposto na Lei nº 8.142/1990, assinale (V) para verdadeiro e (F) para falso:

- () O Conselho de Saúde é um órgão colegiado composto majoritariamente por profissionais de saúde;
- () O Conselho Nacional de Secretarias Municipais de Saúde (Conasems) não tem representação no Conselho Nacional de Saúde;
- () A Conferência de Saúde reunir-se-á a cada quatro anos com a representação dos vários segmentos sociais para avaliar a situação de saúde e propor as diretrizes para a formulação da política de saúde nos níveis correspondentes, convocada pelo Poder Executivo ou, extraordinariamente, por esta ou pelo Conselho de Saúde;
- () A representação dos usuários nos Conselhos de Saúde e nas Conferências será paritária em relação ao conjunto dos demais segmentos.

A sequência correta de cima para baixo é:

- A) V, V, V, F;
- B) F, V, F, V;
- C) V, F, V, F;
- D) V, V, F, F.

QUESTÃO 18

De acordo com a Lei nº 8.080/1990 e o Pacto pela Saúde, é atribuição exclusiva dos municípios:

- A) Elaboração da Programação e Pactuação Integrada (PPI) da saúde;
- B) Gerencia dos serviços da Atenção Básica;
- C) Execução de ações de vigilância em saúde;
- D) Identificação das necessidades sanitárias da população.



QUESTÃO 19

O Pacto pela Vida é constituído por um conjunto de compromissos sanitários, expressos em objetivos e metas, derivados da análise da situação de saúde da população e das prioridades definidas pelos governos federal, estaduais e municipais. Sobre este tema, analise as afirmativas abaixo:

- I. Significa uma ação prioritária no campo da saúde que deverá ser executada com foco em resultados e com a explicitação inequívoca dos compromissos orçamentários e financeiros para o alcance desses resultados;
- II. O Pacto pela Vida, como instrumento do Pacto pela Saúde, não representa uma grande mudança na forma de pactuação do SUS vigente até então;
- III. O Pacto pela Vida reforça, no SUS, o movimento da gestão pública por resultados;
- IV. O Pacto pela Vida deverá ser permanente e ao fim do primeiro trimestre de um novo ano, serão avaliados os resultados do Termo de Compromisso de Gestão do ano anterior e pactuadas novas metas e objetivos a serem atingidos no ano em curso.

Estão corretas:

- A) Apenas as afirmativas I e II;
- B) Apenas as afirmativas I e III;
- C) Apenas as afirmativas I, II e IV;
- D) Apenas as afirmativas I, III e IV;

QUESTÃO 20

Emenda Constitucional n. 29, de 13/9/2000 altera os Artigos 34,35, 156,160, 167 e 198 da Constituição Federal e acrescenta artigo ao Ato das Disposições Transitórias, para:

- A) Assegurar os recursos mínimos para o financiamento das ações e serviços públicos de saúde;
- B) Aprovar o Pacto pela Saúde;
- C) Criar o Programa de Saúde da família;
- D) Regulamentar a descentralização da gestão da Atenção Básica.

CONHECIMENTOS ESPECÍFICOS

QUESTÃO 21

Paciente diabético chega para avaliação referindo dor na região plantar do pé direito. Exame físico: febril, queda do estado geral e toxemiado. Além disso, presença de flutuação em região plantar, necrose de pele, eritema intenso ao redor, saída de secreção purulenta, pulso femoral palpável e os demais distais ausentes. Neste caso a conduta mais adequada é:

- A) Arteriografia e enxerto;
- B) Antibioticoterapia e exame Doppler;
- C) Antibioticoterapia e vasodilatadores;
- D) Drenagem do abscesso e antibioticoterapia.

QUESTÃO 22

Fumante de longa data, um engenheiro de 57 anos viu nele mesmo concretizar-se uma daquelas imagens chocantes postas nos maços de cigarro vendidos em nosso país. Com grave isquemia de membros inferiores, ele seria internado para amputação de 1/3 distal da perna esquerda. Na profilaxia antimicrobiana pré-operatória, tem indicação preferencial o uso venoso de:

- A) Vancomicina ou clindamicina;
- B) Clindamicina ou metronidazol;
- C) Metronidazol ou cefazolina;
- D) Cefazolina ou vancomicina.

QUESTÃO 23

Sobre o sistema vascular, assinale a alternativa correta:

- A) O triângulo de Scarpa ou femoral é importante por servir de via de acesso ao sistema arterial;
- B) A veia cefálica drena a face lateral do pescoço e da face;
- C) A veia safena parva termina geralmente na veia tibial;
- D) O ramo profundo da artéria femoral origina-se da artéria femoral no terço distal da coxa.



QUESTÃO 24

Um homem de 63 anos, diabético, apresenta-se com febre, taquicardia e dor na coxa esquerda que apresenta extensa área de edema, crepitação e eritema. A descrição refere-se a:

- A) Miosite necrosante causada por Clostridium com indicação de drenagem cirúrgica;
- B) Celulite estafilocócica com indicação de antibioticoterapia;
- C) Infecção anaeróbica de partes moles com indicação de oxigenoterapia hiperbárica;
- D) Infecção necrosante de partes moles com indicação cirúrgica.

QUESTÃO 25

Um paciente, de 53 anos, vem a consulta com queixa de claudicação intermitente no membro inferior esquerdo para 600m. Ao exame, ausência de pulsos poplíteos e distais. Neste caso, a melhor conduta a ser adotada é:

- A) Cirurgia de revascularização;
- B) Marcha programada;
- C) Anticoagulação plena;
- D) Internação urgente e angiografia.

QUESTÃO 26

Paciente, sexo feminino, 62 anos de idade, apresenta dor na panturrilha ao deambular cerca de 200m. A arteriografia mostra oclusão da artéria femoral superficial. Quais são os achados esperados no exame físico?

- A) Ausência de pulsos pedioso e tibial posterior, com femoral e poplíteo presentes;
- B) Ausência de pulsos femoral, poplíteo, pedioso e retromaleolar;
- C) Pulso femoral presente com ausência de poplíteo, tibial posterior e pedioso;
- D) Ausência de pulso femoral com pulso poplíteo, pedioso e tibial posterior presentes.

QUESTÃO 27

Dos pacientes relacionados abaixo, assinale aquele que pode apresentar um caso típico de aprisionamento da artéria poplíteia:

- A) Mulher diabética, de 45 anos, com dor na panturrilha esquerda ao caminhar;
- B) Homem, de 30 anos, com dor na panturrilha, que alivia ao deitar-se;
- C) Homem, de 22 anos, com dor na panturrilha ao correr;
- D) Homem, de 50 anos, com dor no pé em repouso.

QUESTÃO 28

Uma mulher, de 50 anos, queixa-se de dor no ombro e no braço, ambos à esquerda, quando costurava ou fazia esforço. Às vezes também sentia tontura quando estava trabalhando. O pulso braquial esquerdo era menos amplo, e a pressão arterial neste membro era menor do que a do lado direito. Fez-se um arcograma (mostrado abaixo).

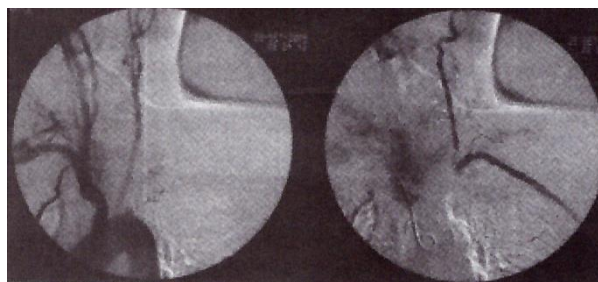

Com base na história clínica e no arcograma, o diagnóstico é:

- A) Embolia arterial aguda;
- B) Síndrome de roubo de subclávia;
- C) Hipoplasia de artéria subclávia;
- D) Trombose aguda de subclávia.

QUESTÃO 29

Uma mulher de 45 anos, com antecedente de febre reumática, deu entrada no pronto-socorro com queixa de dor abrupta e formigamento no pé esquerdo há cerca de 05 horas. Exame físico: membro inferior esquerdo frio, pálido, ausência de pulsos poplíteo, tibial anterior e posterior, com perda da sensibilidade e motricidade. Neste caso a conduta mais adequada é:

- A) Eco Doppler arterial;
- B) Arteriografia digital;
- C) Embolectomia;
- D) Arteriografia e enxerto femoropoplíteo.

QUESTÃO 30

Em relação à insuficiência arterial aguda dos membros, o termo embolia paradoxal significa:

- A) Cometimento simultâneo bilateral na bifurcação da artéria femoral comum;
- B) Progressão de êmbolo venoso que, através de shunts intracardíacos, atinge o leito vascular arterial;
- C) Manifestação clínica de dor e parestesia, porém sem palidez e sem paralisia do membro;
- D) Manifestação clínica de dor e parestesia, porém sem paralisia e com manutenção do pulso do membro.



QUESTÃO 31

Sobre a oclusão arterial aguda, analise as afirmativas abaixo, classificando-as como (V) verdadeira ou (F) falsa, a seguir, assinale a alternativa que contém a sequência correta, de cima para baixo:

- () Aproximadamente 80% dos êmbolos arterial são de origem cardíaca;
- () A endocardite bacteriana não ocasiona oclusão arterial aguda periférica;
- () É rara a ocorrência de oclusões arterial agudas nas bifurcações, visto que o diâmetro do vaso regiões é maior.

- A) V, F, V;
- B) F, V, V;
- C) V, F, F;
- D) F, F, V.

QUESTÃO 32

Complete as lacunas: “A causa mais comum da oclusão arterial mesentérica aguda é a embolia para a artéria _____. Uma dor acentuada quase sempre está presente, localizada na região _____. A contagem leucocitária geralmente está elevada e uma _____ pode estar presente”.

- A) Mesentérica inferior – periumbilical – alcalose metabólica;
- B) Mesentérica superior – periumbilical – acidose metabólica;
- C) Mesentérica superior – periumbilical – alcalose metabólica;
- D) Mesentérica superior – inguinal – acidose metabólica.

QUESTÃO 33

Um homem de 27 anos, tabagista e usuário de drogas injetáveis, é atendido na emergência com dor intensa no membro superior esquerdo associada a edema, hipoestesia na face medial do antebraço e da mão, hipersensibilidade à palpação da musculatura flexora do antebraço e cianose na extremidade dos dedos. Os pulsos estão preservados nos membros superiores e inferiores. Neste caso o diagnóstico mais provável é:

- A) Síndrome compartimental;
- B) Doença de Raynaud;
- C) Trombose venosa profunda;
- D) Tromboangeíte obliterante.

QUESTÃO 34

Considere um paciente submetido há 48 horas, à angioplastia coronária via femoral direita. Há cerca de 03 horas vem se queixando de dor inguinal e abaulamento no local da punção. O diagnóstico e a conduta neste caso são:

- A) Fístula arteriovenosa; cirurgia eletiva;
- B) Pseudoaneurisma femoral; cirurgia de urgência;
- C) Aneurisma femoral roto; compressão local;
- D) Neuropatia isquêmica; analgesia com tramadol e carbamazepina.

QUESTÃO 35

Um paciente, de 53 anos, hipertenso e tabagista, refere dor aguda no membro inferior direito há cerca de 24 horas. Refere, ainda, ter feito enxerto arterial no membro inferior direito há um ano, quando teve o mesmo quadro. Em relação a este caso podemos afirmar que:

- A) A doença cística da artéria poplítea é um diagnóstico diferencial, e seu tratamento é sempre cirúrgico;
- B) O aneurisma de artéria poplítea é frequentemente bilateral, e sua principal complicação é a trombose;
- C) Os aneurismas de artéria femoral são muito comuns e raramente estão associados a aneurismas em outros locais;
- D) Os aneurismas de artéria femoral profunda não causam sintomas compressivos, e sua principal complicação é a embolia.

QUESTÃO 36

Das alternativas abaixo, assinale aquela que apresenta uma indicação de cirurgia para correção de um aneurisma da aorta abdominal:

- A) Quando apresentar trombos murais;
- B) Somente quando apresentar sintomatologia dolorosa;
- C) Quando tiver diâmetro máximo de 3 cm ou mais;
- D) Quando o diâmetro aumentar mais de 5 mm em 6 meses.

QUESTÃO 37

São critérios diagnósticos para o fenômeno de Raynaud primário, EXCETO:

- A) Ataques episódicos de palidez ou cianose de extremidades;
- B) Pulsos periféricos fortes e simétricos;
- C) Presença de microcicatrizes, úlceras ou gangrena digital;
- D) Capilaroscopia periungueal normal.



QUESTÃO 38

As vasculites primárias de grandes vasos afetam a aorta e seus ramos e incluem a arterite de células gigantes (ACG) e a arterite de Takayasu (AT). Sobre este tema, analise as afirmativas abaixo:

- I. Ocorrendo basicamente em indivíduos acima de 50 anos, a arterite de Takayasu é a mais comum das vasculites;
- II. Na ACG o sintoma mais frequente é a cefaleia de início recente, que ocorre em dois terços dos pacientes;
- III. Todos os pacientes com suspeita de arterite de células gigantes devem ser internados para realização de biópsia de artéria temporal;
- IV. Na AT as alterações mais frequentes são sopros, ausência de pulsos e assimetria de pressão entre os membros.

Estão corretas:

- A) Apenas as afirmativas I e II;
- B) Apenas as afirmativas II e III;
- C) Apenas as afirmativas II, III e IV;
- D) Apenas as afirmativas I, III e IV.

QUESTÃO 39

Sobre a Insuficiência Venosa Crônica (IVC), analise as afirmativas abaixo, classificando-as como (V) verdadeira ou (F) falsa, a seguir, assinale a alternativa que contém a sequência correta, de cima para baixo:

- () A dermatite ocre deve-se à presença de proteínas no subcutâneo;
- () Úlcera, quando espontânea, costuma surgir principalmente pouco acima dos maléolos;
- () A erisipela não é uma complicação do IVC;
- () O tratamento local deve incluir pomadas e pós-secativos.

- A) V, F, V, F;
- B) F, V, F, F;
- C) V, V, F, V;
- D) F, F, V, V.

QUESTÃO 40

Em relação ao tratamento das varizes de MMII, assinale a alternativa incorreta:

- A) Devido aos métodos atuais de cirurgia das varizes, a safenectomia está sendo cada vez mais contraindicada;
- B) As indicações de tratamento são dor, fadigabilidade, sensação de peso, sangramento e feminino;
- C) Geralmente, a flebografia é desnecessária do diagnóstico e tratamento da estase venosa primária e das veias varicosas;
- D) O tratamento cirúrgico pode ser usado para remover grupos de varicosidades com diâmetro > 4 mm;

QUESTÃO 41

A dose de enoxaparina para o tratamento clínico da fase aguda da trombose venosa profunda é:

- A) 1mg/kg SC ao dia;
- B) 1mg/kg SC 8/8 horas;
- C) 2mg/kg SC ao dia;
- D) 1mg/kg SC 12/12 horas.

QUESTÃO 42

Angiodisplasias são lesões vasculares degenerativas, adquiridas, geralmente encontradas na parede intestinal de pacientes idosos. Sobre este tema, analise as afirmativas abaixo:

- I. A angiodisplasia atinge ambos os sexos em igual proporção ocorrendo predominantemente em doentes entre 60 e 70 anos de idade;
- II. Os doentes geralmente queixam-se de um ou mais episódios de sangramento digestivo baixo, algumas vezes de grande monta;
- III. A realização imediata de arteriografia no espécime cirúrgico extirpado confere ao cirurgião a certeza da presença da malformação vascular no segmento ressecado.

Estão corretas:

- A) Apenas as afirmativas I e III;
- B) Apenas as afirmativas II, III;
- C) Apenas as afirmativas I, II;
- D) Todas as afirmativas.



QUESTÃO 43

Um paciente de 68 anos vem à consulta com uma angiorressonância que demonstra estenose de artéria renal direita. Qual dos critérios a seguir não constitui indicação para revascularização dessa artéria?

- A) Pressão arterial não controlada, mesmo com terapêutica anti-hipertensiva máxima;
- B) Aumento progressivo de creatinina sem outras causas aparentes;
- C) Diâmetro longitudinal do rim direito >12 cm;
- D) Edema pulmonar recorrente ou insuficiência cardíaca congestiva.

QUESTÃO 44

Em relação ao fenômeno de Raynaud, analise as afirmativas abaixo:

- I. Geralmente ocorre em pacientes do sexo masculino com idade superior a 50 anos;
- II. Atinge, preferencialmente, as extremidades, em geral os dedos das mãos, menos comumente os dedos dos pés e mamilos;
- III. Dor e/ou parestesias podem estar associadas aos ataques, causando desconforto ao indivíduo.

Estão corretas:

- A) Apenas as afirmativas I e II;
- B) Apenas as afirmativas I e III;
- C) Apenas as afirmativas II e III;
- D) Todas as afirmativas.

QUESTÃO 45

O termo aneurisma micótico significa:

- A) Infecção do aneurisma por fungo;
- B) Infecção bacteriana da parte arterial, em geral por disseminação hematogênica;
- C) Presença de infecção do aneurisma pós-correção cirúrgica;
- D) Fístula entre o aneurisma e o duodeno.

QUESTÃO 46

Nos pacientes com tumor de corpo carotídeo, o emprego da Arteriografia por subtração digital demonstra o alargamento da bifurcação carotídea pela massa ovoide hipervascularizada que corresponde ao:

- A) Sinal de Shamblin;
- B) Sinal de Luccia;
- C) Sinal da lira;
- D) Sinal de Fontaine.

QUESTÃO 47

A figura abaixo mostra uma Arteriografia da Artéria Subclávia Direita e seus ramos.



A estrutura de número 2 corresponde a:

- A) Artéria torácica interna;
- B) Artéria vertebral;
- C) Artéria supraescapular;
- D) Artéria cervical ascendente.

QUESTÃO 48

Paciente, sexo masculino, 22 anos, é levado à emergência devido a acidente automobilístico. Encontra-se assintomático, mas como apresentava a marca do cinto de segurança na região cervical foi solicitado US com Doppler do pescoço. Este exame evidenciou trombose da artéria carótida esquerda. Neste caso, a conduta mais adequada é:

- A) Tratamento cirúrgico imediato;
- B) Programar correção cirúrgica eletiva;
- C) Manter anticoagulação plena por seis meses;
- D) Submeter o paciente a terapêutica endovascular: trombólise.



QUESTÃO 49

Erisipela é um distinto tipo de celulite cutânea, superficial, com marcante envolvimento de vasos linfáticos da derme. Sobre esta patologia, analise as afirmativas abaixo:

- I. Na erisipela típica, a área de inflamação destaca-se com algum relevo, indicando distinta demarcação entre o tecido envolvido e o normal;
- II. É causada pelo *Staphylococcus aureus* em mais de 80% dos casos e mais raramente pelo estreptococos β - hemolítico, do grupo A;
- III. Os membros inferiores são locais mais acometidos em adultos, seguidos dos membros superiores e da face;
- IV. Tinha interdigital, ferimentos, picadas de insetos, uso de drogas injetáveis, feridas cirúrgicas, queimaduras, laceração, entre outros, são as portas de entrada mais comuns da erisipela.

Estão corretas:

- A) Apenas as afirmativas I e II;
- B) Apenas as afirmativas I, III e IV;
- C) Apenas as afirmativas II, III e IV;
- D) Apenas as afirmativas III e IV.

QUESTÃO 50

Dos sintomas relacionados abaixo, assinale aquele mais frequente em paciente com Tromboembolismo Pulmonar:

- A) Sibilos;
- B) Hemoptise;
- C) Tosse;
- D) Dispneia.