

	<p>PREFEITURA MUNICIPAL DE CENTRAL DE MINAS - MG</p> <p>Concurso Público nº 01/2022</p>	 <p>NOVA RAZÃO SOCIAL: MB GESTÃO PÚBLICA</p>
---	---	--

CADERNO DE PROVAS

Preencha com seu nome completo
Cargo Pretendido
TÉCNICO DE LABORATÓRIO

Senhor(a) Candidato(a),

SÓ ABRA QUANDO AUTORIZADO.

Antes de iniciar a prova, leia com atenção as instruções abaixo:

1. Atenção: se você não assinou a lista de presença na entrada da sala, faça isso antes de iniciar a prova;
2. TODOS os seus pertences, inclusive bolsa, deverão ficar debaixo da sua mesa. Celular desligado, carteira, chaves, moedas e relógio deverão ser acondicionados na sua bolsa, mochila ou no envelope plástico disponível com o Fiscal de Sala. Deverá ficar sobre a mesa apenas CANETAS E DOCUMENTO DE IDENTIDADE;
3. Confira se este caderno de provas se refere ao cargo de sua inscrição;
4. A **Folha de Respostas** será entregue durante a realização da Prova e deverá ser imediatamente assinada, **na presença do fiscal**, com apresentação do documento de identidade;
5. Se houver alguma divergência nas informações da sua folha de respostas, informe ao fiscal;
6. Durante a prova, evite qualquer espécie de comentário, sendo vedado consultas ou utilização de calculadoras, telefones celulares, aparelhos eletrônicos, boné, chapéu ou óculos com lente escura;
7. Fique atento à sua prova e evite exposição à visão dos demais candidatos;
8. Não mexa ou utilize qualquer pertence durante a prova sem autorização do fiscal de sala;
9. Caso necessite ir ao banheiro, levante a mão e aguarde o fiscal de sala;
10. Ao se dirigir ao banheiro durante a prova você poderá ser chamado a passar pelo detector de metais;

11. Ao terminar sua Prova, transcreva as respostas assinaladas para sua Folha de Rascunho ao final deste caderno e depois para a Folha de Respostas Oficial, sempre **à caneta azul ou preta**;
12. Se quiser levar a Folha de Rascunho, solicite ao fiscal na hora da entrega da prova; Somente o fiscal poderá destacar a Folha de Rascunho.
13. Recomendamos máxima atenção nas marcações da Folha de Respostas Oficial, pois NÃO há 2ª via;
14. **Não dobre, não amasse e não rasure a Folha de Respostas, ela é a sua prova**;
15. Será anulada a questão que contiver rasuras, emenda, mais de 1(uma) resposta assinalada, nenhuma resposta assinalada ou resposta não assinalada à caneta, na Folha de Respostas;
16. **Ao final da prova deverão ser devolvidos ao Fiscal de Provas a Folha de Respostas e este Caderno, levando consigo a folha de rascunho, para futuras conferências.**
17. Esta prova terá duração máxima de 3 (três) horas.
18. O candidato só poderá sair de sala **após 60 minutos** do início da prova;
19. Os três últimos candidatos deverão sair juntos da sala, por medida de segurança;
20. Será dado um aviso quando restar 30 minutos para o término do horário de prova;
21. Qualquer dúvida ou necessidade dirija-se direta e exclusivamente ao Fiscal de Provas;
22. O gabarito, bem como cópia deste caderno de provas estarão disponíveis no site da empresa a partir das 15 horas do dia 19/09/2022;
23. Atenção ao sair, não se esqueça dos seus pertences pessoais.

A MB Gestão Pública Ltda. deseja a você uma BOA PROVA!

PROVA DE CONHECIMENTOS ESPECÍFICOS

1. Relacione as colunas abaixo e em seguida marque a sequência **CORRETA**.

- I. Método de Faust
- II. Método de Hoffman
- III. Método de Willis
- IV. Método de Ritchie

- () Sedimentação espontânea.
- () Sedimentação por centrifugação.
- () Centrífugo-flutuação.
- () Flutuação.

- a) II, IV, I, III.
- b) IV, I, III, II.
- c) III, II, IV, I.
- d) I, IV, III, II.

2. Os leucócitos são células nucleadas, presentes no sangue circulante. São incolores, dotados de movimento ameboide, fagocitose e diapedese. Estão relacionados com as defesas celulares e imunocelulares do organismo. Faz parte do grupo de leucócitos granulócitos, **EXCETO**:

- a) Neutrófilos.
- b) Monócitos.
- c) Eosinófilos.
- d) Basófilos.

3. As hemácias representadas na imagem abaixo caracterizam:

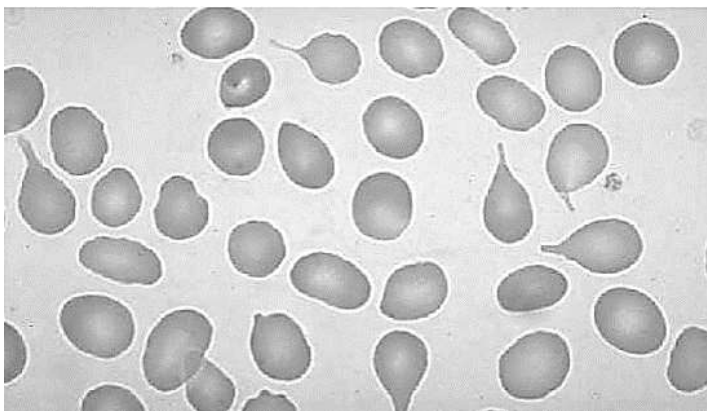

- a) Hemácias em alvo.
- b) Eritoblastos.
- c) Histoplasmose.
- d) Dacriocitose.

4. Sobre a coleta de secreção uretral, marque a alternativa **INCORRETA**.

- a) Informar medicamentos em uso nos últimos 07 dias.
- b) O paciente não deve manter relação sexual por 48 horas anteriores a coleta.
- c) O paciente deve tomar banho antes da coleta.
- d) Não fazer uso de medicamentos tópicos nas 12 horas que antecedem o exame.

5. A coleta de imunohistoquímica para chikungunya deve ocorrer logo após o óbito, ou dentro das primeiras 8 horas e no máximo 24 horas após o óbito. Sobre o acondicionamento e transporte dessa coleta é **CORRETO** afirmar:

- a) Acondicionar em bloco de parafina ou formalina tamponada em temperatura ambiente e transportar em caixa isotérmica sem gelo.
- b) Acondicionar em tubo estéril hermeticamente fechado mantendo sob refrigeração entre 4 a 8°C por 24 a 48 horas ou Freezer -20°C até o momento do envio e transportar em caixa isotérmica sem gelo.
- c) Tubo estéril hermeticamente fechado e mantido em nitrogênio líquido ou freezer a - 70°C, sendo transportado em nitrogênio líquido ou caixa isotérmica com gelo seco menos de 24 h após a coleta.
- d) Acondicionar em recipientes estéreis separados, manter e transportar em nitrogênio líquido.

6. Quanto às vidrarias utilizadas em laboratório assinale a alternativa **CORRETA**.

- a) Béquer - devido ao seu gargalo estreito, é utilizado para dissolver substâncias, agitar soluções e aquecer líquidos sobre a tela de amianto. Integra várias montagens como filtrações, destilações e titulações.
- b) Kitassato: frasco com saída lateral, utilizados em "filtrações a vácuo", ou seja, nas quais é provocado um vácuo parcial dentro dos recipientes para acelerar o processo de filtração.
- c) Balão de fundo chato: utilizado para aquecer líquidos ou soluções e realizar reações em geral. Também utilizado em sistemas de refluxo e evaporação a vácuo, acoplado ao Rotavapor.
- d) Proveta: utilizado para preparar e diluir soluções com volumes precisos e prefixados. Não pode ser aquecido, pois possui grande precisão de medida. Equipamento calibrado.

7. Sobre a leitura do menisco assinale a alternativa CORRETA.

- a) Líquidos que aderem ao vidro formam um menisco convexo;
- b) Líquidos que não aderem ao vidro formam menisco côncavo;
- c) A leitura do menisco côncavo é feita a partir do ponto mais baixo tangente ao plano superior da linha de referência;
- d) A leitura do menisco deve ser realizada com o nível dos olhos acima do menisco.

8. Sobre o processo de limpeza de materiais assinale a alternativa INCORRETA:

- a) Detergentes enzimáticos facilitam na ação mecânica;
- b) O enxágue dos materiais deve ser feito por imersão em um recipiente com água limpa;
- c) Todo processo de desinfecção deve ser precedido por limpeza e secagem;
- d) O enxágue dos materiais deve ser feito em água corrente.

9. Quanto aos métodos utilizados para esterilização de material assinale a alternativa correta.

- a) Autoclaves a vapor são consideradas métodos químicos de esterilização;
- b) Esterilização por óxido de etileno é um método químico de esterilização;
- c) Esterilização por peróxido de hidrogênio é um método químico de esterilização;
- d) Esterilização ultrarrápida é um método físico de esterilização.

10. Quanto ao tipo de luvas indicada para o manuseio de substâncias químicas assinale a alternativa CORRETA.

- a) Luvas de PVA são recomendadas para manipulação de Benzeno.
- b) Para manipulação de acetaldeído é recomendado o uso de luvas de PVC.
- c) Luvas de borracha natural são recomendadas para manipulação de Xileno.
- d) Para manipulação de Fenol o único tipo de luva recomendado é a de borracha butadieno.

11. Sobre o funcionamento do equipamento centrífuga assinale a alternativa **CORRETA**:

- a) Ultracentrífuga é a determinação utilizada para centrífugas que atingem velocidades superiores a 300.000g
- b) A velocidade de uma centrífuga será fornecida em RCF (*relative centrifugal force*) ou em rotações por minuto.
- c) Centrífugas utilizadas para tubos de 0,5 a 2,5mL são chamadas de centrífugas de bancada.
- d) A centrífuga deve sempre estar equilibrada, assim, para cada tubo deve ser colocado outro tubo do lado com o mesmo peso, balanceando a centrífuga.

12. O laboratório clínico e o posto de coleta laboratorial devem manter atualizados e disponibilizar, a todos os funcionários, instruções escritas de biossegurança, contemplando no mínimo os seguintes itens, **EXCETO**:

- a) Normas e condutas de segurança biológica, química, física, ocupacional e ambiental.
- b) Procedimentos em caso de acidentes.
- c) Manuseio e transporte de material e amostra biológica.
- d) Instruções de limpeza, desinfecção e esterilização das superfícies.

13. Sobre o tubo e/ou tubo seringa de EDTA (*etilenodiaminotetracético*) é correto afirmar, **EXCETO**:

- a) Utilizado na dosagem de exames de hematologia, CD4+ /CD8+, carga viral, genotipagem, e de citologia.
- b) Também pode ser usado nas análises do tempo de protrombina (TP) e tempo de tromboplastina parcial ativada (TTPa).
- c) O EDTA é anticoagulante eficiente que não afeta a contagem celular e altera minimamente o tamanho da célula.
- d) Impede a coagulação ao quebrar os íons de cálcio, um importante cofator no processo de coagulação.

14. Para verificar se determinado fluido é urina, pode-se testar a amostra quanto ao teor de:

- a) Ureia e creatinina.
- b) Sódio e potássio.
- c) Ureia e ácido úrico.
- d) Amônia e creatinina.

15. Sobre a coleta de amostra de hemocultura, marque (V) para Verdadeiro ou (F) para Falso:

- () Sempre que possível, deve-se coletar a amostra antes da administração da terapia antimicrobiana.
- () A amostra clínica deve representar o material do verdadeiro local da infecção, devendo ser evitada sua contaminação a partir de tecidos adjacentes, que, no caso, são a pele e o lúmen de cateteres.
- () Deve ser obtida quantidade de sangue suficiente para evitar resultados falso-negativos, apesar da sensibilidade do exame não depender do volume de sangue coletado.
- () A origem da amostra de sangue deve sempre ser informada, isto é, se foi coletado de vaso periférico ou através do lúmen do cateter.

Marque a alternativa que apresenta a sequência **CORRETA**:

- a) V, V, F, V.
- b) V, F, V, F.
- c) V, F, V, V.
- d) V, F, F, V.

16. São fatores relacionados a desvios nos resultados dos testes quantitativos, em amostras de urina de 24 horas, referentes à coleta e/ou à preservação da amostra, **EXCETO**:

- a) Perda de volume de urina.
- b) Marcação incorreta do tempo de coleta.
- c) Assepsia da região urogenital inadequada.
- d) Adição incorreta de conservantes.

17. Sobre o método de Faust, considere:

- I. Fundamenta-se no princípio da centrifugação-flutuação.
- II. A flutuação utiliza um meio líquido de suspensão mais pesado que os parasitas e estes sobem para a superfície e podem ser recolhidos na película superficial.
- III. Os ovos dos helmintos intestinais mais comuns, como *Ascaris*, *Trichuris*, se afetam pelo processo de flutuação e se contraem bastante.

Está(ão) correta(s):

- a) I, II, III.
- b) I e III, apenas.
- c) I e II, apenas.
- d) II, apenas.

18. Sobre as colorações em bacteriologia clínica é correto afirmar, **EXCETO:**

- a) Classificam os microrganismos com base em suas características tintoriais, tamanho, forma e arranjo.
- b) Auxiliam no diagnóstico presuntivo rápido do processo infeccioso.
- c) Auxilia na seleção de meios de cultura mais apropriados para semeadura inicial.
- d) Quantificam relativamente os microrganismos visualizados no esfregaço podendo avaliar o equilíbrio da microbiota.

19. Sobre as vidrarias utilizadas em laboratório, assinale a alternativa **INCORRETA:**

- a) Becker: Serve para fazer reações entre soluções, dissolver substâncias sólidas, efetuar reações de precipitação e aquecer líquidos.
- b) Balão de fundo chato: Utilizado como recipiente para conter líquidos ou soluções, ou mesmo, fazer reações com desprendimento de gases.
- c) Erlenmeyer: Usado para guardar substâncias em atmosfera com baixo índice de umidade.
- d) Condensador: Utilizado na destilação, tem como finalidade condensar vapores gerados pelo aquecimento de líquidos.

20. Atualmente existem mais de 30 grupos sanguíneos descritos na literatura e o mais importante de todos os grupos é o sistema ABO. O grupo sanguíneo A, possui o(s) seguinte(s) anticorpo(s) no plasma:

- a) anti- A.
- b) anti- B.
- c) anti- A e anti- B.
- d) anti- AB.

PROVA DE PORTUGUÊS

TEXTO: OUVIDO

Quando você cresce, você quer que não seja verdade. Perde a intimidade com os brinquedos. Com os jogos favoritos. Perde a intimidade até consigo mesmo. Um novo ser emerge. E surgem os modelos de desenhos para se tornar alguém frente aos outros. O sorriso já não é o mesmo, o olhar já não é o mesmo. E quando menos se espera já não é possível conhecer-se... Já não há mais qualquer identidade. Apenas o silêncio acompanha, e a raiva se estampa no semblante à guisa de arma. Amarram-se correntes às exigências da vida. As pessoas já não se reconhecem. E você, de repente, se instala num vazio pela angústia do grito entalada na garganta. Deseja derrubar essa muralha que o separa de si mesmo. "EU EXISTO!".

Um ouvido. Sim, esse é o degrau que você precisa transpor para vencer a muralha. Não querer possuir, mas apenas pegar emprestado por alguns instantes. Um ouvido que possa ouvir a própria cabeça, cheia de medo e confusão. Quando olhar para o seu pai, verá que ele também estará ocupado com os afazeres da própria vida. Na realidade, ele também se ausenta no intuito de preencher o vazio que acredita alimentar a sua alma. Sua mãe parece preocupada com os argumentos da novela. E você já é crescido, dizem. Mas ninguém contou como começar essa nova etapa da vida. Deseja apenas um ouvido. Engraçado, as pessoas têm duas orelhas, empregadas gratuitamente, e não querem ou não sabem mais emprestar sua escuta.

Apenas um ouvido. Esse é o grande tesouro que se almeja. Poderias me emprestar o teu? Por isso continuo a gritar: "Eu EXISTO!!!".

MENDONÇA, Tullius - Livro Entreatos - p. 43.

21. O texto "Ouvido" apresenta um tipo de texto em que o narrador:

- a) Manifesta uma fase da vida de uma pessoa ainda insegura com esse novo ser que surge em si.
- b) Manifesta seu repúdio a certas pessoas que se escondem atrás de falsas personalidades por falta de caráter.
- c) Reconhece que há pessoas que se escondem por trás da falsidade em busca de satisfazer suas próprias vontades.
- d) Manifesta um forte preconceito com pessoas que se encontram numa crise de identidade.

22. Pode-se afirmar que:

- a) O narrador e o protagonista se reconhecem em um só ser, através de um desabafo.
- b) O narrador narra a vida de um outro ser que se encontra em crise de identidade.
- c) O narrador é observador e só manifesta a sua opinião de forma irônica.
- d) O narrador critica a fase da vida de um ser que não consegue se encontrar em nenhuma fase da vida.

23. "EU EXISTO!". A expressão em maiúscula representa, metaforicamente:

- a) O medo da pessoa de se revelar escondendo atrás do "muro"
- b) O "muro" em que a pessoa sente a necessidade de transpor.
- c) A falta de desejo da pessoa se encontrar e demonstrar sua ansiedade.
- d) A insanidade patológica de pessoas que se entregam a certas personalidades, prejudicando a si mesmas.

24. O "ouvido" a que o narrador se refere é:

- a) O desejo de se mostrar e de se colocar superior aos outros.
- b) A negação do narrador em compartilhar seus sentimentos para outras pessoas.
- c) A indiferença do narrador com seus pais por não se sentir satisfeito com os mesmos.
- d) O desejo e a necessidade do narrador em encontrar alguém que possa escutá-lo e entendê-lo no momento em que está se passando.

25. A passagem do texto que demonstra um diálogo do narrador com o leitor é:

- a) "Perde a intimidade com os brinquedos"
- b) "E surgem os modelos de desenhos para se tornar alguém frente aos outros."
- c) "As pessoas já não se reconhecem"
- d) "Poderias me emprestar o teu?"

26. "Amarram-**se** correntes às exigências da vida." A palavra em negrito (se) é um pronome apassivador. Nesse caso permitiu-se o plural do verbo concordando com o sujeito paciente "correntes". ASSINALE a alternativa em a frase não permite o verbo no plural pelo fato do "se" não estar como pronome apassivador, infringindo, assim, a norma culta.

- a) Repararam-se portas.
- b) Alugam-se bicicletas.
- c) Discordaram-se das propostas.
- d) Reduziram-se os preços da gasolina.

27. "Não querer possuir, **mas** apenas pegar emprestado por alguns instantes. A palavra destacada pode ser substituída sem prejuízo de sentido por:

- a) portanto;
- b) contanto;
- c) entretanto;
- d) porquanto.

Texto II – Sozinho

Às vezes no silêncio da noite
Eu fico imaginando nós dois
Eu fico ali sonhando acordado
Juntando o antes, o agora e o depois
Por que você me deixa tão solto?
Por que você não cola em mim?
Tô me sentindo muito sozinho
Não sou e nem quero ser o seu dono
É que um carinho às vezes cai bem
Eu tenho os meus desejos e planos secretos
Só abro pra você, mais ninguém
Por que você me esquece e some?
E se eu me interessar por alguém?
E se ela de repente me ganha?
Quando a gente gosta
É claro que a gente cuida
Fala que me ama
Só que é da boca pra fora
Ou você me engana ou não está madura
Onde está você agora?

Caetano Veloso

28. Levando em consideração a expressão às vezes, pode-se afirmar que ela exprime uma circunstância de:

- a) causa;
- b) tempo;
- c) proporção;
- d) finalidade.

29. "juntando ***o antes, o agora e o depois**". As palavras destacadas sofreram, quanto ao processo de formação:

- a) sufixação;
- b) prefixação;
- c) derivação regressiva;
- d) derivação imprópria.

30. "juntando **o antes, o agora e o depois**. Ainda em relação a essas expressões:

- a) Foram advérbios transformados em substantivos;
- b) Foram substantivos transformados em advérbios;
- c) Foram advérbios transformados em adjetivos;
- d) Foram adjetivos transformados em advérbios.

31. "**Por que** você me deixa tão solto?". A palavra destacada acima apresenta outras formas de escritas. Nesse caso destacado são usadas em perguntas diretas ou indiretas. ASSINALE a alternativa em que o emprego dessa palavra **NÃO** condiz com a norma culta.

- a) Essa questão cujo porquê eu ainda não entendo, leva-me a várias dúvidas.
- b) Não soube porque ela ficou tão apreensiva.
- c) Falo isso, porque estou convicto de minhas ideias.
- d) Você agiu dessa forma por quê?

32. O verso da música que apresenta uma linguagem bem próxima da oralidade é:

- a) Eu fico ali sonhando acordado.
- b) Por que você não cola em mim?
- c) Tô me sentindo muito sozinho.
- d) Não sou nem quero ser o seu dono.

33. "E se ela de repente me ganha?" A palavra que funciona como complemento verbal nesse verso é:

- a) se;
- b) ela;
- c) repente;
- d) me.

34. "Ou você me engana ou não está madura". A conjunção OU exprime:

- a) adversidade;
- b) alternância;
- c) explicação;
- d) conclusão.

Leia a charge a seguir.



35. Só é **CORRETO** o que se afirma em:

- a) O efeito de humor sugere através da resposta do aluno e o contexto da cena, apesar de contraditório ao sentido literal da palavra; reafirmando a pergunta feita através de uma crítica a um problema vigente à questão retratada.
- b) De acordo com a resposta do aluno, percebe-se, pelo contexto em si, que ele dá uma resposta em seu sentido literal da palavra em si, demonstrando uma postura que se enquadra em sua sala.
- c) Através da pergunta da professora e a posição dela, de costas para o aluno, fica subentendido que ele, sem dúvida, roubou o giz utilizando-se de uma falta de ética.
- d) A pergunta da professora foi proposital como forma de denunciar o responsável por roubar o giz.

36. Ainda em relação à charge, só **NÃO** está correto:

- a) há um verbo no modo imperativo na fala da professora.
- b) há um complemento verbal na fala da professora.
- c) há um complemento nominal na fala do aluno.
- d) há um Vocativo na fala do aluno.

Leia o box a seguir.



37. Há um recurso estilístico nesta frase denominado:

- a) um pleonasmo ao afirmar a passagem rápida da vida.
- b) uma antítese ao demonstrar uma oposição sobre a comparação feita sobre a vida e a questão de fazê-la valer a pena.
- c) um eufemismo ao suavizar o sentido proposto para a morte.
- d) uma metáfora ao comparar a vida com uma brisa passageira. .

38. " então faça valer a pena " exprime um(a):

- a) conclusão.
- b) causa.
- c) adversidade.
- d) concessão

39. A crase consiste na junção de uma preposição com um artigo. Há casos em que o emprego é obrigatório, outros em que é indevido e outro em que é facultativo. Em relação à afirmação acima, houve uma infração da norma culta da Língua em:

- a) Fui favorável à antecipação da prova.
- b) Cheguei à tempo para o treino.
- c) Refiro-me à sua falta de informação.
- d) Fiz um bife à parmegiana para você.

Leia o título da reportagem a seguir.

Crianças têm aula de surfe no reinício do projeto 'Omelca'

Foto: Francisco Alves

Cerca de 20 alunos da rede municipal, entre quatro e 12 anos, com necessidades educacionais ou problemas de adaptação escolar, participaram do projeto 'Omelca', reiniciado ontem pela prefeitura com aula prática de surfe na praia da Pompeia. As aulas de surfoterapia, decorrentes de parceria entre as secretarias de Educação e Esportes, são dadas às terças-feiras, das 9h às 10h e das 15h às 16h, na 'Escola Radical de Surf', no Posto 2.

Segundo a coordenadora do projeto, Miriam Bigão

Meretti, a iniciativa auxilia no desenvolvimento das crianças. "O 'Omelca' estimula os alunos a desenvolver suas potencialidades e habilidades, resgatando a autoestima". Silmara Leal Martins, mãe de Caroli-



No contato com o água, alunos entre quatro e 12 anos, desenvolvem habilidades e maior autoestima.

na, de sete anos, endossa a opinião da coordenadora. "Ela adoeceu a primeira aula. Está encantada com a possibilidade de surfar". Antônio Carlos de Oliveira, pai de David, de quatro anos, disse que o filho partici-

pá do projeto pela segunda vez. "É uma oportunidade de melhora das relações sociais e inclusão". Os alunos dispõem ainda de oficinas pedagógicas e recreativas, com participação de pais ou responsáveis. Profissionais das áreas de pedagogia, psicanálise, fisioterapia, educação física e professores de surfe acompanham as crianças.

40. Analisando o emprego do acento no verbo "ter", o verbo abaixo que recebe esse mesmo acento pelo mesmo motivo é:

- a) ver;
- b) ler;
- c) crer;
- d) vir.

FISCAL DE SALA: Destaque esta folha e entregue ao candidato ao final da prova.

CARTÃO RESPOSTA (RASCUNHO)

RESPOSTAS DE 1 A 10

1	A	B	C	D
2	A	B	C	D
3	A	B	C	D
4	A	B	C	D
5	A	B	C	D
6	A	B	C	D
7	A	B	C	D
8	A	B	C	D
9	A	B	C	D
10	A	B	C	D

RESPOSTAS DE 11 A 20

11	A	B	C	D
12	A	B	C	D
13	A	B	C	D
14	A	B	C	D
15	A	B	C	D
16	A	B	C	D
17	A	B	C	D
18	A	B	C	D
19	A	B	C	D
20	A	B	C	D

RESPOSTAS DE 21 A 30

21	A	B	C	D
22	A	B	C	D
23	A	B	C	D
24	A	B	C	D
25	A	B	C	D
26	A	B	C	D
27	A	B	C	D
28	A	B	C	D
29	A	B	C	D
30	A	B	C	D

RESPOSTAS DE 31 A 40

31	A	B	C	D
32	A	B	C	D
33	A	B	C	D
34	A	B	C	D
35	A	B	C	D
36	A	B	C	D
37	A	B	C	D
38	A	B	C	D
39	A	B	C	D
40	A	B	C	D

**AO TRANSFERIR ESSAS MARCAÇÕES PARA O CARTÃO RESPOSTA, OBSERVE AS INSTRUÇÕES ESPECÍFICAS DADAS NA CAPA DA PROVA.
USE CANETA ESFEROGRÁFICA AZUL OU PRETA.**