



CONCURSO PÚBLICO 2007

Universidade Federal do Rio de Janeiro

ADMINISTRADOR DE EDIFÍCIOS

INSTRUÇÕES GERAIS

- É responsabilidade do candidato certificar-se de que o “Cargo para o qual concorre” informado no **cartão de respostas** corresponde ao “Cargo” informado nesta **prova**.
- O candidato receberá do fiscal:
- Um **caderno de questões** contendo 50 (cinquenta) questões objetivas de múltipla escolha;
- Um **cartão de respostas** personalizado para a Prova Objetiva;
- Ao ser autorizado o início da prova, verifique, no **caderno de questões**, se a numeração das questões e a paginação estão corretas.
- Você dispõe de 4 (quatro) horas para fazer a Prova Objetiva. Faça-a com tranquilidade, mas **controle o seu tempo**. Este **tempo** inclui a marcação do **cartão de respostas** (Prova Objetiva).
- **Não** será permitido ao candidato copiar seus assinalamentos feitos no **cartão de respostas** (Edital 6.2.4 alínea d).
- Ao candidato somente será permitido levar seu **caderno de questões** faltando uma hora para o término da prova (Edital 6.2.4 alínea c).
- Somente após decorrida uma hora do início da prova, o candidato poderá entregar seu **cartão de respostas** e retirar-se da sala de prova (Edital 6.2.4 alínea b).
- Após o término da prova, entregue obrigatoriamente ao fiscal o **cartão de respostas** devidamente **assinado**.
- Os três últimos candidatos de cada sala só poderão ser liberados juntos (Edital 6.2.4 alínea f).
- Se você precisar de algum esclarecimento, solicite a presença do **responsável pelo local**.

INSTRUÇÕES - PROVA OBJETIVA

- Verifique se os seus dados estão corretos no cartão de respostas. Solicite ao fiscal para efetuar as correções na Ata da Prova.
- Leia atentamente cada questão e assinale no cartão de respostas a alternativa que mais adequadamente a responde.
- O cartão de respostas **NÃO** pode ser dobrado, amassado, rasurado, manchado ou conter qualquer registro fora dos locais destinados às respostas.
- A maneira correta de assinalar a alternativa no cartão de respostas é cobrindo, fortemente, com caneta esferográfica azul ou preta, o espaço a ela correspondente, conforme o exemplo a seguir:



Atenção: Formas de marcação diferentes da que foi determinada implicarão a rejeição do cartão de respostas pela leitora ótica.

CRONOGRAMA PREVISTO

Atividade	Data	Local
Divulgação dos gabaritos	28/09	www.nce.ufrj.br/concursos
Interposição de recursos contra os gabaritos	29 e 30/09	NCE/UFRJ
Divulgação do resultado do julgamento dos recursos contra os gabaritos e resultado preliminar das Provas Objetivas	8/10	www.nce.ufrj.br/concursos
Interposição de recursos contra o resultado preliminar das Provas Objetivas	14 e 15/10	NCE/UFRJ
Divulgação do resultado do julgamento dos recursos contra o resultado preliminar das Provas Objetivas e resultado final das Provas Objetivas	19/10	www.nce.ufrj.br/concursos
Divulgação/Publicação do resultado final	18/11	www.nce.ufrj.br/concursos e D.O.U.

Cronograma completo no endereço eletrônico www.nce.ufrj.br/concursos

LÍNGUA PORTUGUESA

Todas as questões desta prova são baseadas em ocorrências cotidianas de uso da linguagem e tentam avaliar sua competência de entendimento e de desempenho em língua escrita.

1 - Em placa que se encontrava, há alguns anos, na entrada de Copacabana, estava escrito o seguinte:

BENVINDOS A COPACABANA!

A forma correta dessa placa seria:

- a) Bem-vindos à Copacabana;
- b) Bem-vindos a Copacabana;
- c) Seja bemvindo a Copacabana;
- d) Sejam bemvindos à Copacabana;
- e) Benvindos à Copacabana.

2 - Entre os itens abaixo, aquele em que há ERRO no que se refere à concordância de "possível" é:

- a) cenas as mais interessantes possíveis;
- b) cenas as mais interessantes possível;
- c) cenas o mais possível interessantes;
- d) cenas o mais interessantes possível;
- e) cenas quanto possível interessantes.

3 - O Presidente dos Estados Unidos da América, George W. Bush, declarou no dia 6 de agosto de 2004, comparando-se a seus inimigos, o seguinte:

Eles (os inimigos) nunca deixam de pensar em novas formas de prejudicar nosso país e nosso povo; e nós também não.

Se tomada ao pé da letra, diríamos que o presidente Bush:

- a) vai proteger o povo americano dos seus inimigos;
- b) pensa diariamente na proteção do povo e do país;
- c) não deixa de pensar em formas de prejudicar o povo e o país;
- d) não deixa de pensar em formas de proteger o povo e o país;
- e) não pára de pensar no que pensam seus inimigos.

4 - Uma revista carioca escreve em sua capa: *revista bimensal*. Isso significa que essa revista aparece nas bancas:

- a) duas vezes a cada mês;
- b) uma vez a cada bimestre;
- c) duas vezes a cada bimestre;
- d) uma vez a cada mês;
- e) duas vezes por semestre.

5 - A frase com ERRO de concordância é:

- a) Fica assegurada ao candidato a garantia de sigilo;
- b) Vocês sabem que esse direito não lhes são devidos;
- c) Foi dada baixa no estoque de livros;
- d) Chegaram os milhões de doses da vacina;
- e) Dadas as circunstâncias, nada mais temos a declarar.

6 - Num pacote de manteiga aparece a frase "manteiga de qualidade", em que a palavra "qualidade" não aparece adjetivada, ou seja, não se diz se é uma manteiga de boa ou má qualidade, ainda que todos entendam o sentido positivo. Esse mesmo caso só NÃO ocorre em:

- a) moça de família;
- b) cachorro de raça;
- c) café de classe;
- d) roupa de categoria;
- e) trabalho de grupo.

7 - A manchete principal do jornal *O Dia*, de 12 de agosto de 2004, era a seguinte: UNIÃO PAGA AMANHÃ ATRASADOS DE SERVIDOR. Se esta mesma notícia fosse dada pelo jornal no dia 15 de agosto, sua forma adequada seria:

- a) União pagou anteontem atrasados de servidor;
- b) União pagou ontem atrasados de servidor;
- c) União pagará depois de amanhã atrasados de servidor;
- d) União paga ontem atrasados de servidor;
- e) União pagou na véspera atrasados de servidor.

8 - Numa caixa de disquetes de computador aparece uma pequena etiqueta colada sobre a embalagem que diz: 10+1 GRÁTIS. Isso significa que:

- a) se você comprar dez caixas, você leva uma grátis;
- b) a caixa contém 10 disquetes, mas o freguês só paga nove;
- c) a caixa contém 11 disquetes, mas o freguês só paga dez;
- d) a caixa contém 9 disquetes e o décimo é grátis;
- e) se você comprar nove caixas, a décima é grátis.

9 - Para quem vem do centro da cidade do Rio de Janeiro para a Ilha do Fundão, há dois caminhos possíveis: um, pela Linha Vermelha; outro, pela Avenida Brasil. Nesse caso só NÃO podemos dizer que, a partir do centro:

- a) um dos acessos à Ilha do Fundão é a Linha Vermelha;
- b) a Avenida Brasil e a Linha Vermelha nos levam à Ilha do Fundão;
- c) tão só a Avenida Brasil nos leva à Ilha do Fundão;
- d) não só a Avenida Brasil, mas também a Linha Vermelha nos levam à Ilha do Fundão;
- e) a Avenida Brasil assim como a Linha Vermelha nos levam à Ilha do Fundão.

10 - Numa receita médica, após o nome de um remédio indicado, aparece a seguinte recomendação: "tomar dois comprimidos após almoço e jantar". Essa frase recomenda que:

- a) se tome um comprimido após o almoço e outro após o jantar;
- b) se tomem dois comprimidos após o almoço e outros dois após o jantar;
- c) se tomem dois comprimidos somente após o jantar;
- d) se tomem dois comprimidos somente após o almoço;
- e) os dois comprimidos sejam engolidos de uma só vez.

11 - O item abaixo que apresenta uma forma plural ERRADA é:

- a) escritvães – cidadãos – guardiães;
- b) coronéis – troféis – quartéis;
- c) gravidezes – gases – luzes;
- d) sais – males – quaisquer;
- e) têm – lêem – contêm.

12 - O item que NÃO admite a variante entre parênteses é:

- a) Tomei as medidas que julguei convenientes (que julguei conveniente);
- b) O grupo de alunos chegou (chegaram);
- c) É proibido entrar na sala (entrada na sala);
- d) Não fiz os consertos por desnecessários (por desnecessário);
- e) Os Estados Unidos são um país grande (é um país grande).

13 - Indique o item que completa corretamente a frase: "Prefiro...":

- a) mais o teatro que o cinema;
- b) teatro do que cinema;
- c) o teatro mais do que o cinema;
- d) teatro ao cinema;
- e) mais o teatro ao cinema.

14 - Uma faixa, colocada na entrada do Hospital do Fundão, traz a frase: "Doe sangue"; a frase deve ser vista como um(a):

- a) ordem;
- b) conselho;
- c) aviso;
- d) informação;
- e) pedido.

15 - No vocábulo "luso-brasileiro", o primeiro adjetivo, forma abreviada de "lusitano", só NÃO pode ser correspondentemente substituído por:

- a) anglo;
- b) franco;
- c) ítalo;
- d) ibero;
- e) espanhol.

16 - Nas placas dos automóveis que circulam pelo Rio aparecem indicações de outros estados brasileiros; o item em que a identificação da sigla está correta é:

- a) PA = Paraná;
- b) MT = Mato Grosso do Norte;
- c) PR = Pernambuco;
- d) SE = Ceará;
- e) RN = Roraima.

17 - O item abaixo que apresenta uma palavra ERRADAMENTE grafada é:

- a) alteza – duquesa – baroneza;
- b) riqueza – dureza – fineza;
- c) princesa – baixeza – burguesa;
- d) freguesa – beleza – dureza;
- e) certeza – camponesa – japonesa.

18 - Entre as palavras abaixo, aquela que apresenta grafia correta é:

- a) irrequieto;
- b) previlégio;
- c) desinteria;
- d) curtaça;
- e) chícara.

19 - As frases abaixo foram retiradas de uma reportagem de um jornal carioca; a frase que apresenta um ERRO de concordância é:

- a) Nas inundações, as crianças não devem andar descalças;
- b) Anexas seguem as fotos da reportagem;
- c) As viagens pelo interior não ficam baratas;
- d) O divórcio é um mal, qualquer que sejam seus motivos;
- e) Não o vejo há bastantes anos.

20 - Frase correta quanto ao emprego do acento grave indicativo da crase é:

- a) Dei livros à ela;
- b) Fizeram alusões à você;
- c) À ele, nada lhe devo;
- d) Esta casa é igual à minha;
- e) Iremos à Ipanema amanhã.

ESPECÍFICA

21 - O servidor responde civil, penal e administrativamente pelo exercício irregular de suas atribuições. No que concerne à Lei 8.112/90 (RJU):

- a) a responsabilidade civil decorre de ato omissivo ou comissivo, doloso ou culposo, que resulte em prejuízo ao erário ou a terceiros;
- b) tratando-se de dano causado ao erário, responderá o servidor perante a Fazenda Pública, em ação regressiva;
- c) a obrigação de reparar o dano não se estende aos sucessores e, portanto, contra eles não será executada;
- d) a responsabilidade civil-administrativa resulta de ato omissivo ou comissivo, mesmo que praticado fora do desempenho do cargo ou função;
- e) as sanções civis, penais e administrativas não são cumulativas, sendo dependentes entre si.

22 - A acumulação remunerada por servidor público:

- a) é permitida em cargos mesmo quando há incompatibilidade de horários;
- b) em qualquer caso permite percepção de vencimento de cargo ou emprego público efetivo com proventos da inatividade;
- c) permite que o servidor exerça mais de um cargo em comissão e adicionalmente seja remunerado pela participação em órgão de deliberação coletiva;
- d) é proibida, ressalvados os casos previstos na Constituição, no caso de cargos, empregos e funções em autarquias, fundações públicas, empresas públicas, sociedades de economia mista da União, do Distrito Federal, dos Estados, dos Territórios e dos Municípios;
- e) vinculado ao Regime Jurídico Único, quando este acumular licitamente dois cargos efetivos, permite que este, quando investido em cargo de provimento em comissão, mantenha ambos os cargos efetivos, independentemente de compatibilidade de horário e local com o exercício de um deles.

23 - A organização político-administrativa da República Federativa do Brasil compreende a União, os Estados, o Distrito Federal e os Municípios. Sobre essa organização, é correto afirmar que:

- a) é permitido aos Estados incorporarem-se entre si, mas é vedado desmembrarem-se para se anexarem a outros;
- b) os Territórios Federais integram a União e sua criação, transformação em Estado ou reintegração ao Estado de origem serão reguladas em lei complementar;
- c) é permitido aos Estados desmembrarem-se para se anexarem a outros, mas é vedado incorporarem-se entre si;
- d) é vedada a fusão, mas não o desmembramento, de municípios mesmo que aprovada em consulta à população;
- e) é vedado o desmembramento, mas não a fusão, de municípios, mesmo que aprovada em consulta à população.

24 - O conceito de qualidade na administração tem muitos significados. A qualidade de conformidade ou qualidade de aceitação é a relação entre a quantidade de itens:

- a) que atendem as especificações e a quantidade de itens que não as atendem;
- b) que não atendem as especificações e a quantidade total de itens, sejam eles produtos ou serviços;
- c) que atendem as especificações e a quantidade total de itens, sejam eles produtos ou serviços;
- d) produzidos e o consumo total de recursos para sua produção;
- e) que atendem as especificações e o consumo total de recursos para produzi-los.

25 - Todos os empregados e administradores desejam um ambiente de trabalho sem riscos para a segurança e para a saúde. Podem ser considerados resultados potenciais dos riscos para a saúde as:

- a) queimaduras e os cortes;
- b) luxações e os hematomas;
- c) fraturas;
- d) luxações e os cortes;
- e) doenças respiratórias.

26 - Uma empresa quer estocar uma unidade de armazenamento que consiste em 10.000 caixas em pallets que contêm 20 caixas cada um. Considerando que os pallets são empilhados em número de cinco, o número necessário de posições de pallets é:

- a) 100;
- b) 150;
- c) 200;
- d) 280;
- e) 400.

27 - Obter o material certo, nas quantidades certas, com a entrega correta, da fonte correta e no preço certo são todas funções de compras. O primeiro passo em um ciclo de compras é:

- a) selecionar fornecedores;
- b) emitir pedidos de compra;
- c) receber e analisar as requisições de compras;
- d) receber e aceitar a mercadoria;
- e) aprovar a fatura para pagamento do fornecedor.

28 - Se a remessa de produtos de um fornecedor fica em trânsito por 5 dias e a demanda anual é de 3.650 unidades, a média do estoque anual em trânsito é de:

- a) 5 unidades;
- b) 50 unidades;
- c) 100 unidades;
- d) 500 unidades;
- e) 1.000 unidades.

29 - Existem dois tipos de demanda no ambiente em que o plano de exigência de materiais (MRP) opera. Em uma empresa que fabrica mesas de madeira, um item de demanda denominada independente é:

- a) o kit de armação da mesa;
- b) o tampo da mesa;
- c) um dos cantos da mesa;
- d) uma das pernas da mesa;
- e) a mesa.

30 - Considere a programação de pedidos em que o ponto de pedido é a demanda durante o *lead time* adicionada do estoque de segurança. Se a demanda durante o *lead time* é de 200 unidades por semana, o *lead time* é de três semanas e o estoque de segurança é de 300 unidades, o ponto de pedido é:

- a) 90 unidades;
- b) 300 unidades;
- c) 600 unidades;
- d) 900 unidades;
- e) 1.200 unidades.

31 - Considerando que o volume de vendas não foi alterado, quando se opta pela utilização do sistema de múltiplos depósitos para estocagem de produtos:

- a) o estoque total de segurança será afetado pelo número de depósitos existentes;
- b) os custos de embalagem por unidade são mais elevados;
- c) os custos de supervisão indireta diminuem;
- d) os custos de contabilidade não se alteram;
- e) os custos totais do sistema se manterão sempre inalterados.

32 - Nas médias e grandes empresas, principalmente, há a necessidade de um controle contínuo sobre o valor do estoque de Mercadorias, que é realizado através de inventário permanente. Consegue-se isso fazendo com que em cada venda haja a baixa do:

- a) valor de venda da mercadoria vendida;
- b) valor de mercado da mercadoria vendida;
- c) valor de venda da mercadoria vendida acrescido da inflação relativa ao período em que ficou estocada;
- d) valor de mercado da mercadoria vendida acrescido da inflação relativa ao período em que ficou estocada;
- e) custo da mercadoria vendida.

33 - Para calcular a amortização dos bens depreciables, é necessário resolver, dentre outros, o problema da vida útil de um bem que depende de:

- a) causas físicas, exclusivamente;
- b) causas funcionais, exclusivamente;
- c) desgaste natural, exclusivamente;
- d) causas físicas e de causas funcionais;
- e) obsolescência, exclusivamente.

34 - No balanço patrimonial, os salários a pagar constantes em folha de pagamento são classificados como:

- a) ativo circulante;
- b) patrimônio líquido;
- c) passivo;
- d) ativo permanente;
- e) diferido.

35 - Na elaboração de um orçamento público, o conceito de que todas as receitas e todas as despesas devem ser incluídas no orçamento é denominado princípio da:

- a) unidade;
- b) universalidade;
- c) exclusividade;
- d) especificação;
- e) anualidade.

MATEMÁTICA

36 - A cisterna de um edifício tem a forma de um cubo de lado 4 m. Deseja-se, entretanto, aumentar a capacidade de água do prédio, substituindo a cisterna antiga por uma nova, também cúbica, de lado 8 m. O aumento da capacidade da nova cisterna em relação à antiga será de:

- a) 64 m^3
- b) 128 m^3
- c) 256 m^3
- d) 448 m^3
- e) 512 m^3

37 - A média e o desvio-padrão dos salários de um grupo de 10 funcionários de uma companhia são, em reais, R\$ 400,00 e R\$ 50,00, respectivamente. Se esses 10 funcionários receberem no próximo mês uma gratificação fixa de R\$ 100,00 cada, a média e o desvio-padrão do seus salários assumirão, respectivamente, os valores:

- a) R\$ 400,00 e R\$ 50,00
- b) R\$ 400,00 e R\$ 150,00
- c) R\$ 500,00 e R\$ 50,00
- d) R\$ 500,00 e R\$ 100,00
- e) R\$ 500,00 e R\$ 150,00

38 - Os tijolos de uma pilha foram organizados de tal modo que, na primeira camada (encostada no solo) há 100 tijolos, na segunda 97 e assim, sucessivamente, em cada camada há 3 tijolos a menos que na camada inferior. Sabendo-se que na última camada há 43 tijolos, o número total de tijolos na pilha é:

- a) 715
- b) 1287
- c) 1430
- d) 2150
- e) 2860

39 - Com o objetivo de arrumar os móveis em seu quarto, João fez um desenho de um retângulo representando seu quarto em uma folha de papel, de modo que cada centímetro equivale a meio metro da medida real. O quarto de João mede 4 m x 2,5 m, logo, o retângulo desenhado mede:

- a) 4 cm x 2,5 cm
- b) 8 cm x 5 cm
- c) 10 cm x 6 cm
- d) 12 cm x 7,5 cm
- e) 12,5 cm x 20 cm

40 - Um armário é vendido por R\$ 300,00 se for pago em dinheiro ou por R\$ 321,00 se for pago no cartão de crédito. A taxa de juros embutida no pagamento com cartão de crédito é de:

- a) 7 %
- b) 14 %
- c) 21 %
- d) 30 %
- e) 32 %

NOÇÕES DE INFORMÁTICA

Nas questões de número 41 até 50, considere a configuração padrão dos aplicativos em português, a não ser quando especificado em contrário.

41 - No MS Windows Explorer, ao dar um duplo clique (botão esquerdo do mouse) sobre o ícone de um arquivo, você recebeu como resposta a seguinte caixa de diálogo:



A caixa foi mostrada pelo seguinte motivo:

- a) o MS-Office 2000 em português não está instalado no sistema;
- b) ausência de um aplicativo associado à extensão do arquivo;
- c) ausência de um aplicativo associado ao nome do arquivo;
- d) impossibilidade de utilização desse método (duplo clique) para abrir um arquivo no Windows Explorer;
- e) o Windows foi instalado em sua versão em inglês e depois configurado para português.

42 - Em uma instalação do MS-Word 2000 em português, o estilo Normal está configurado como mostra a figura a seguir:

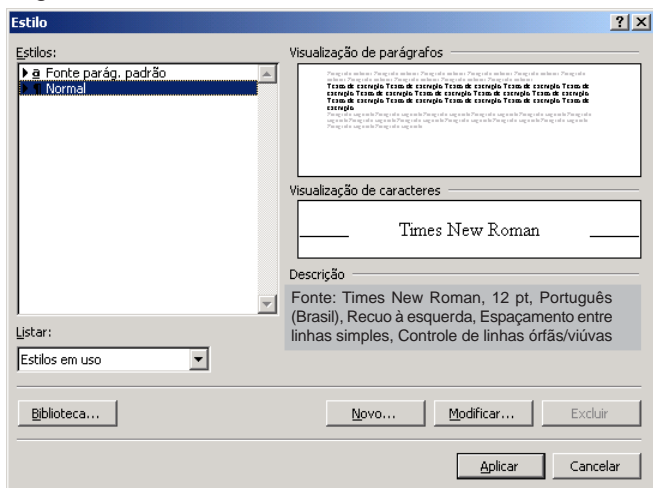

Considere a criação de um novo estilo chamado "Tipo". O novo estilo foi configurado conforme a figura a seguir:

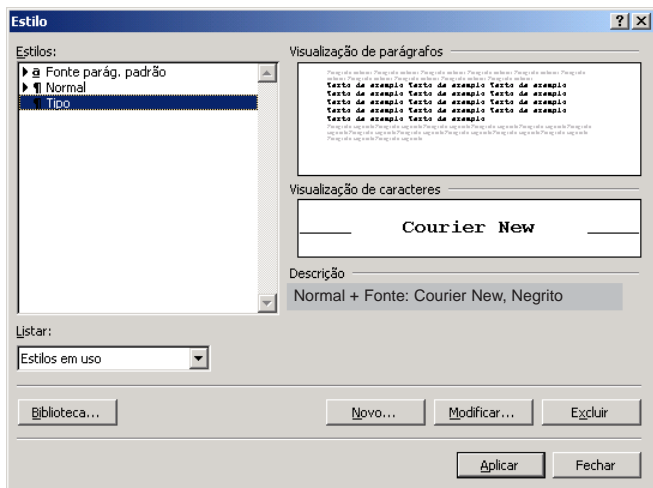

O tamanho do fonte de um parágrafo criado com o estilo chamado "Tipo" é:

- a) 10;
- b) 12;
- c) Courier New;
- d) desconhecido;
- e) negrito.

43 - A figura a seguir representa um fragmento da tela do MS-Excel 2000 em português.

	C3	=	soma(A1;B2)
	A	B	C
1	1	2	
2	3	4	
3			soma(A1;B2)
4			

O resultado desejado da célula C3 deveria ser a soma das células A1, B1, A2, B2 mas, devido a um erro, o que se obteve foi o texto mostrado na figura. O erro foi:

- a) a equação deveria ser "soma (A1, B1, A2, B2)";
- b) a opção de cálculo automático está desligada;
- c) deveria ter sido utilizado "sum" no lugar de "soma";
- d) faltou apertar a tecla "F9" depois de digitada a equação;
- e) não ter sido digitado o símbolo de igual (=) antes da equação.

44 - Considere as afirmações a seguir:

- i. "Home page" é uma página na Web dedicada a um tema, a uma empresa ou a uma pessoa;
- ii. Download é a forma de enviar um arquivo de seu computador para outro através de uma rede de computadores;
- iii. Para enviar mensagens de correio eletrônico é necessário que, em cada rede de computadores, pelo menos um possua um modem ligado a uma linha telefônica;
- iv. Um documento hipertexto possui ligações (links) com outros documentos.

A quantidade de afirmações verdadeiras é:

- a) 0
- b) 1
- c) 2
- d) 3
- e) 4

45 - A figura a seguir representa um fragmento da tela do Google.

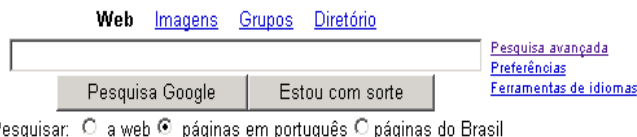

Ao selecionar a opção "páginas em português", o resultado da pesquisa mostrará somente páginas:

- a) em português em toda a web;
- b) em português no Brasil;
- c) encontradas em Portugal;
- d) encontradas no Brasil;
- e) encontradas no seu micro.

46 - Você deseja usar o Google para localizar páginas contendo informações sobre o cantor Roberto Carlos, ídolo da jovem guarda. Como pretende investigar todas as páginas retornadas, você NÃO gostaria que a resposta contivesse, por exemplo, páginas sobre o jogador Roberto Carlos. A pesquisa mais efetiva seria:

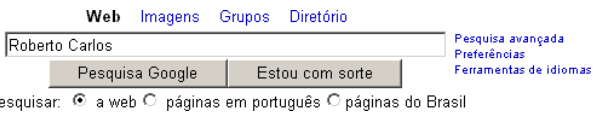
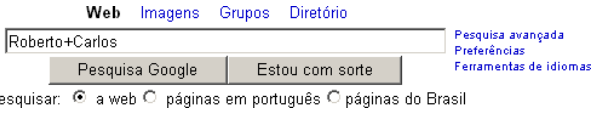
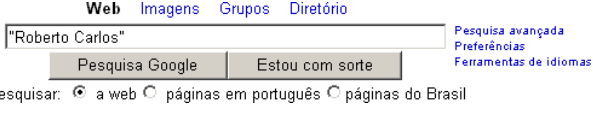
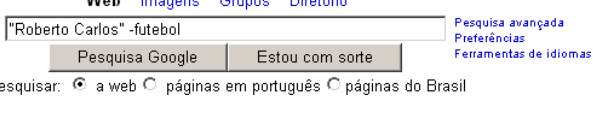
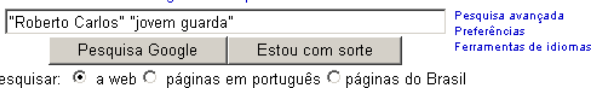
- a)  Pesquisa: a web páginas em português páginas do Brasil
- b)  Pesquisa: a web páginas em português páginas do Brasil
- c)  Pesquisa: a web páginas em português páginas do Brasil
- d)  Pesquisa: a web páginas em português páginas do Brasil
- e)  Pesquisa: a web páginas em português páginas do Brasil

47 - Observe o trecho abaixo de uma planilha Excel, versão em Português.

	A	B
1	1	1
2	2	4
3	3	9
4	4	16
5	5	25
6		
7		11

O conteúdo da célula B7 pode ter sido produzido pela seguinte fórmula:

- a) =SOMA(B1:B5)
- b) =MÉDIA(B1:B5)
- c) =SOMA(A1:A5)
- d) =AVERAGE(B1:B5)
- e) =MÉDIA(A1:B5)



48 - Suponha que o MS Word em Português foi utilizado para criar um novo documento. O usuário deu ao arquivo o nome "memo1.doc" e este foi salvo na pasta "Meus documentos". Posteriormente, este mesmo usuário decidiu salvar o documento na pasta "Meus documentos\Memos", então ele tornou a abrir o documento no Word e usou o comando "Salvar como..." do menu Arquivo. Em relação a esse procedimento, pode-se afirmar que:



- a) o procedimento cria duas cópias do arquivo no disco, mas o MS Word garante o sincronismo entre as cópias;
- b) ao utilizar a opção "Salvar como...", o MS Word apaga a versão original do arquivo na pasta "Meus documentos";
- c) ao utilizar a opção "Salvar como..." o MS Word oferece ao usuário a opção de manter ou não as cópias sincronizadas;



- d) o procedimento tem o inconveniente de criar duas cópias do documento no disco, que podem ser atualizadas de forma independente;
- e) a operação causaria uma mensagem de erro do Windows, uma vez que ele não permite a existência de múltiplas cópias de um arquivo com o mesmo nome.

49 - Esta questão refere-se aos modos de exibição no Windows Explorer, versão MS-Windows XP. Relacione a segunda lista à primeira.



- i. Lista
- ii. Ícones Pequenos
- iii. Detalhes
- iv. Miniaturas
- v. Ícones Grandes



()  

()  

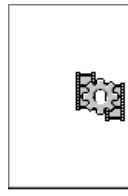
()  

Nome	Tamanho	Tipo	Modificado
auxsetup.exe	16 KB	Aplicativo	2/12/2003 00:12
CASIFW.HTM	2 KB	Documento HTML	23/2/1998 02:01

()  

()  

A associação correta é:

- a) i, ii, iii, iv, v
- b) ii, v, iv, iii, i
- c) v, ii, i, iii, iv
- d) v, ii, iii, i, iv
- e) v, ii, iv, iii, i

50 - Observe o seguinte diálogo entre dois usuários da Internet:

Usuário1: "Baixei ontem uma música super legal em MP3 do site de uma nova banda de Porto Alegre"
 Usuário2: "Manda para mim por e-mail"

Em relação a esse diálogo, pode-se afirmar que:

- a) o usuário1 não deveria enviar a música por tratar-se de prática ilegal;
- b) o usuário2 ficará sem a música. Não é possível enviar arquivos mp3 anexados a mensagens de correio eletrônico;
- c) ambos precisarão de uma versão especial de cliente de correio eletrônico. A maioria dos clientes de e-mail limita o tamanho da mensagem em 1MByte;
- d) é possível que o usuário1 não consiga enviar a música para o usuário2. Muitos provedores de acesso à Internet limitam o tamanho máximo da mensagem recebida ou enviada;
- e) o usuário2 não conseguirá ouvir a música. A transmissão de arquivos MP3 por e-mail corrompe o arquivo original.



Núcleo de Computação Eletrônica

Universidade Federal do Rio de Janeiro

Prédio do CCMN - Bloco C

Cidade Universitária - Ilha do Fundão - RJ

Central de atendimento - (21) 2598-3333

Internet: www.nce.ufrj.br/concursos