



CONCURSO PÚBLICO 2004

Universidade Federal do Rio de Janeiro

TÉCNICO EM CONTABILIDADE

INSTRUÇÕES GERAIS

- É responsabilidade do candidato certificar-se de que o “Cargo para o qual concorre” informado no **cartão de respostas** corresponde ao “Cargo” informado nesta **prova**.
- O candidato receberá do fiscal:
- Um **caderno de questões** contendo 50 (cinquenta) questões objetivas de múltipla escolha;
- Um **cartão de respostas** personalizado para a Prova Objetiva;
- Ao ser autorizado o início da prova, verifique, no **caderno de questões**, se a numeração das questões e a paginação estão corretas.
- Você dispõe de 4 (quatro) horas para fazer a Prova Objetiva. Faça-a com tranquilidade, mas **controle o seu tempo**. Este **tempo** inclui a marcação do **cartão de respostas** (Prova Objetiva).
- **Não** será permitido ao candidato copiar seus assinalamentos feitos no **cartão de respostas** (Edital 6.2.4 alínea d).
- Ao candidato somente será permitido levar seu **caderno de questões** faltando uma hora para o término da prova (Edital 6.2.4 alínea c).
- Somente após decorrida uma hora do início da prova, o candidato poderá entregar seu **cartão de respostas** e retirar-se da sala de prova (Edital 6.2.4 alínea b).
- Após o término da prova, entregue obrigatoriamente ao fiscal o **cartão de respostas** devidamente **assinado**.
- Os três últimos candidatos de cada sala só poderão ser liberados juntos (Edital 6.2.4 alínea f).
- Se você precisar de algum esclarecimento, solicite a presença do **responsável pelo local**.

INSTRUÇÕES - PROVA OBJETIVA

- Verifique se os seus dados estão corretos no cartão de respostas. Solicite ao fiscal para efetuar as correções na Ata da Prova.
- Leia atentamente cada questão e assinale no cartão de respostas a alternativa que mais adequadamente a responde.
- O cartão de respostas NÃO pode ser dobrado, amassado, rasurado, manchado ou conter qualquer registro fora dos locais destinados às respostas.
- A maneira correta de assinalar a alternativa no cartão de respostas é cobrindo, fortemente, com caneta esferográfica azul ou preta, o espaço a ela correspondente, conforme o exemplo a seguir:



Atenção: Formas de marcação diferentes da que foi determinada implicarão a rejeição do cartão de respostas pela leitora ótica.

CRONOGRAMA PREVISTO

Atividade	Data	Local
Divulgação dos gabaritos	28/09	www.nce.ufrj.br/concursos
Interposição de recursos contra os gabaritos	29 e 30/09	NCE/UFRJ
Divulgação do resultado do julgamento dos recursos contra os gabaritos e resultado preliminar das Provas Objetivas	8/10	www.nce.ufrj.br/concursos
Interposição de recursos contra o resultado preliminar das Provas Objetivas	14 e 15/10	NCE/UFRJ
Divulgação do resultado do julgamento dos recursos contra o resultado preliminar das Provas Objetivas e resultado final das Provas Objetivas	19/10	www.nce.ufrj.br/concursos
Divulgação/Publicação do resultado final	18/11	www.nce.ufrj.br/concursos e D.O.U.

Cronograma completo no endereço eletrônico www.nce.ufrj.br/concursos

LÍNGUA PORTUGUESA

Todas as questões desta prova são baseadas em ocorrências cotidianas de uso da linguagem e tentam avaliar sua competência de entendimento e de desempenho em língua escrita.

1 - Em placa que se encontrava, há alguns anos, na entrada de Copacabana, estava escrito o seguinte:

BENVINDOS A COPACABANA!

A forma correta dessa placa seria:

- a) Bem-vindos à Copacabana;
- b) Bem-vindos a Copacabana;
- c) Seja bemvindo a Copacabana;
- d) Sejam bemvidos à Copacabana;
- e) Bemvidos à Copacabana.

2 - Entre os itens abaixo, aquele em que há ERRO no que se refere à concordância de "possível" é:

- a) cenas as mais interessantes possíveis;
- b) cenas as mais interessantes possível;
- c) cenas o mais possível interessantes;
- d) cenas o mais interessantes possível;
- e) cenas quanto possível interessantes.

3 - O Presidente dos Estados Unidos da América, George W. Bush, declarou no dia 6 de agosto de 2004, comparando-se a seus inimigos, o seguinte:

Eles (os inimigos) nunca deixam de pensar em novas formas de prejudicar nosso país e nosso povo; e nós também não.

Se tomada ao pé da letra, diríamos que o presidente Bush:

- a) vai proteger o povo americano dos seus inimigos;
- b) pensa diariamente na proteção do povo e do país;
- c) não deixa de pensar em formas de prejudicar o povo e o país;
- d) não deixa de pensar em formas de proteger o povo e o país;
- e) não pára de pensar no que pensam seus inimigos.

4 - Uma revista carioca escreve em sua capa: *revista bimensal*. Isso significa que essa revista aparece nas bancas:

- a) duas vezes a cada mês;
- b) uma vez a cada bimestre;
- c) duas vezes a cada bimestre;
- d) uma vez a cada mês;
- e) duas vezes por semestre.

5 - A frase com ERRO de concordância é:

- a) Fica assegurada ao candidato a garantia de sigilo;
- b) Vocês sabem que esse direito não lhes são devidos;
- c) Foi dada baixa no estoque de livros;
- d) Chegaram os milhões de doses da vacina;
- e) Dadas as circunstâncias, nada mais temos a declarar.

6 - Num pacote de manteiga aparece a frase "manteiga de qualidade", em que a palavra "qualidade" não aparece adjetivada, ou seja, não se diz se é uma manteiga de boa ou má qualidade, ainda que todos entendam o sentido positivo. Esse mesmo caso só NÃO ocorre em:

- a) moça de família;
- b) cachorro de raça;
- c) café de classe;
- d) roupa de categoria;
- e) trabalho de grupo.

7 - A manchete principal do jornal *O Dia*, de 12 de agosto de 2004, era a seguinte: UNIÃO PAGA AMANHÃ ATRASADOS DE SERVIDOR. Se esta mesma notícia fosse dada pelo jornal no dia 15 de agosto, sua forma adequada seria:

- a) União pagou anteontem atrasados de servidor;
- b) União pagou ontem atrasados de servidor;
- c) União pagará depois de amanhã atrasados de servidor;
- d) União paga ontem atrasados de servidor;
- e) União pagou na véspera atrasados de servidor.

8 - Numa caixa de disquetes de computador aparece uma pequena etiqueta colada sobre a embalagem que diz: 10+1 GRÁTIS. Isso significa que:

- a) se você comprar dez caixas, você leva uma grátis;
- b) a caixa contém 10 disquetes, mas o freguês só paga nove;
- c) a caixa contém 11 disquetes, mas o freguês só paga dez;
- d) a caixa contém 9 disquetes e o décimo é grátis;
- e) se você comprar nove caixas, a décima é grátis.

9 - Para quem vem do centro da cidade do Rio de Janeiro para a Ilha do Fundão, há dois caminhos possíveis: um, pela Linha Vermelha; outro, pela Avenida Brasil. Nesse caso só NÃO podemos dizer que, a partir do centro:

- a) um dos acessos à Ilha do Fundão é a Linha Vermelha;
- b) a Avenida Brasil e a Linha Vermelha nos levam à Ilha do Fundão;
- c) tão só a Avenida Brasil nos leva à Ilha do Fundão;
- d) não só a Avenida Brasil, mas também a Linha Vermelha nos levam à Ilha do Fundão;
- e) a Avenida Brasil assim como a Linha Vermelha nos levam à Ilha do Fundão.

10 - Numa receita médica, após o nome de um remédio indicado, aparece a seguinte recomendação: "tomar dois comprimidos após almoço e jantar". Essa frase recomenda que:

- a) se tome um comprimido após o almoço e outro após o jantar;
- b) se tomem dois comprimidos após o almoço e outros dois após o jantar;
- c) se tomem dois comprimidos somente após o jantar;
- d) se tomem dois comprimidos somente após o almoço;
- e) os dois comprimidos sejam engolidos de uma só vez.

11 - O item abaixo que apresenta uma forma plural ERRADA é:

- a) escritvães – cidadãos – guardiães;
- b) coronéis – troféis – quartéis;
- c) gravidezes – gases – luzes;
- d) sais – males – quaisquer;
- e) têm – lêem – contêm.

12 - O item que NÃO admite a variante entre parênteses é:

- a) Tomei as medidas que julguei convenientes (que julguei conveniente);
- b) O grupo de alunos chegou (chegaram);
- c) É proibido entrar na sala (entrada na sala);
- d) Não fiz os concertos por desnecessários (por desnecessário);
- e) Os Estados Unidos são um país grande (é um país grande).

13 - Indique o item que completa corretamente a frase: "Prefiro...":

- a) mais o teatro que o cinema;
- b) teatro do que cinema;
- c) o teatro mais do que o cinema;
- d) teatro ao cinema;
- e) mais o teatro ao cinema.

14 - Uma faixa, colocada na entrada do Hospital do Fundão, traz a frase: "Doe sangue"; a frase deve ser vista como um(a):

- a) ordem;
- b) conselho;
- c) aviso;
- d) informação;
- e) pedido.

15 - No vocábulo "luso-brasileiro", o primeiro adjetivo, forma abreviada de "lusitano", só NÃO pode ser correspondentemente substituído por:

- a) anglo;
- b) franco;
- c) ítalo;
- d) ibero;
- e) espanhol.

16 - Nas placas dos automóveis que circulam pelo Rio aparecem indicações de outros estados brasileiros; o item em que a identificação da sigla está correta é:

- a) PA = Paraná;
- b) MT = Mato Grosso do Norte;
- c) PR = Pernambuco;
- d) SE = Ceará;
- e) RN = Roraima.

17 - O item abaixo que apresenta uma palavra ERRADAMENTE grafada é:

- a) alteza – duquesa – baroneza;
- b) riqueza – dureza – fineza;
- c) princesa – baixeza – burguesa;
- d) freguesa – beleza – dureza;
- e) certeza – camponesa – japonesa.

18 - Entre as palavras abaixo, aquela que apresenta grafia correta é:

- a) irrequieto;
- b) privilégio;
- c) desinteria;
- d) curtiça;
- e) chícara.

19 - As frases abaixo foram retiradas de uma reportagem de um jornal carioca; a frase que apresenta um ERRO de concordância é:

- a) Nas inundações, as crianças não devem andar descalças;
- b) Anexas seguem as fotos da reportagem;
- c) As viagens pelo interior não ficam baratas;
- d) O divórcio é um mal, qualquer que sejam seus motivos;
- e) Não o vejo há bastantes anos.

20 - Frase correta quanto ao emprego do acento grave indicativo da crase é:

- a) Dei livros à ela;
- b) Fizeram alusões à você;
- c) À ele, nada lhe devo;
- d) Esta casa é igual à minha;
- e) Iremos à Ipanema amanhã.

ESPECÍFICA

21 - NÃO corresponde a uma característica do orçamento público brasileiro:

- a) compreender todas as receitas e gastos necessários para a manutenção da máquina pública;
- b) ter todas as despesas fixadas obrigatoriamente executadas;
- c) ter vigência limitada a um período anual;
- d) apresentar homogeneidade nos vários exercícios, para permitir comparação ao longo do tempo;
- e) ser objeto de publicidade em sua preparação, discussão legislativa, execução e controle.

22 - A dotação global não especificamente destinada a determinado programa ou unidade orçamentária, cujos recursos serão utilizados para a abertura de créditos suplementares, quando se evidenciarem insuficientes durante o exercício as dotações constantes do orçamento atual, denomina-se:

- a) antecipação de receita orçamentária;
- b) superávit financeiro;
- c) excesso de arrecadação;
- d) reserva de contingência;
- e) transposição.

23 - Plano de trabalho governamental, expresso em termos monetários, que evidencia a política econômico-financeira do Governo é uma adequada definição de:

- a) Diretrizes Orçamentárias;
- b) Plano Plurianual;
- c) Orçamento Público;
- d) Programa de Trabalho;
- e) Anexo de Metas Fiscais.

24 - A Lei de Diretrizes Orçamentárias deverá conter:

- a) o orçamento de investimento das empresas estatais e o orçamento da seguridade social;
- b) as diretrizes, objetivos e metas da administração pública para os quatro próximos exercícios;
- c) o demonstrativo do impacto orçamentário-financeiro das renúncias de receita e das despesas de caráter continuado;
- d) o demonstrativo das despesas relativas à dívida pública, mobiliária ou contratual e as receitas que as atenderão;
- e) as metas e prioridades da administração pública, incluindo as despesas de capital para o exercício financeiro subsequente.

25 - Acerca dos créditos adicionais (autorizações de despesas não computadas na lei do orçamento ou com dotação orçamentária insuficiente), é correto afirmar que:

- a) os especiais objetivam apenas a correção de erros de orçamentação;
- b) aqueles destinados ao atendimento de despesas imprevisíveis e urgentes, tais como guerra ou calamidade pública, dispensam a prévia autorização legislativa;
- c) vigoram desde a data da abertura até o último dia do exercício financeiro em que foram abertos;
- d) os suplementares destinam-se ao atendimento de despesas para as quais não haja dotação orçamentária específica;
- e) somente são admitidos como recursos compensatórios para a abertura de créditos extraordinários o superávit financeiro e o excesso de arrecadação.

26 - Se o titular do Poder Executivo não estiver de acordo com o projeto de lei orçamentária aprovado pelo Poder Legislativo, deverá, dentro de 15 dias úteis contados do recebimento do projeto:

- apor sua sanção ao projeto;
- propor emendas ao projeto;
- apresentar veto ao projeto;
- colocar o projeto em votação;
- assumir sua redação final.

27 - O orçamento do Município de Miraflores para 20X0 foi aprovado pelo Legislativo Municipal. Sabendo-se que o total do orçamento, elaborado em consonância aos princípios orçamentários vigentes, corresponde a R\$ 650.000,00, pode-se afirmar que:

- a despesa foi fixada inicialmente em R\$ 650.000,00;
- todo o orçamento deverá ser empenhado;
- tal montante equivale a uma expectativa de gastos, que devem ser executados integralmente;
- o orçamento não poderá ser modificado posteriormente;
- a receita arrecadada não poderá, em qualquer hipótese, ser superior a R\$ 650.000,00.

28 - Posteriormente à aprovação do orçamento de determinado Município, verificou-se não constar do mesmo a expectativa de incremento de arrecadação de um tributo, cuja majoração foi aprovada no exercício anterior. A receita arrecadada desse tributo deve ser:

- registrada como dívida ativa;
- segregada, de forma que o incremento de arrecadação seja registrado como receita extra-orçamentária;
- registrada como receita orçamentária;
- controlada extra-contabilmente, pois o incremento de arrecadação, não constante do orçamento, só deverá ser contabilizado no exercício seguinte;
- classificada como receita extra-orçamentária pelos seus totais.

29 - O estágio da receita em que se verifica o princípio da unidade de tesouraria, conforme Lei Federal nº 4.320/64, é:

- Previsão;
- Fixação;
- Lançamento;
- Arrecadação;
- Recolhimento.

30 - A partir das informações abaixo, conclui-se que:

Despesa Fixada	-	R\$ 150.000,00
Despesa Empenhada	-	R\$ 128.000,00
inscrição RP não Processado	-	R\$ 27.000,00
inscrição RP Processado	-	R\$ 52.000,00

- o orçamento foi mal elaborado, posto que não houve o empenhamento total do mesmo;
- todas as despesas empenhadas foram liquidadas e pagas;
- toda a despesa liquidada foi paga;
- o total da despesa liquidada é de R\$ 128.000,00;
- o total da despesa paga é de R\$ 49.000,00.

31 - Conforme art. 60 da Lei Federal nº 4.320/64, é vedada a realização de despesa sem prévio empenho. Com base em tal dispositivo, pode-se afirmar que:

- o empenho é instrumento de controle da execução dos orçamentos;
- a emissão da Nota de Empenho é obrigatória;
- as despesas que não se processarem em época própria não podem ser pagas;
- quando do empenhamento das despesas, deve-se conhecer previamente seus valores exatos;
- posteriormente ao pagamento da despesa, o empenho deve ser cancelado.

32 - Constitui-se em exemplo de Despesa de Capital:

- material de consumo;
- aquisição de imóveis;
- diárias;
- juros de dívida contratada;
- pagamento de salários.

33 - Constitui-se em exemplo de Receita de Capital:

- Receita Patrimonial;
- Contribuição de Melhoria;
- Receita Industrial;
- Operações de Crédito;
- Receita de Dívida Ativa – IPTU.

34 - A Lei Orçamentária Anual da União compreende os seguintes orçamentos:

- fiscal; seguridade social; investimentos nas empresas;
- fiscal; seguridade social; investimentos nas empresas e nas autarquias;
- fiscal; previdência social; investimentos nas empresas;
- fiscal; previdência social; investimentos nas empresas e nas autarquias;
- social; previdência social; investimentos nas empresas e nas autarquias.

35 - É exemplo de demonstrativo contábil da Contabilidade Pública de elaboração obrigatória no encerramento do exercício:

- Demonstração de Resultados do Exercício;
- Demonstração das Origens e Aplicações de Recursos;
- Demonstração das Variações Patrimoniais;
- Balanço dos Saldos Autárquicos e Fundacionais;
- Balanço dos Ativos Permanentes e da Depreciação Acumulada.

36 - As receitas e as despesas públicas serão reconhecidas, respectivamente, pelo regime de:

- caixa e caixa;
- competência e competência;
- competência modificada e competência;
- competência e caixa;
- caixa e competência.

37 - São Balanços elaborados nos moldes da Contabilidade Pública:

- Operacional, Financeiro e Patrimonial;
- Operacional, Orçamentário e Patrimonial;
- Orçamentário, Financeiro e Imobilizado;
- Orçamentário, Financeiro e Patrimonial;
- Orçamentário, Operacional e Imobilizado.

38 - Observe as despesas de uma autarquia Federal de ensino relacionadas adiante:

Descrição	R\$
Compra de computadores	5
Compra de material de consumo	5
Pagamento de pessoal	15
Investimento em empresa	5
Despesas com viagens	10
Pagamento de gasolina do automóvel do reitor	1
Construção de prédio anexo	5

O total das despesas de capital é de:

- a) 15
- b) 20
- c) 21
- d) 25
- e) 26

39 - O Controle Externo das Universidades Federais é exercido pela (o):

- a) Secretaria Federal de Controle;
- b) Congresso Nacional com o auxílio do Tribunal de Contas da União;
- c) Controladoria Geral da União;
- d) Assessoria Especial de Controle das Universidades Federais (ASCUF);
- e) Ministério da Educação.

40 - Considerando o que dispõe a Lei nº 8.666/93 acerca da dispensa e da inexigibilidade de licitação, é correto afirmar que:

- a) é inexigível a licitação nos casos de guerra ou grave perturbação da ordem;
- b) é inexigível a licitação nos casos de emergência ou de calamidade pública, quando caracterizada urgência de atendimento de situação que possa ocasionar prejuízo ou comprometer a segurança de pessoas, obras, serviços, equipamentos e outros bens, públicos ou particulares;
- c) é inexigível a licitação para a contratação de serviços técnicos de profissionais ou empresas de notória especialização em serviços de publicidade e divulgação;
- d) a licitação é dispensável quando não acudirem interessados à licitação anterior e esta, justificadamente, não puder ser repetida sem prejuízo para a Administração, mantidas, neste caso, todas as condições preestabelecidas;
- e) a licitação é inexigível quando houver possibilidade de comprometimento da segurança nacional, nos casos estabelecidos em decreto do Presidente da República, ouvido o Conselho de Defesa Nacional.

NOÇÕES DE INFORMÁTICA

Nas questões de número 41 até 50, considere a configuração padrão dos aplicativos em português, a não ser quando especificado em contrário.

41 - No MS Windows Explorer, ao dar um duplo clique (botão esquerdo do mouse) sobre o ícone de um arquivo, você recebeu como resposta a seguinte caixa de diálogo:

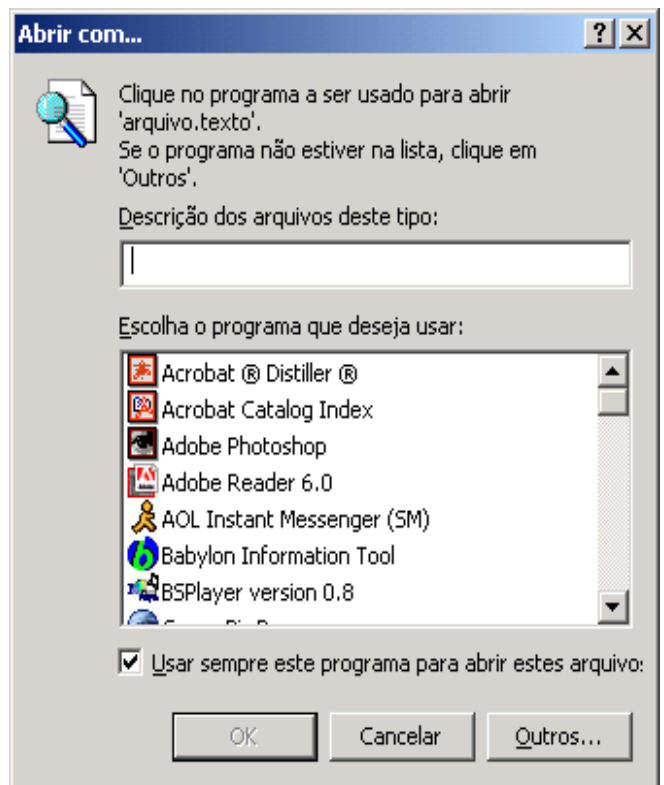

A caixa foi mostrada pelo seguinte motivo:

- a) o MS-Office 2000 em português não está instalado no sistema;
- b) ausência de um aplicativo associado à extensão do arquivo;
- c) ausência de um aplicativo associado ao nome do arquivo;
- d) impossibilidade de utilização desse método (duplo clique) para abrir um arquivo no Windows Explorer;
- e) o Windows foi instalado em sua versão em inglês e depois configurado para português.

42 - Em uma instalação do MS-Word 2000 em português, o estilo Normal está configurado como mostra a figura a seguir:

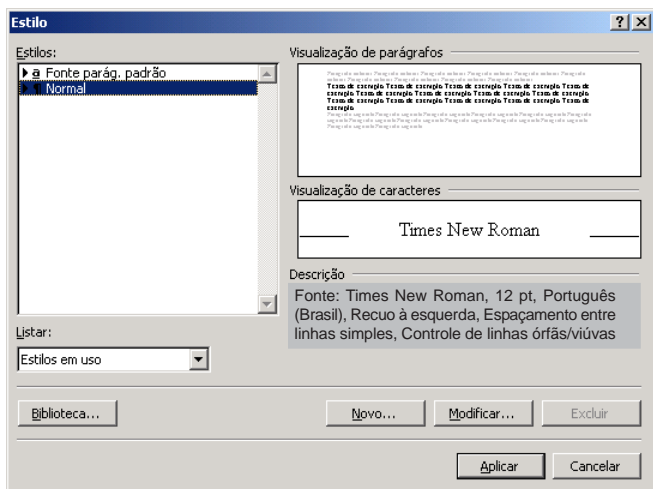

Considere a criação de um novo estilo chamado "Tipo". O novo estilo foi configurado conforme a figura a seguir:

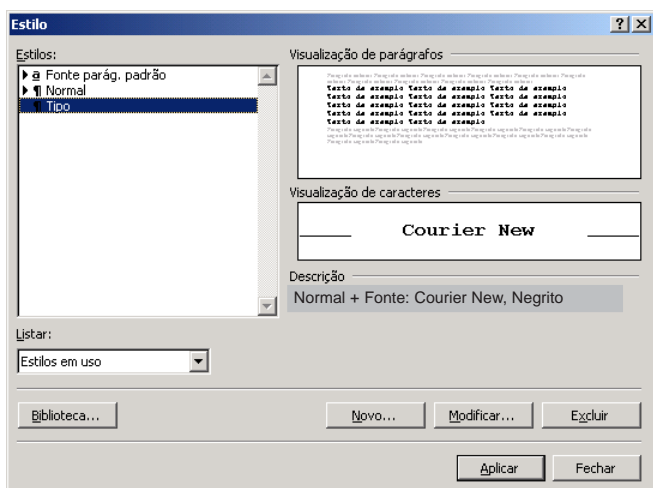

O tamanho do fonte de um parágrafo criado com o estilo chamado "Tipo" é:

- a) 10;
- b) 12;
- c) Courier New;
- d) desconhecido;
- e) negrito.

43 - A figura a seguir representa um fragmento da tela do MS-Excel 2000 em português.

	C3	=	soma(A1;B2)
	A	B	C
1	1	2	
2	3	4	
3			soma(A1;B2)
4			

O resultado desejado da célula C3 deveria ser a soma das células A1, B1, A2, B2 mas, devido a um erro, o que se obteve foi o texto mostrado na figura. O erro foi:

- a) a equação deveria ser "soma (A1, B1, A2, B2)";
- b) a opção de cálculo automático está desligada;
- c) deveria ter sido utilizado "sum" no lugar de "soma";
- d) faltou apertar a tecla "F9" depois de digitada a equação;
- e) não ter sido digitado o símbolo de igual (=) antes da equação.

44 - Considere as afirmações a seguir:

- i. "Home page" é uma página na Web dedicada a um tema, a uma empresa ou a uma pessoa;
- ii. Download é a forma de enviar um arquivo de seu computador para outro através de uma rede de computadores;
- iii. Para enviar mensagens de correio eletrônico é necessário que, em cada rede de computadores, pelo menos um possua um modem ligado a uma linha telefônica;
- iv. Um documento hipertexto possui ligações (links) com outros documentos.

A quantidade de afirmações verdadeiras é:

- a) 0
- b) 1
- c) 2
- d) 3
- e) 4

45 - A figura a seguir representa um fragmento da tela do Google.



Web [Imagens](#) [Grupos](#) [Diretório](#)

[Pesquisa avançada](#)
[Preferências](#)
[Ferramentas de idiomas](#)

Pesquisar: a web páginas em português páginas do Brasil

Ao selecionar a opção "páginas em português", o resultado da pesquisa mostrará somente páginas:

- a) em português em toda a web;
- b) em português no Brasil;
- c) encontradas em Portugal;
- d) encontradas no Brasil;
- e) encontradas no seu micro.

46 - Você deseja usar o Google para localizar páginas contendo informações sobre o cantor Roberto Carlos, ídolo da jovem guarda. Como pretende investigar todas as páginas retornadas, você NÃO gostaria que a resposta contivesse, por exemplo, páginas sobre o jogador Roberto Carlos. A pesquisa mais efetiva seria:

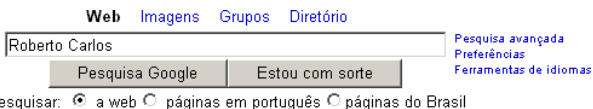
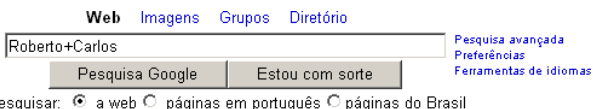
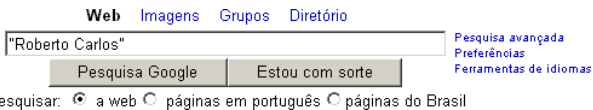
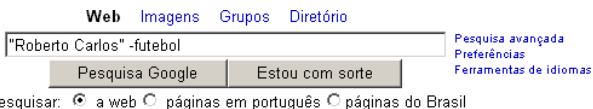
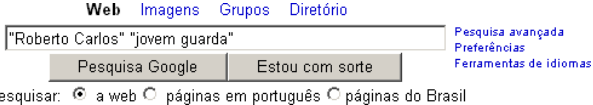
- a)  Pesquisa avançada, Preferências, Ferramentas de idiomas. Pesquisar: a web páginas em português páginas do Brasil
- b)  Pesquisa avançada, Preferências, Ferramentas de idiomas. Pesquisar: a web páginas em português páginas do Brasil
- c)  Pesquisa avançada, Preferências, Ferramentas de idiomas. Pesquisar: a web páginas em português páginas do Brasil
- d)  Pesquisa avançada, Preferências, Ferramentas de idiomas. Pesquisar: a web páginas em português páginas do Brasil
- e)  Pesquisa avançada, Preferências, Ferramentas de idiomas. Pesquisar: a web páginas em português páginas do Brasil

47 - Observe o trecho abaixo de uma planilha Excel, versão em Português.

	A	B
1	1	1
2	2	4
3	3	9
4	4	16
5	5	25
6		
7		11

O conteúdo da célula B7 pode ter sido produzido pela seguinte fórmula:

- a) =SOMA(B1:B5)
- b) =MÉDIA(B1:B5)
- c) =SOMA(A1:A5)
- d) =AVERAGE(B1:B5)
- e) =MÉDIA(A1:B5)

48 - Suponha que o MS Word em Português foi utilizado para criar um novo documento. O usuário deu ao arquivo o nome "memo1.doc" e este foi salvo na pasta "Meus documentos". Posteriormente, este mesmo usuário decidiu salvar o documento na pasta "Meusdocumentos\Memos", então ele tornou a abrir o documento no Word e usou o comando "Salvar como..." do menu Arquivo. Em relação a esse procedimento, pode-se afirmar que:

- a) o procedimento cria duas cópias do arquivo no disco, mas o MS Word garante o sincronismo entre as cópias;
- b) ao utilizar a opção "Salvar como...", o MS Word apaga a versão original do arquivo na pasta "Meus documentos";
- c) ao utilizar a opção "Salvar como..." o MS Word oferece ao usuário a opção de manter ou não as cópias sincronizadas;
- d) o procedimento tem o inconveniente de criar duas cópias do documento no disco, que podem ser atualizadas de forma independente;

e) a operação causaria uma mensagem de erro do Windows, uma vez que ele não permite a existência de múltiplas cópias de um arquivo com o mesmo nome.

49 - Esta questão refere-se aos modos de exibição no Windows Explorer, versão MS-Windows XP. Relacione a segunda lista à primeira.

- i. Lista
- ii. Ícones Pequenos
- iii. Detalhes
- iv. Miniaturas
- v. Ícones Grandes



()

Nome	Tamanho	Tipo	Modificado
auxsetup.exe	16 KB	Aplicativo	2/12/2003 00:12
CASIFW.HTM	2 KB	Documento HTML	23/2/1998 02:01

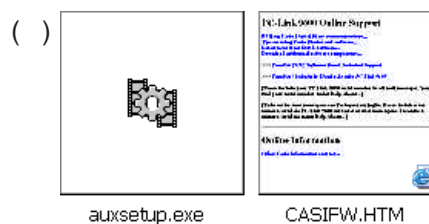

A associação correta é:

- a) i, ii, iii, iv, v
- b) ii, v, iv, iii, i
- c) v, ii, i, iii, iv
- d) v, ii, iii, i, iv
- e) v, ii, iv, iii, i

50 - Observe o seguinte diálogo entre dois usuários da Internet:

Usuário1: "Baixei ontem uma música super legal em MP3 do site de uma nova banda de Porto Alegre"
 Usuário2: "Manda para mim por e-mail"

Em relação a esse diálogo, pode-se afirmar que:

- a) o usuário1 não deveria enviar a música por tratar-se de prática ilegal;
- b) o usuário2 ficará sem a música. Não é possível enviar arquivos mp3 anexados a mensagens de correio eletrônico;
- c) ambos precisarão de uma versão especial de cliente de correio eletrônico. A maioria dos clientes de e-mail limita o tamanho da mensagem em 1MByte;
- d) é possível que o usuário1 não consiga enviar a música para o usuário2. Muitos provedores de acesso à Internet limitam o tamanho máximo da mensagem recebida ou enviada;
- e) o usuário2 não conseguirá ouvir a música. A transmissão de arquivos MP3 por e-mail corrompe o arquivo original.

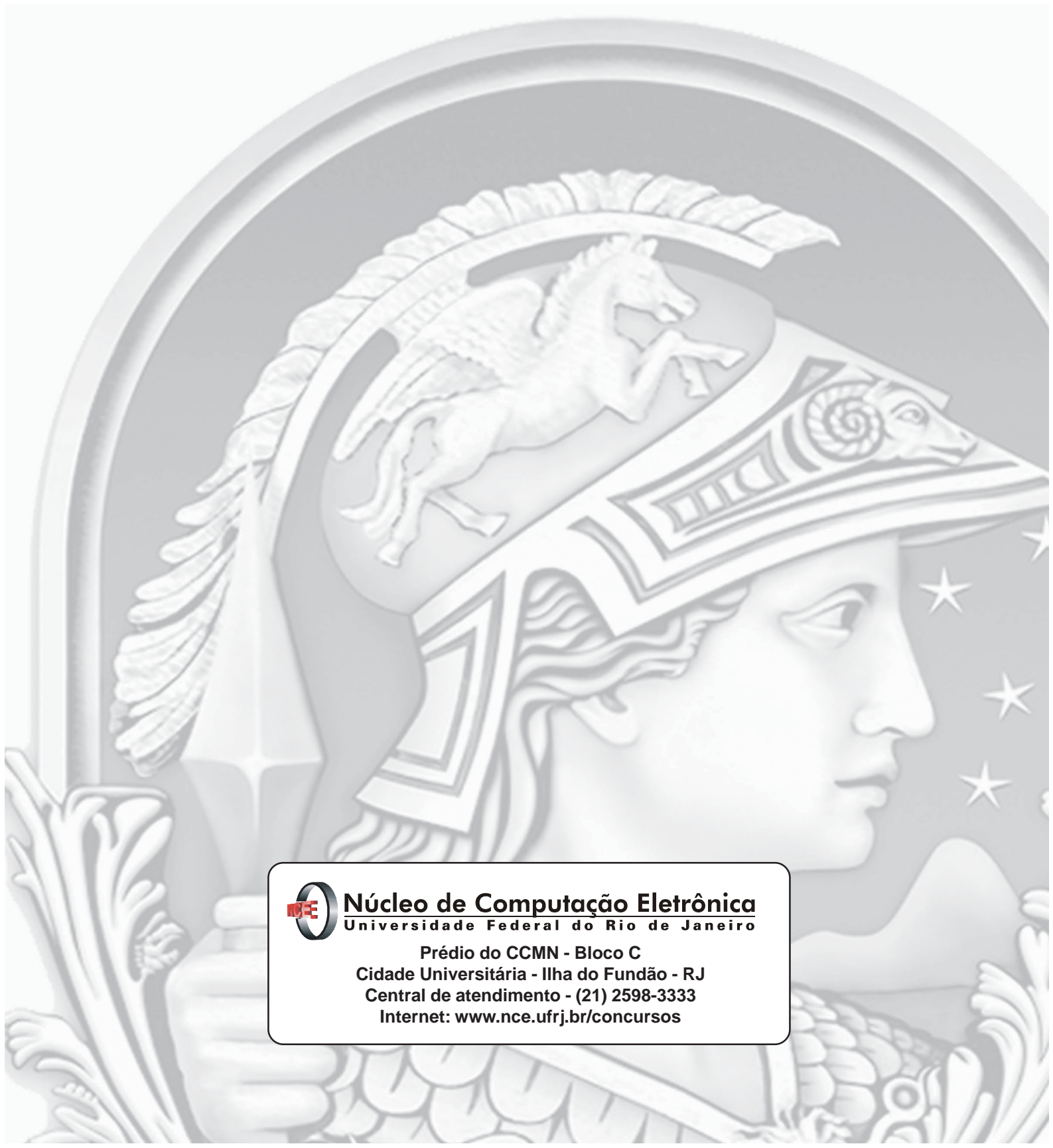

Núcleo de Computação Eletrônica
Universidade Federal do Rio de Janeiro

Prédio do CCMN - Bloco C
Cidade Universitária - Ilha do Fundão - RJ
Central de atendimento - (21) 2598-3333
Internet: www.nce.ufrj.br/concursos