



Transportadora Brasileira
Gasoduto Bolívia-Brasil S.A.

JR10

Analista Comercial, Sênior, Modelagem Comercial e Tarifação

INSTRUÇÕES GERAIS

- Você recebeu do fiscal:
 - Um **caderno de questões** contendo 40 (quarenta) questões de múltipla escolha da Prova Objetiva e 3 (três) questões discursivas;
 - Um **cartão de respostas** personalizado para a Prova Objetiva;
 - Um **caderno de respostas** personalizado para a Prova Discursiva.
- **É responsabilidade do candidato certificar-se de que o código e o nome do cargo/nível/especialidade informado nesta capa de prova corresponde ao código e ao nome do cargo/nível/especialidade informado em seu cartão de respostas.**
- Ao ser autorizado o início da prova, verifique, no **caderno de questões** se a numeração das questões e a paginação estão corretas.
- Você dispõe de 4 (quatro) horas para fazer a Prova Objetiva e a Prova Discursiva. Faça-a com tranquilidade, mas **controle o seu tempo**. Este **tempo** inclui a marcação do **cartão de respostas** e o preenchimento do **caderno de respostas**.
- Após o início da prova, será efetuada a coleta da impressão digital de cada candidato (Edital – Item 9.9 alínea a).
- Somente após decorrida uma hora do início da prova, entregar o seu **caderno de questões**, o seu **cartão de respostas**, o seu **caderno de respostas**, e retirar-se da sala de prova (Edital – Item 9.9 alínea c).
- Somente será permitido levar seu **caderno de questões** no decurso dos últimos 60 minutos anteriores ao horário previsto para o término da prova (Edital – Item 9.9 alínea d).
- **Não** será permitido ao candidato copiar seus assinalamentos feitos no **cartão de respostas** ou no **caderno de respostas** (Edital – Item 9.9 alínea e).
- Após o término de sua prova, entregue obrigatoriamente ao fiscal o **cartão de respostas** devidamente **assinado** e o **caderno de respostas** (Edital – Item 9.9 alínea f).
- Os 3 (três) últimos candidatos de cada sala só poderão ser liberados juntos (Edital – Item 9.9 alínea g).
- Se você precisar de algum esclarecimento, solicite a presença do **responsável pelo local**.

INSTRUÇÕES - PROVA OBJETIVA

- Verifique se os seus dados estão corretos no **cartão de respostas**. Solicite ao fiscal para efetuar as correções na Ata de Aplicação de Prova.
- Leia atentamente cada questão e assinale no **cartão de respostas** a alternativa que mais adequadamente a responde.
- O **cartão de respostas NÃO** pode ser dobrado, amassado, rasurado, manchado ou conter qualquer registro fora dos locais destinados às respostas.
- A maneira correta de assinalar a alternativa no **cartão de respostas** é cobrindo, fortemente, com caneta esferográfica azul ou preta, o espaço a ela correspondente, conforme o exemplo a seguir:



INSTRUÇÕES - PROVA DISCURSIVA

- Verifique se os seus dados estão corretos no **caderno de respostas**. Solicite ao fiscal para efetuar as correções na Ata da Prova.
- Efetue a desidentificação do **caderno de respostas** destacando a parte onde estão contidos os seus dados.
- Somente será objeto de correção da Prova Discursiva o que estiver contido na **área reservada para a resposta**. **NÃO** será considerado o que estiver contido na **área reservada para rascunho**.
- O **caderno de respostas NÃO** pode ser dobrado, amassado, manchado, rasgado ou conter qualquer forma de **identificação do candidato**.
- **Use somente** caneta esferográfica azul ou preta.

CRONOGRAMA PREVISTO

ATIVIDADE	DATA	LOCAL
Divulgação do gabarito - Prova Objetiva (PO)	24/04/2006	www.nce.ufrj.br/concursos
Interposição de recursos contra o gabarito (RG) da PO	25 e 26/04/2006	www.nce.ufrj.br/concursos
Divulgação do resultado do julgamento dos RG da PO e o resultado preliminar das PO	22/05/2006	www.nce.ufrj.br/concursos
Demais atividades consultar cronograma de atividade no Manual do Candidato ou pelo site: www.nce.ufrj.br/concursos		

LÍNGUA PORTUGUESA

O que faz o brasil Brasil?



Devo começar explicando o meu enigmático título. É que será preciso estabelecer uma distinção radical entre um “brasil” escrito com letra minúscula, nome de um tipo de madeira de lei ou de uma feitoria interessada em explorar uma terra como outra qualquer, e o Brasil que designa um povo, uma nação, um conjunto de valores, escolhas e ideais de vida. O “brasil” com o b minúsculo é apenas um objeto sem vida, autoconsciência ou pulsação interior, pedaço de coisa que morre e não tem a menor condição de se reproduzir como sistema; como, aliás, queriam alguns teóricos sociais do século XIX, que viam na terra – um pedaço perdido de Portugal e da Europa – um conjunto doentio e condenado de raças que, misturando-se ao sabor de uma natureza exuberante e de um clima tropical, estariam fadadas à degeneração e à morte biológica, psicológica e social. Mas o Brasil com B maiúsculo é algo muito mais complexo. É país, cultura, local geográfico, fronteira e território reconhecidos internacionalmente, e também casa, pedaço de chão calçado com o calor de nossos corpos, lar, memória e consciência de um lugar com o qual se tem uma ligação especial, única, totalmente sagrada. É igualmente um tempo singular cujos eventos são exclusivamente seus, e também temporalidade que pode ser acelerada na festa do carnaval; que pode ser detida na morte e na memória e que pode ser trazida de volta na boa recordação de saudade. Tempo e temporalidade de ritmos localizados e, assim, insubstituíveis. Sociedade onde pessoas seguem certos valores e julgam as ações humanas dentro de um padrão somente seu. Não se trata mais de algo inerte, mas de uma entidade viva, cheia de auto-reflexão e consciência: algo que se soma e se alarga para o futuro e o passado, num movimento próprio que se chama História.

Roberto Da Matta

1 - A forma INADEQUADA de reescrever a primeira frase do texto – *devo começar explicando o meu enigmático título* – é:

- (A) o meu título é enigmático, pois devo começar explicando-o;
- (B) já que o meu título é enigmático, devo começar explicando-o;
- (C) devo começar explicando o meu título, pois ele é enigmático;
- (D) por meu título ser enigmático, devo começar por sua explicação;
- (E) devo começar pela explicação de meu título por ser ele enigmático.

2 - Tendo lido o texto, podemos dizer que o que procura estabelecer o livro de onde foi retirado este texto introdutório é:

- (A) como foi feita a passagem de um local atrasado para uma nação moderna;
- (B) as características específicas de uma nação denominada Brasil;
- (C) as marcas da colonização portuguesa no país atual;
- (D) o estabelecimento de valores que inserem o Brasil no mundo moderno;
- (E) a procura de explicações que permitem interpretar o Brasil.

3 - “O “brasil” com o b minúsculo é apenas um objeto sem vida, autoconsciência ou pulsação interior, pedaço de coisa que morre e não tem a menor condição de se reproduzir como sistema”; segundo esse fragmento do texto, a única característica que NÃO marca o “brasil” com b minúsculo é:

- (A) esterilidade;
- (B) morte;
- (C) autoconsciência;
- (D) fragmentação;
- (E) impossibilidade.

4 - Se o brasil com b minúsculo é um objeto sem vida, sem autoconsciência e sem pulsação interior, os adjetivos que melhor qualificam esse brasil são, respectivamente:

- (A) moribundo, desconhecido e inerte;
- (B) murcho, decadente e senil;
- (C) inerte, ignorante e desaparecido;
- (D) paralisado, atrasado e superficial;
- (E) morto, inconsciente e desfibrado.

5 - “como, aliás, queriam alguns teóricos sociais do século XIX, que viam na terra – um pedaço perdido de Portugal e da Europa – um conjunto doentio e condenado de raças que, misturando-se ao sabor de uma natureza exuberante e de um clima tropical, estariam fadadas à degeneração e à morte biológica, psicológica e social”; a marca da nação brasileira atual a que se alude neste fragmento do texto é o(a):

- (A) misticismo;
- (B) degeneração;
- (C) vulnerabilidade;
- (D) discriminação;
- (E) miscigenação.

6 - “que pode ser acelerada na festa do carnaval”, “que pode ser detida na morte e na memória”, “que pode ser trazida de volta na boa recordação da saudade”; a(s) frase(s) que pode(m) ser vista(s) unicamente como construção de voz passiva é:

- (A) que pode ser acelerada na festa do carnaval;
- (B) que pode ser detida na morte e na memória;
- (C) que pode ser trazida de volta na boa recordação da saudade;
- (D) que pode ser acelerada na festa do carnaval / que pode ser detida na morte e na memória;
- (E) que pode ser detida na morte e na memória / que pode ser trazida de volta na boa recordação da saudade.

7 - A relação estrutural entre “tempo e temporalidade” se repete em:

- (A) substituto / substituição;
- (B) atemporal / atemporalidade;
- (C) inerte / inércia;
- (D) nação / nacionalidade;
- (E) complementar / complementaridade.

8. “Não se trata mais de algo inerte, mas de uma entidade viva, cheia de auto-reflexão e consciência: algo que se soma e se alarga para o futuro e o passado, num movimento próprio que se chama História”; esse fragmento do texto se opõe a um outro fragmento anterior. A oposição entre os fragmentos que NÃO está correta é:

- (A) “não se trata mais de algo inerte” / “é apenas um objeto sem vida”;
- (B) “mas de uma entidade viva” / “fadadas à degeneração e à morte”;
- (C) “cheia de auto-reflexão e consciência” / “é apenas um objeto sem...autoconsciência”;
- (D) “algo que se soma e se alarga” / “fadadas à degeneração e à morte biológica”;
- (E) “algo que se soma e se alarga para o futuro e o passado” / “um conjunto doentio e condenado de raças”.

LÍNGUA INGLESA

READ TEXT I AND ANSWER QUESTIONS 9 AND 10:

TEXT I

Here is the beginning of a piece of news:

A group of U.S. Senators visited Brazil in August to take a look at the country’s ethanol industry. “It was a real eye-opener. I was just amazed what we learned,” said Sen. Mel Martinez (R-Fla).

What most impressed the delegation was the choice Brazilians have at the pump. Since the 1973 oil embargo, Brazil has battled to achieve energy independence, replacing gasoline with ethanol, an alcohol distilled from sugarcane...

In Brazil ethanol, or ‘alcohol’ as it is called, costs only \$2 at the pump, compared to \$4 for a gasoline-ethanol blend (Brazil no longer sells regular unblended gasoline). And while ethanol-powered cars consume 25% to 30% more fuel per mile than gasoline cars, the average motorist can save about \$820 a year by switching to ethanol.

(from www.forbes.com/2005/11/15/energy-ethanol-brazil_cx_1116energy_adams)

09 – When the Senator described the visit as “a real eye-opener”, he was making a reference to a(n):

- (A) mishap;
- (B) expectation;
- (C) overestimation;
- (D) accident;
- (E) enlightenment.

10- The fact that “Brazil has battled to achieve energy independence” means that this action has been:

- (A) easy;
- (B) hard;
- (C) fast;
- (D) smooth;
- (E) speedy.

11 – **while** in “while ethanol-powered cars consume 25% to 30% more fuel per mile than gasoline cars, “ is used in the same way as in:

- (A) While the embargo lasted, Brazilians had to find an alternative;
- (B) While Americans use gasoline, many Brazilians prefer ethanol;
- (C) While having all the technology, Brazilians still use raw material;
- (D) While being the manager of that company, he introduced many innovations
- (E) While ethanol was being used in Brazil, other countries looked for different solutions.

READ TEXT II AND ANSWER QUESTION 12 TO 15:

TEXT II

Doubts About Nuclear Energy

- Your article “Re-energized”, about the French nuclear-energy company Areva [Nov. 14], noted that there may be a comeback for nuclear power. Even if there is evidence of a “nuclear renaissance”, as Areva’s head, Anne Lauvergeon, put it, I can’t see nuclear power plants becoming popular in most of Europe.
- 5 There are still serious problems with handling the drainage of reactor coolant into rivers, and
- 10 there is the major concern of how to dispose of nuclear waste. Long-distance transport of such material is highly dangerous, especially with the threat of terrorist attacks. And can we place on
- 15 future generations the burden of coping with tons of hazardous radioactive substances? The reasons for the sudden return of nuclear energy – spiking oil prices and the effect of greenhouse gases – also call for investment in alternative-energy technologies. Wind, solar or water
- 20 energy could help stop the progress of global warming and make us independent of fossil fuels. Alternative energies would save us money in the long run without the immense drawbacks of nuclear energy.

LISA JANK
Augsburg, Germany

(Time, December 19, 2005, p. 10)

12 – The author of this letter considers the revival of nuclear energy:

- (A) impossible;
- (B) risky;
- (C) effective;
- (D) beneficial;
- (E) improbable.

13 – When the writer refers to “the burden of coping” (l.14), she implies, among other issues, that future generations will have to:

- (A) create many alternative forms of energy;
- (B) redesign means of energy production;
- (C) support traditional sources of energy;
- (D) deal with the problems of nuclear waste;
- (E) challenge the policy of energy output.

14 - The underlined expression in “Alternative energies would save us money in the long run “ (l. 23) means:

- (A) eventually;
- (B) at once;
- (C) lately;
- (D) for good;
- (E) at present.

15 – The word **spiking** in “spiking oil prices” suggests a movement that:

- (A) ascends;
- (B) halts;
- (C) descends;
- (D) initiates;
- (E) alternates.

CONHECIMENTOS ESPECÍFICOS

16- Considerando o valor do dinheiro no tempo, o conceito de juros simples e juros compostos, é correto afirmar, EXCETO:

- (A) valores de datas diferentes são grandezas que só podem ser comparadas e somadas algebricamente após terem sido movimentadas para uma mesma data, com a aplicação de uma taxa de juros;
- (B) no regime de juros simples apenas o capital inicial é remunerado;
- (C) sob o ponto de vista do tomador do empréstimo é sempre mais vantajoso tomá-lo sob o regime de juros simples;
- (D) no regime de juros compostos estes são capitalizados ao final de cada período;
- (E) valores financeiros de uma mesma data são grandezas que podem ser comparadas e somadas algebricamente.

17- Considere as afirmações:

- I) Fluxos-de-caixa são ditos equivalentes, a uma determinada taxa de juros, quando apresentam o mesmo valor presente calculado com esta mesma taxa de juros.
- II) Taxa interna de retorno de um fluxo-de-caixa é sempre ao valor da taxa de desconto que faz com que o valor presente líquido seja igual a zero.
- III) Valor Presente Líquido de um fluxo-de-caixa é igual ao valor presente de suas parcelas futuras somadas algebricamente com a grandeza colocada no ponto zero.

Assinale a alternativa correta:

- (A) apenas a (I) é verdadeira;
- (B) apenas a (II) é verdadeira;
- (C) apenas a (III) é verdadeira;
- (D) todas são falsas;
- (E) todas são verdadeiras.

18- Considere as seguintes afirmações:

- I) A taxa de juros de 1% ao mês (a.m.) é equivalente à taxa de 12% ao ano (a.a.).
- II) Considerando o período de um ano com inflação de 12% a.a., a taxa real de juros, após um ano de aplicação do capital inicial a 12% a.a., é de 0% a.a..
- III) Considerando o período de um ano com inflação de 4% a.a., a taxa real de juros, após um ano de aplicação do Capital Inicial a 12% a.a., é de 8% a.a.

Assinale a alternativa correta:

- (A) apenas a (I) é verdadeira;
- (B) apenas a (II) é verdadeira;
- (C) apenas a (III) é verdadeira;
- (D) apenas a (I) é falsa;
- (E) apenas a (II) é falsa.

19- Considerando dois dos diversos tipos de pagamento de empréstimos, o Sistema de Amortização Constante (SAC) e o Modelo Price (Prestação Constante), é correto afirmar, EXCETO:

- (A) para uma mesma taxa de juros e mesmo período de financiamento, o montante total pago no SAC é sempre maior que o do Modelo Price;
- (B) no modelo Price as parcelas relativas ao pagamento do principal da dívida aumentam com o tempo em cada prestação;
- (C) no modelo SAC as parcelas destinadas ao principal da dívida são constantes ao longo do empréstimo;
- (D) no modelo PRICE a quantidade paga a título de juros diminui com o tempo em cada parcela;
- (E) no modelo SAC a parcela destinada ao pagamento dos juros em cada prestação cai linearmente com o tempo.

20- Considere as seguintes afirmativas:

- I) A indústria de gás natural no Brasil começou na Bahia na década de 60;
- II) CEG no Rio de Janeiro e COMGÁS em São Paulo são as companhias de distribuição de gás mais antigas do país;
- III) A descoberta de gás natural na Bacia de Campos, após o início da indústria na Bahia foi o principal agente a impulsionar o crescimento da indústria de gás no Brasil.

Assinale a alternativa correta:

- (A) apenas a (I) está correta;
- (B) apenas a (II) está correta;
- (C) apenas a (III) está correta;
- (D) todas estão corretas;
- (E) todas estão erradas.

21- Dentre os diversos segmentos do mercado de gás natural, qual deles apresentou o maior crescimento em termos percentuais entre janeiro de 2000 e janeiro de 2006 ?

- (A) doméstico;
- (B) industrial;
- (C) térmico;
- (D) automotivo;
- (E) matéria prima para petroquímica.

22- Considere as seguintes afirmações:

- I) A Taxa Interna de Retorno (TIR) de um projeto mede o retorno sobre o Investimento total ou inicial;
- II) Para dois projetos mutuamente excludentes, a TIR deve ser o primeiro critério de seleção de projetos a ser observado;
- III) Projetos cujo fluxo-de-caixa apresenta mais de uma inversão de sinal podem ter taxas de retorno múltiplas ou indeterminadas.

Assinale a alternativa correta:

- (A) apenas a (I) é verdadeira;
- (B) apenas a (II) é verdadeira;
- (C) apenas a (III) é verdadeira;
- (D) todas são verdadeiras;
- (E) todas são falsas.

23- Considere um dado de seis faces, não viciado, contendo cada uma um símbolo que indica números que vão de 1 a 6, sendo um único símbolo em cada face.

Faz-se duas jogadas com os seguintes objetivos:

- I) em duas jogadas obter o número dois na primeira jogada e o seguido do número cinco na segunda;
 II) em duas jogadas o número dois e o número cinco não importando a ordem, podendo ser cinco seguido de dois ou dois seguido de cinco.

As probabilidades de sucesso são, respectivamente:

- (A) $1/6$ e $1/3$;
 (B) $1/9$ e $1/3$;
 (C) $1/9$ e $1/6$;
 (D) $1/36$ e $1/9$;
 (E) $1/36$ e $1/18$.

24- Quantas empresas importam gás natural atualmente no Brasil?

- (A) uma;
 (B) duas;
 (C) três;
 (D) quatro;
 (E) cinco.

25- Com relação às reservas de gás natural do Brasil em 31/12/2004, é correto afirmar que as três maiores reservas provadas do país, em ordem decrescente, estão localizadas nos seguintes estados da Federação:

- (A) Bahia, Rio de Janeiro e Rio Grande do Norte;
 (B) Rio de Janeiro, São Paulo e Amazonas;
 (C) São Paulo, Bahia e Espírito Santo;
 (D) Bahia, Amazonas e Espírito Santo;
 (E) Rio de Janeiro, Amazonas e Bahia.

26- Considerando a evolução da indústria do gás na Grã-Bretanha de 1982 até a atualidade, pode-se observar as dramáticas mudanças no mercado. Partiu de um monopólio estatal totalmente verticalizado a um sistema totalmente liberal. Entretanto um fato é apontado pelos analistas como o grande erro (*The Big Mistake*) do processo.

Indique-o dentre as opções abaixo:

- (A) a privatização da *British Gás* como companhia verticalizada em 1986;
 (B) introdução do acesso de terceiros ao sistema da *British Gás* em 1982;
 (C) direito de venda assegurado aos produtores em 1982 sem que as regras garantissem seus acessos ao sistema de gasodutos da *British Gás*;
 (D) a permissão para a prática de preços do combustível alternativo por parte da *British Gas*;
 (E) a criação do OFGAS como regulador, sem que lhe fosse outorgada autoridade requerida para impedir ou combater o monopólio de fato praticado pela *British Gás*.

27- A Constituição de 1988 alterou profundamente as regras da indústria do gás no Brasil. O fato mais relevante foi:

- (A) concedeu o monopólio de distribuição aos governos estaduais;
 (B) acabou com o monopólio da Petrobras para a exploração de gás natural;
 (C) instituiu o regime de Livre Acesso aos gasodutos de transporte;
 (D) acabou com o monopólio da Petrobras para a importação de gás natural;
 (E) criou a Agência Nacional de Petróleo (ANP).

28- Medidas de tendência central é um conceito fundamental em estatística.

As mais utilizadas são moda, mediana e média e são assim definidas:

- I) Moda é o valor mais freqüente de uma amostra.
 II) Média é o ponto abaixo do qual se encontram 50% dos valores da amostra.
 III) Mediana é a média aritmética dos valores da amostra.
 IV) Em uma distribuição normal, moda, mediana e média coincidem em um único valor.

Assinale a alternativa correta:

- (A) são verdadeiras apenas (I) e (IV);
 (B) são verdadeiras apenas (II) e (III);
 (C) apenas a (IV) é verdadeira;
 (D) apenas a (I) é verdadeira;
 (E) todas são verdadeiras.

29- Sob o ponto de vista de planejamento e controle de projetos, duas ferramentas podem ser identificadas: o *planejamento e controle técnico* (PCT) e o *planejamento e controle administrativo* (PCA). Pode-se dizer com relação ao PCT e ao PCA.

Identifique entre as opções aquela que NÃO é verdadeira.

- (A) o PCT especifica, em linhas gerais, o que fazer enquanto o PCA auxilia em como fazer o projeto;
 (B) é função do PCA estabelecer os procedimentos de controle de qualidade durante a execução do projeto;
 (C) o cronograma é uma função do PCA;
 (D) a determinação das tarefas a serem executadas é uma função do PCT;
 (E) o estabelecimento das metas de um projeto é uma função do PCT.

30- Dentre as opções abaixo, indique aquela que melhor representa a aplicação da modalidade de contrato do tipo Preço Global (*lump sum*).

- (A) quando é possível caracterizar perfeitamente o escopo do contrato em termos de qualidade, quantidade e valor;
 (B) quando se conhece apenas qualitativamente o escopo do projeto;
 (C) quando o contrato não está bem definido em termos de duração;
 (D) quando o contrato não define com clareza seu escopo e duração;
 (E) implantação de unidades industriais, em que serviços de engenharia estão embutidos no contrato.

31- No Marketing de Serviços quatro características dos produtos, no caso os serviços se destacam: Intangibilidade, Inseparabilidade, Variabilidade e Perecibilidade.

Nos serviços de transporte por gasodutos, qual a dupla de características cuja presença é mais destacada ?

- (A) variabilidade e perecibilidade;
- (B) inseparabilidade e variabilidade;
- (C) variabilidade e intangibilidade;
- (D) intangibilidade e inseparabilidade;
- (E) intangibilidade e perecibilidade.

32- Analise as seguintes afirmações:

- I) O patrimônio líquido de uma empresa (PL) é igual à diferença entre o total dos ativos e o total dos passivos.
- II) O demonstrativo contábil que apresenta o montante da riqueza dos proprietários na empresa é a Demonstração de Resultados do Exercício (DRE).
- III) O Balanço Patrimonial (BP) é uma representação estática da situação da organização.

Assinale a alternativa correta:

- (A) somente a primeira é verdadeira;
- (B) somente a segunda é verdadeira;
- (C) somente a terceira é verdadeira;
- (D) somente são verdadeiras (I) e (II);
- (E) somente são verdadeiras (I) e (III).

33- A opções abaixo apresentam considerações sobre o Balanço Patrimonial de uma organização. São corretas, EXCETO:

- (A) um ativo qualquer deve ser registrado pela contabilidade sempre pelo custo de aquisição;
- (B) o patrimônio líquido é considerado um passivo da empresa e representa sua dívida com os proprietários ou acionistas;
- (C) ativos diferidos são aqueles que contribuirão para gerar resultados para a empresa em exercícios posteriores àquele seguinte ao balanço;
- (D) um empréstimo feito pela empresa a um de seus diretores, donos ou acionista cujo vencimento se dará em 10 meses da publicação do balanço deve ser lançado no ativo circulante;
- (E) salários dos funcionários devem ser lançados no passivo circulante.

34- Sobre a Demonstração dos Resultados do Exercício (DRE) de uma empresa qualquer, analise as afirmações seguintes:

- I) Receitas antecipadas não afetam o resultado do exercício.
- II) Não antecipar lucros e provisionar perdas refletem a aplicação do princípio da prudência.
- III) A depreciação de um bem utilizado na produção deve ser lançado como despesa.

Assinale a alternativa correta:

- (A) apenas a (I) é verdadeira;
- (B) apenas a (II) é verdadeira;
- (C) apenas a (III) é verdadeira;
- (D) todas são verdadeiras;
- (E) apenas a (III) é falsa.

35- Considere os três principais relatórios contábeis: o Balanço Patrimonial (BP), a Demonstração dos Resultados do Exercício (DRE) e Demonstração de Origens e a Aplicação de Recursos DOAR.

É correto afirmar, EXCETO:

- (A) Os recursos são divididos em três grandes grupos: operações, proveniente de terceiros e provenientes dos acionistas;
- (B) o propósito da DOAR é fornecer informações a respeito do fluxo de caixa gerado pelas operações e também de investimentos e financiamentos que a empresa tenha desenvolvido no período em análise;
- (C) a depreciação pode ser considerada uma origem;
- (D) todas as informações necessárias para a elaboração da DOAR estão podem ser obtidas do BP e da DRE;
- (E) o BP e a DRE apresentam mais informações sobre a saúde da empresa que a DOAR.

36- Considerando que exista um mercado para gás natural e que existam reservas que possam supri-lo.

Indique dentre as opções abaixo aquela que melhor se adequa ao conceito da prestação eficiente do serviço por parte do transportador.

- (A) autorização para que mais de um gasoduto seja construído, estimulando assim, a competição no setor transporte;
- (B) fixação de uma taxa interna de retorno para o projeto, definida pela ANP;
- (C) fixação da tarifa de transporte por parte do transportador explicitando, no mínimo, os quatro componentes tarifários exigidas pela ANP;
- (D) fixação da tarifa por parte da ANP;
- (E) negociação direta da tarifa diretamente com o transportador.

37- Em geral projetos de gasodutos, devido a suas características de capital intensivo, poder requerer financiamentos complexos. Empréstimos de terceiros, adiantamento de clientes, empréstimos dos próprios acionista além do próprio capital dos acionistas são quase sempre empregados na sua totalidade para que o projeto seja levado a cabo.

Considerando que a taxa interna de retorno do projeto seja fixada por um agente externo (o regulador) é correto afirmar, EXCETO:

- (A) a estratégia de depreciação a ser utilizada deve influenciar na taxa de retorno sobre o capital próprio;
- (B) a taxa de retorno sobre o capital próprio dependerá da capacidade dos investidores em obter capital de terceiros a custo mais baixo;
- (C) se os acionistas forem todos *investment-grade*, a nova empresa formada também o será e contratos de caução podem ser eliminados;
- (D) a dívida dos acionistas, em geral, é paga somente após quitação da dívida com terceiros;
- (E) financiadores podem exigir caução das receitas de forma a minimizar o risco de inadimplência por parte do tomador do financiamento.

38- Considere as seguintes afirmações:

- I) O pré-pagamento total da tarifa de transporte em um novo projeto pode não criar valor para o transportador;
 II) A tarifa de transporte em um gasoduto totalmente pago e depreciado, sob a ótica da prestação eficiente de serviço, deverá remunerar somente os custos de operacionais e administrativos do transportador;
 III) Em um sistema de gasodutos com vários pontos de recepção e entrega, a capacidade de transporte fica indefinida e dependerá das quantidades a receber ou entregar, podendo variar de acordo com as quantidades requisitadas em cada um dos pontos.

Assinale a alternativa correta:

- (A) somente a primeira é falsa;
 (B) somente a segunda é falsa;
 (C) somente a terceira é falsa;
 (D) todas são verdadeiras;
 (E) todas são falsas.

39- Observe o gráfico abaixo:

Consumo de Gás Natural por Segmento

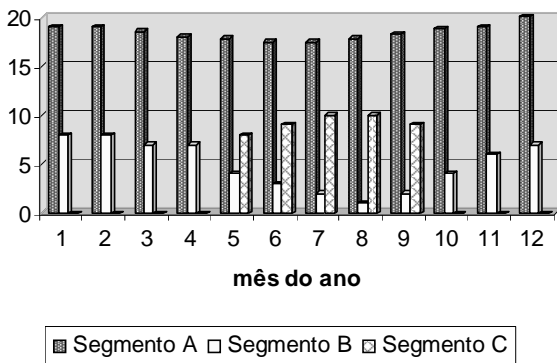

No eixo das ordenadas temos volume de fornecimento de gás natural em bases diárias (MM m3/d) em três segmentos de um mesmo mercado. No eixo das abcissas temos o tempo.

Partindo da análise do gráfico, pode-se concluir que:

- I) O segmento A é compatível com o mercado industrial com elevado grau de maturidade.
 II) O segmento B é compatível com o consumo residencial em um país de clima frio.
 III) O segmento C é compatível com o segmento de geração térmica de eletricidade em um mercado de base térmica a gás natural.

Assinale a alternativa correta:

- (A) somente (I) é verdadeira;
 (B) todas são verdadeiras;
 (C) somente (III) é verdadeira;
 (D) somente são verdadeiras (I) e (II);
 (E) somente (II) é verdadeira.

40 - O *Balanced Scorecard* propõe-se a medir a atuação de uma empresa decorrente de suas estratégia. Em geral é apresentado sob quatro perspectivas.

Das opções abaixo, indique aquela que NÃO é uma das perspectivas do *Balanced Scorecard*.

- (A) clientes;
 (B) finanças;
 (C) interna;
 (D) aprendizagem e crescimento;
 (E) sociedade.

QUESTÕES DISCURSIVAS

QUESTÃO 1

Alguns termos definem o tipo de acesso que potenciais compradores ou vendedores de gás que utilizam gasodutos para a entrega de seu produto. A saber: i) Acesso por terceiros ou *Third Part Access* ; ii) Livre acesso ou *Open Access* e iii) Frete compartilhado ou *Common Carriage*.

Comente a principal características de cada um.

QUESTÃO 2

Em geral, contratos de transporte tem cláusulas do tipo *ship-or-pay* (pagamento independente da utilização do gasoduto por parte do carregador). Em um caso teórico o intervalo do *ship-or-pay* fica entre 0% (zero por cento) e 100% (cem por cento) da capacidade contratada. Na prática, para que o projeto seja financiável, é necessário que o carregador garanta a receita do gasoduto com valores elevados do *ship-or-pay*, garantindo desta forma receitas que permitam elevado grau de alavancagem financeira para projetos desta natureza.

a) **Indique como varia a tarifa de transporte com o % de *ship-or-pay* no contrato de transporte. Em outras palavras qual é o sinal da derivada primeira da tarifa de transporte em relação ao percentual de *ship-or-pay* (d T/d SoP) assegurado no contrato de transporte.**

b) **Esboce o gráfico teórico da tarifa de transporte versus o percentual de *ship-or-pay* .**

QUESTÃO 3

Prepare um quadro com uma Análise Estrutural da Indústria do Gás Natural no Brasil com base no Modelo Porter, indicando os pontos relevantes em cada quesito.



INFORMAÇÕES ADICIONAIS

Núcleo de Computação Eletrônica
Divisão de Concursos

Endereço: Prédio do CCMN, Bloco C
Ilha do Fundão - Cidade Universitária - Rio de Janeiro/RJ

Caixa Postal: 2324 - CEP 20010-974

Central de Atendimento: 0800 7273333 ou (21) 2598-3333

Informações: Dias úteis, de 9 h às 17 h (horário de Brasília)

Site: www.nce.ufrj.br/concursos

Email: concursoufrj@nce.ufrj.br