



**PREFEITURA MUNICIPAL DE TATUÍ
ESTADO DE SÃO PAULO**

CONCURSO PÚBLICO Nº 01/2019

MÉDICO UROLOGISTA

**CADERNO DE
QUESTÕES**

ABRA SOMENTE QUANDO AUTORIZADO

Nome do Candidato: _____

Assinatura: _____

Concurso Realizado pela:



Planexcon
ASSESSORIA E CONSULTORIA PÚBLICA

Contato

concurso@planexcon.com.br

Tel.0xx15 3282.3542

INSTRUÇÕES

1. Este Caderno contém 08 páginas com questões de múltipla escolha, assim distribuídas:
 - **Língua Portuguesa**, com 10 questões, enumeradas de 01 a 10;
 - **Matemática**, com 10 questões, enumeradas de 11 a 20;
 - **Conhecimentos Específicos**, com 15 questões, enumeradas de 21 a 35;
 - **Conhecimentos Gerais**, com 05 questões, enumeradas de 36 a 40.
2. Cada questão contém 5 (cinco) alternativas (a, b, c, d, e), das quais somente uma atende às condições do enunciado.
3. Esta prova terá a duração de 3 (três) horas, incluído o tempo necessário para preenchimento do Gabarito de Resposta, sendo permitida a saída do candidato da sala de prova somente após 30 minutos do seu início.
4. Responda a todas as questões. Para cômputo da nota, serão considerados apenas os acertos.
5. Não será permitido ao candidato o destaque de qualquer página da prova.
6. Não é permitido, em hipótese alguma, o empréstimo de qualquer objeto.
7. Não se atenha às questões que julgar difíceis, volte a elas se lhe sobrar tempo.
8. Estando as questões respondidas neste caderno, você deverá transcrever todas as alternativas assinaladas para o Gabarito de Respostas, utilizando caneta esferográfica de tinta preta ou azul.
9. Você receberá do Fiscal o Gabarito de Respostas. Verifique se estão em ordem e com todos os dados impressos corretamente. Caso contrário, notifique o Fiscal, imediatamente.
10. Após certificar-se de que a Gabarito de Respostas é seu, assine-o com caneta esferográfica de tinta preta ou azul no local em que há a indicação: "ASSINATURA DO (A) CANDIDATO (A)".
11. A folha de respostas não deve ser dobrada, amassada ou rasurada.
12. É de inteira responsabilidade do candidato qualquer prejuízo advindo de marcação incorreta efetuada no Gabarito de Respostas - Atenção: **O Gabarito de Respostas não será substituído em hipótese alguma.**
13. Serão nulas as respostas rasuradas ou múltiplas para uma mesma questão

Boa Prova!

LÍNGUA PORTUGUESA

Leia o texto abaixo para responder as
questões de números 01 a 04

Certas Coisas

Não existiria som
Se não houvesse o silêncio
Não haveria luz
Se não fosse a escuridão
A vida é mesmo assim,
Dia e noite, não e sim...

Cada voz que canta o amor não diz
Tudo o que quer dizer,
Tudo o que cala fala
Mais alto ao coração.
Silenciosamente eu te falo com paixão...

Eu te amo calado,
Como quem ouve uma sinfonia
De silêncios e de luz.
Nós somos medo e desejo,
Somos feitos de silêncio e sons,
Tem certas coisas que eu não sei dizer...

A vida é mesmo assim,
Dia e noite, não e sim...

Eu te amo calado,
Como quem ouve uma sinfonia
De silêncios e de luz,
Nós somos medo e desejo,
Somos feitos de silêncio e sons,
Tem certas coisas que eu não sei dizer..
E digo...

Compositor: Lulu Santos

QUESTÃO 01

A antítese figura de linguagem, ocorre em:

- a) Eu te amo calado.
- b) Como quem ouve uma sinfonia.
- c) Silenciosamente eu te falo com paixão.
- d) Somos feitos de silêncio e sons.
- e) Tem certas coisas que eu não sei dizer.

QUESTÃO 02

No verso: "Silenciosamente eu te falo com
paixão...", o vocábulo sublinhado pertence a
mesma classe gramatical que:

- a) Algum.

- b) Uma.
- c) Ainda.
- d) Nesse.
- e) Caso.

QUESTÃO 03

Em "Eu te amo calado", o substantivo "calado"
tem a função sintática de:

- a) Complemento nominal.
- b) Agente da passiva.
- c) Objeto indireto.
- d) Objeto direto.
- e) Predicativo do sujeito.

QUESTÃO 04

Leia os versos a seguir: "Eu te amo
calado/Como quem ouve uma sinfonia".

A oração destacada é classificada como:

- a) Subordinada substantiva objetiva direta.
- b) Subordinada adverbial comparativa.
- c) Coordenada sindética conclusiva.
- d) Coordenada assindética.
- e) Subordinada substantiva completiva
nominal.

QUESTÃO 05

Leia os textos abaixo:

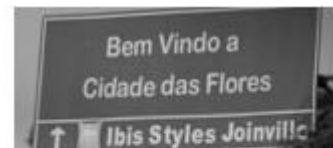

A ninguém interessa o
nosso plano.

Assinale a alternativa cujos termos estão de
acordo com a norma-padrão:

- a) Bem-vindo à cidade das flores/ A ninguém
interessa o nosso plano.
- b) Bem vindo à cidade das flores/ À ninguém
interessa o nosso plano.
- c) Bem vindo a cidade das flores/ A ninguém
interessa o nosso plano.
- d) Bem-vindo a cidade das flores/ A ninguém
interessa o nosso plano.
- e) Bem-vindo à cidade das flores/ À ninguém
interessa o nosso plano.

QUESTÃO 06

O cidadão é o maior agente para melhorar o

planeta. Para a consolidação efetiva de um processo de desenvolvimento sustentável, faz-se necessária a participação coletiva, mas para atingir é preciso que tenha início no individual, ou seja, partir do particular para o geral. Nesse sentido, cada indivíduo deve avaliar seu conjunto de comportamentos e as possíveis consequências que eles provocam no meio ambiente e buscar seus interesses de modo que não haja grandes agressões a ele.

<https://brasilecola.uol.com.br/geografia/o-cidadao-no-desenvolvimento-sustentavel.htm> - (Acesso em 14/03/2019)

O texto traz algumas dicas para que o processo de desenvolvimento sustentável aconteça. Assinale a alternativa cujo vocábulo é sinônimo do termo “sustentável”:

- a) Defensável.
- b) Inoperacional.
- c) Padecido.
- d) Planetário.
- e) Térreo.

QUESTÃO 07

Das as alternativas abaixo, qual representa um parônimo do verbo deferir:

- a) Atender.
- b) Conceder.
- c) Diferir.
- d) Adiar.
- e) Prolongar.

Leia o texto abaixo para responder as questões de números 08 a 10



QUESTÃO 08

Susi! Me ajuda a bolar uns nomes científicos pros meus insetos **enquanto** a professora não está olhando. Assinale a alternativa em que a classificação morfológica do termo destacado do texto está *correta*:

- a) Pronome possessivo.
- b) Conjunção.
- c) Substantivo.
- d) Preposição.
- e) Advérbio.

QUESTÃO 09

A alternativa em que todas as palavras apresentadas são acentuadas em virtude da mesma regra que determina a acentuação da palavra “**agradável**” apresentada no texto, está em:

- a) Bíceps/ingênuo/córtex.
- b) Ímpar/córtex/caráter.
- c) Água/ fósfil/ ímpar.
- d) Série /nódoa /aéreo.
- e) Fácil/adorável/réptil.

QUESTÃO 10

No segmento “*Quem sabe, sentando lá na frente da turma, você pare de distrair o Calvin*” as vírgulas são empregadas para:

- a) Separar aposto e vocativo.
- b) Marcar a supressão do verbo em uma oração.
- c) Separar orações independentes.
- d) Separar adjunto adverbial deslocado.
- e) Indicar a elipse de um termo.

MATEMÁTICA

QUESTÃO 11

No Condomínio Mar Azul, tem um reservatório de água em forma de cilindro cuja base é um círculo de raio de 10 metros e 6 metros de altura. Como o aspecto dele estava bastante embolorado, resolveu-se pintá-lo. O pintor contratado para executar o serviço, cobrou um valor de R\$ 8,00 o metro quadrado de pintura. Ao término do serviço o valor devido ao pintor foi de:

- a) R\$ 1.280,00.
- b) R\$ 2.048,00.
- c) R\$ 2.560,00.
- d) R\$ 4.800,00.
- e) R\$ 8.038,40.

Caderno de Questões
MÉDICO UROLOGISTA

QUESTÃO 12

Um conservatório musical tem 320 alunos matriculados. Entre eles, 146 tocam violão, 84 tocam flauta e 38 tocam os dois instrumentos. Escolhendo ao acaso um dos alunos, qual a probabilidade de ele não tocar nenhum desses instrumentos:

- a) 42%.
- b) 41%.
- c) 40%.
- d) 38%.
- e) 35%.

QUESTÃO 13

Três costureiras produziram 250 lençóis em 5 dias. Se a oficina contratar mais duas costureiras por 3 dias, quantos lençóis serão produzidos pelas 5 costureiras:

- a) 500.
- b) 520.
- c) 680.
- d) 700.
- e) 710.

QUESTÃO 14

Se Willian é ator, então Gisele não é atleta. Se Odilon é atleta, então Sérgio é caricaturista. Assim sendo, podemos verificar que: Gisele e Odilon são atletas. Logo, se conclui que:

- a) Willian é ator e Sérgio é caricaturista.
- b) Willian é ator se, e somente se, Sérgio é caricaturista.
- c) Willian não é ator e Sérgio não é caricaturista.
- d) Willian não é ator e Sérgio é caricaturista.
- e) Willian não é ator se, e somente se, Sérgio não é caricaturista.

QUESTÃO 15

Observe o gráfico abaixo:

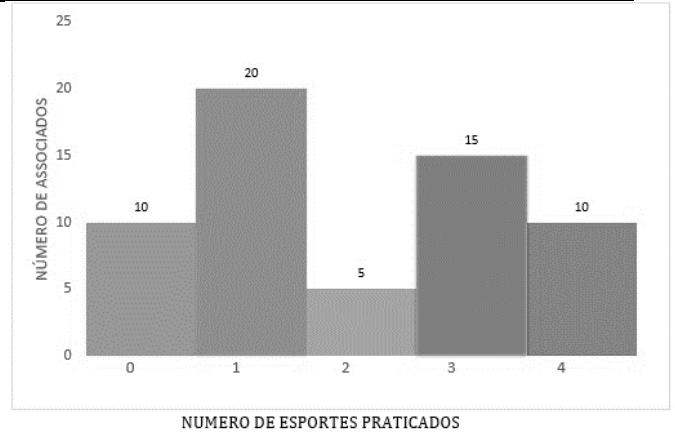

Certa tarde, no clube de campo “Céu Azul,” foi realizada uma pesquisa entre os associados que se encontravam na lanchonete, com a finalidade de saber o número de esportes que cada entrevistado pratica semanalmente. De acordo com o gráfico, e considerando o total de associados pesquisados, a porcentagem de associados que pratica semanalmente 2 ou 4 esportes é de:

- a) 5%.
- b) 10%.
- c) 15%.
- d) 20%.
- e) 25%.

QUESTÃO 16

Maria foi pagar a prestação de seu carro referente ao mês de março, com 6 dias de atraso. O valor da prestação era de R\$ 650,00, porém teve que pagar 0,4% de juro simples a.d. (ao dia). O valor total pago por Maria pela prestação do mês de março foi de:

- a) R\$676,00.
- b) R\$675,60.
- c) R\$665,60.
- d) R\$663,00.
- e) R\$660,40.

QUESTÃO 17

Na academia de ginástica, no período noturno, o número de alunos que estão frequentando diariamente, possuem as idades abaixo elencadas:

17, 19, 15, 29, 19, 17, 31, 21, 15, 16, 23,
21, 19, 16, 18, 21, 23, 25, 19, 17, 24, 23,
19, 31, 27, 28, 30, 23, 19.

Logo, o correto referente a esses dados, consta na alternativa:

- a) A mediana é 19 e a média é 21,55.
- b) Moda e mediana, ambas são iguais a 19.
- c) A moda e a média das idades são iguais a 21.
- d) A moda é 19 e a mediana é 21.
- e) A mediana das idades é 19 e a média é 29.

QUESTÃO 18

Observe o gráfico abaixo:

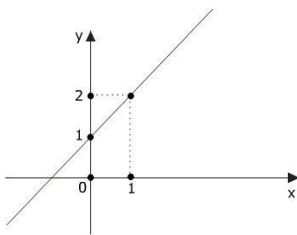

Ele representa uma função:

- a) Afim.
- b) Modular.
- c) Quadrática.
- d) Exponencial.
- e) Linear.

QUESTÃO 19

Juju comprou cinco camisetas, três bermudas e duas sandálias para levar em sua viagem de férias. De quantas maneiras diferentes Juju poderá vestir-se:

- a) 10.
- b) 13.
- c) 17.
- d) 27.
- e) 30.

QUESTÃO 20

Rodrigo possui a idade de 15 anos, enquanto que seu pai tem 45 anos. Levando em consideração a mesma razão entre as idades deles, assinale a alternativa que indica a idade de Rodrigo caso seu pai tivesse 60 anos de idade:

- a) 30 anos.
- b) 12 anos.
- c) 18 anos.
- d) 25 anos.
- e) 20 anos.

CONHECIMENTOS ESPECÍFICOS

QUESTÃO 21

Mulher, 65 anos, diabética, hipertensa de longa data, em tratamento com hidroclorotiazida 25mg pela manhã:

- Queixou-se de dispneia aos esforços, com início há três meses.
- Dormia com dois travesseiros e negou dispneia paroxística noturna.
- Referiu edema vespertino de membros inferiores e negou dor torácica.
- Ao exame físico, pressão arterial 150x90mmHg, frequência cardíaca 80bpm.
- Estase jugular a 45°.
- Ausculta pulmonar com murmúrio vesicular positivo com raros estertores crepitantes em bases.
- Bulhas rítmicas, normofonéticas e sem sopros.
- Abdome sem alterações.
- Edema de membros inferiores 1+/4+.
- O eletrocardiograma mostrou ritmo sinusal, padrão de sobrecarga ventricular esquerda.
- O ecocardiograma mostrou fração de ejeção do ventrículo esquerdo 52% e o BNP 480pg/mL.

Com base nesses achados, é CORRETO afirmar, com relação ao diagnóstico e melhor opção terapêutica para esta paciente, que há/deve-se:

- a) Insuficiência cardíaca com fração de ejeção preservada/ introduzir digoxina.
- b) Insuficiência cardíaca com fração de ejeção preservada/ controlar a hipertensão arterial.
- c) Insuficiência cardíaca com fração de ejeção reduzida/ associar betabloqueador ao tratamento atual.
- d) Insuficiência cardíaca com fração de ejeção reduzida/ introduzir digoxina.
- e) Insuficiência cardíaca fração de ejeção reduzida/aumentar a dose de diuréticos.

QUESTÃO 22

A síndrome coronariana aguda com supra de ST é uma emergência médica que requer a aplicação simultânea de múltiplas terapias. Sobre este tema assinale a única assertiva correta:

Caderno de Questões
MÉDICO UROLOGISTA

- a) O tratamento deve levar em consideração o sexo do paciente porque mulheres e homens são tratados de forma distinta.
- b) O uso de nitratos deve ser iniciado o mais brevemente possível pois apresenta impacto na redução de mortalidade neste cenário.
- c) Os pacientes devem ser tratados com fibrinólise se a angioplastia primária não for possível dentro dos primeiros 120 minutos do contato médico.
- d) Para pacientes elegíveis para angioplastia primária, a bivalirudina é preferível à heparina não fracionada.
- e) Fondaparinux é o anticoagulante preferível nos pacientes que apresentam clearance de creatinina < 30 ml/min.

QUESTÃO 23

L.S, idade 16 anos, procura o Pronto-Socorro com história de febre, tosse e dor em hemitórax direito há 4 dias. No momento do exame se encontrava febril 38,6C°, taquicárdico e taquipneico com broncofonia e pectoriloquia afônica e frêmito toracovocal aumentado. O diagnóstico para o caso baseado nos dados semiológicos é:

- a) Tuberculose pleural.
- b) Pneumonia necrotizante com derrame pleural.
- c) Pneumonia alveolar.
- d) Pneumonia intersticial com derrame pleural.
- e) Pneumonia alveolar com derrame pleural.

QUESTÃO 24

Qual é o local extrapulmonar mais frequentemente acometido na tuberculose:

- a) Articulações.
- b) Meninges.
- c) Trato geniturinário.
- d) Linfonodos.
- e) Pleura.

QUESTÃO 25

A prescrição dietética e alguns medicamentos são importantes medidas para prevenção e controle da litíase urinária de várias causas. Todas as opções abaixo são importantes em pacientes com litíase urinária, EXCETO:

- a) Na presença de hiperuricosúria deve-se orientar a restrição de purinas na dieta.

- b) Na hipercalcúria deve-se reduzir a ingestão de sal e de cálcio da alimentação.
- c) Na hiperoxalúria deve-se orientar a restrição de oxalato na dieta e pode-se até necessitar de suplementação de carbonato de cálcio.
- d) Na hipercalcúria os diuréticos tiazídicos podem ser úteis.
- e) Para os cálculos de ácido úrico a alcalinização urinária é importante.

QUESTÃO 26

A nefrolitíase por ácido úrico vem aumentando em frequência nos últimos anos, principalmente em pacientes obesos, portadores de síndrome metabólica e diabéticos. Nesses pacientes a anormalidade metabólica mais comumente observada é:

- a) Urina com pH constantemente ácido.
- b) Hiperuricemia.
- c) Hiperuricosúria (maior que 750 mg/dia de ácido úrico).
- d) Volume urinário acima de 2 litros ao dia.
- e) Hiperoxalúria (maior que 45 mg/dia de oxalato).

QUESTÃO 27

Mulher de 35 anos procura endocrinologista para avaliação tireoidiana, pois se queixa de queda de cabelo e indisposição; nega familiares com tireoidopatias. Ao exame tireoide indolor, consistência firme e sem nódulos palpáveis. Exames complementares: TSH 1,2 (VN 0,4 a 4,2), T4 livre normal, anti TPO 345 (VN até 09) e USG tireoide mostrou parênquima heterogêneo com 1 nódulo no lobo direito medindo 1,6 x 0,8x 1,0 cm, sólido, hipocogênico e com vascularização periférica pelo doppler. Qual a conduta recomendada para essa paciente:

- a) Acompanhamento anual com função tireoidiana e USG da tireoide.
- b) Iniciar levotiroxina e solicitar PAAF (punção aspirativa com agulha fina) do nódulo.
- c) Solicitar cintilografia tireoidiana com radioiodo.
- d) Solicitar PAAF (punção aspirativa com agulha fina) do nódulo e não iniciar levotiroxina.
- e) Iniciar levotiroxina e acompanhamento anual do nódulo com USG da tireoide.

QUESTÃO 28

Sobre o tratamento da Osteoporose, marque a alternativa correta:

- a) Todos os bisfosfonatos apresentam eficácia na redução do risco de fraturas não-vertebrais em mulheres na pós-menopausa.
- b) A terapia com estrógenos pode ser considerada para o tratamento da osteoporose pós-menopáusicas, especialmente nas mulheres sem sintomas climatéricos, antes dos 60 anos.
- c) O uso de testosterona está relacionado com a redução do risco de fraturas por fragilidade óssea.
- d) Dentre os bisfosfonatos, somente o alendronato, risedronato e ácido zoledrônico demonstraram eficácia na redução do risco de fraturas não-vertebrais e de quadril em mulheres na pós-menopausa.
- e) Terapia hormonal com estrogênios não previne osteoporose.

QUESTÃO 29

Qual é o tratamento indicado, depois da orquiectomia inguinal total, para um tumor de células germinativas não seminomatoso, em pacientes diagnosticados com doença metastática volumosa (>7cm) nos gânglios linfáticos retroperitoneais:

- a) Radioterapia dos gânglios inguinais bilaterais, para-aórticos e pélvicos ipsilaterais com campos protetores.
- b) Poliquimioterapia à base de platina.
- c) Seguimento clínico com dosagem de marcadores tumorais.
- d) Radioterapia na massa retroperitoneal.
- e) Seguimento semestral ambulatorial.

QUESTÃO 30

Em paciente vítima de trauma externo (contuso), alguns sinais e sintomas são sugestivos de lesão da uretra, exceto:

- a) Dor à micção.
- b) Fratura de bacia (pelve óssea).
- c) Dor lombar tipo cólica associada a náuseas e vômitos.
- d) Presença de sangue no meato uretral.
- e) Edema peniano.

QUESTÃO 31

Paciente vítima de acidente apresentou

traumatismo contuso no flanco direito. Foi Atendido no serviço de emergência onde apresentava sinais vitais normais e estáveis e equimose em região lombar direita. Não apresentou hematuria. O exame de tomografia computadorizada com contraste demonstrou um trauma renal direito de grau III sem outras lesões associadas, a definição correta do trauma renal de grau III e o tratamento adequado para o caso é:

- a) Hematoma perirenal confinado sem expansão e o tratamento inicial é conservador e consiste de repouso no leito e hidratação.
- b) Laceração parenquimatosa superior a 1cm (estende-se até à medula renal). Sem rotura do sistema coletor ou extravasamento urinário e o tratamento inicial é conservador e consiste de repouso no leito e hidratação.
- c) Laceração parenquimatosa superior a 1cm (estende-se até à medula renal). Sem rotura do sistema coletor ou extravasamento urinário e o tratamento inicial é cirúrgico com sutura da lesão e preservação do rim.
- d) Laceração que atinge cortex, medula e sistema coletor. Lesão da artéria ou veia renais segmentares, com hemorragia contida e o tratamento inicial é cirúrgico com sutura da lesão e preservação do rim.
- e) Laceração parenquimatosa superior a 1cm (estende-se até à medula renal). Sem rotura do sistema coletor ou extravasamento urinário e o tratamento inicial é cirúrgico com nefrectomia.

QUESTÃO 32

“Paciente, sexo masculino, 42 anos, vítima de acidente automobilístico; ao exame clínico, suspeita de fratura de bacia e lesão uretral devido à uretrorragia.” Qual o melhor exame para avaliar lesão uretral:

- a) Ultrassonografia.
- b) Tomografia computadorizada com contraste.
- c) Uretrografia retrógrada.
- d) Cavernosografia por punção.
- e) Ressonância magnética.

QUESTÃO 33

“Paciente, sexo masculino, 24 anos, vítima de ferimento por arma branca em região lombar

Caderno de Questões
MÉDICO UROLOGISTA

à E. Consciente relata dor na região lombar à E e flanco E, náuseas, vômitos e febre.” Qual o melhor exame para descartar lesão ureteral:

- a) Pielografia ascendente.
- b) Tomografia computadorizada com contraste.
- c) Ressonância Magnética.
- d) Tomografia computadorizada sem contraste.
- e) Ultrassonografia.

QUESTÃO 34

Qual o melhor tratamento para metástase reoperitoneal de tumor de células germinativas, não seminomatoso, em retroperitônio, cujo diagnóstico patológico da metástase é teratoma e tem marcadores tumorais normais:

- a) Bleomicina, etoposide e cisplatina 4 ciclos.
- b) Vinblastina, ifosfamida e cisplatina 4 ciclos.
- c) Linfadenectomia retroperitoneal.
- d) Radioterapia.
- e) Essa neoplasia não é tratável.

QUESTÃO 35

Criança de 7 anos de idade acordou referindo dor de forte intensidade em testículo direito, tendo feito uso de analgésico oral com pouca melhora e dor persistente há 8 horas. Mãe relata que a criança é ativa e ontem brincou com os amigos e foi dormir sem referir dor. Ao exame físico, observam-se intensa dor, leve edema em hemiescroto direito, com testículo direito posicionado mais alto no escroto e reflexo cremastérico ausente. Baseado nas informações acima e na suspeita diagnóstica, escolha a melhor conduta a ser adotada:

- a) Repouso, analgesia e antibiótico oral.
- b) Exploração cirúrgica do testículo direito.
- c) Realização de uma ultrassonografia de bolsa testicular, devido à possível orquiepididimite.
- d) Exploração cirúrgica do testículo direito e orquidopexia bilateral caso o testículo explorado esteja viável.
- e) Orquiectomia direita.

CONHECIMENTOS GERAIS

QUESTÃO 36

A Mangueira é a grande escola campeã do carnaval 2019 do Rio de Janeiro. Para

conquistar o seu 20º título, a Mangueira apresentou o seguinte enredo:

- a) “História pra ninar gente grande”.
- b) “Cada macaco no seu galho. Ó, meu pai, me dê o pão que eu não morro de fome”.
- c) “Quem nunca...? Que atire a primeira pedra!”.
- d) “Quem não viu vai ver...As fábulas do Beija-flor”.
- e) “Me dá um dinheiro aí”.

QUESTÃO 37

“O comitê organizador dos jogos de Tóquio de 2020 apresentou na quarta-feira (20 de março) a tocha olímpica.”

<https://is.gd/JRKKZc> Acesso em 23 de Março de 2019–
Adaptado

Assinale a alternativa *incorreta* a respeito do trecho acima:

- a) Com design moderno, 71 centímetros e 1,2 kg, a tocha tem tons em dourado e rosa e formato de uma flor de cerejeira estilizada.
- b) A tocha é trabalho do designer Tokujin Yoshioka.
- c) O comitê nomeou a cor sakura e ouro - sakura significa flor de cerejeira em japonês.
- d) A árvore cerejeira é símbolo mundial e floresce em distintos períodos do ano, sendo mais de 200 tipos.
- e) A tocha olímpica é feita de alumínio, com 30% de material reciclado de resíduos de construção de habitações temporárias de Iwate, Miyagi e Fukushima, destinadas a pessoas que perderam suas casas no terremoto e tsunami em 2011.

QUESTÃO 38

O ex-presidente Michel Temer foi preso em São Paulo na manhã de quinta-feira (21/03/19) pela força-tarefa da Lava Jato do Rio de Janeiro. Os agentes também prenderam o ex-ministro Moreira Franco no Rio. A prisão de Temer é preventiva, ou seja, sem prazo determinado.

Temer é um dos alvos da Lava Jato do Rio. A prisão teve como base a delação de _____, dono da Engevix. O empresário disse à Polícia Federal que pagou _____, a pedido do coronel João Baptista Lima Filho (amigo de

Caderno de Questões
MÉDICO UROLOGISTA

Temer), do ex-ministro Moreira Franco e com o conhecimento do presidente Michel Temer.

<https://is.gd/HTNFZq> Acesso em 23 de Março de 2019– Adaptado

A Engevix fechou um contrato em um projeto da usina de Angra 3:

- a) Joesley Batista/cem mil em propina.
- b) José Antunes Sobrinho/um milhão em propina.
- c) Vanderlei de Natale/duzentos mil em propina.
- d) Brian Prado/cento e cinquenta mil em propina.
- e) Wellington Moreira Franco/duzentos e vinte mil em propina.

QUESTÃO 39

O naufrágio de uma balsa superlotada deixou dezenas mortos no rio Tigre, em Mossul, no norte do Iraque, na quinta-feira (21/03/19). Ela transportava passageiros da margem do rio para uma pequena ilha turística chamada Um al Rabeein. Segundo o Ministério do Interior iraquiano, 94 pessoas morreram.

A maioria das vítimas são mulheres e crianças que não sabiam nadar, disse o chefe da Defesa Civil de Mossul, Husam Khalil. Cerca de 250 pessoas estavam a bordo, cinco vezes mais que a capacidade da balsa, informou.

<https://is.gd/nzhfQt> Acesso em 23 de Março de 2019– Adaptado

As causas do naufrágio continuam desconhecidas, porém:

1. Oficiais iraquianos disseram à AP que houve um problema técnico.
2. Fontes disseram que não havia barcos na área o suficiente para resgatar as vítimas.
3. Suspeita-se também de que a abertura das barragens pode ter causado aumento no nível de água, o que pode ter desestabilizado a embarcação.

Está (ão) correta (s) a (s) alternativa(s):

- a) 1 apenas.
- b) 1 e 2 apenas.
- c) 1, 2 e 3.
- d) 2 e 3 apenas.
- e) 2 apenas.

QUESTÃO 40

O comitê organizador da Olimpíada de 2020,

em Tóquio, anunciou na madrugada de 22/7/18 o nome dos mascotes da Olimpíada e Paraolimpíada. Suas figuras já eram conhecidas, mas o batismo aconteceu em cerimônia transmitida ao vivo nas redes sociais. Assim sendo, o mascote dos Jogos Olímpicos foi chamado de _____, que na escrita japonesa é a junção das palavras 未来 (futuro) e 永遠 (eternidade). Já o mascote paraolímpico foi batizado de _____.

<https://is.gd/EfgMdo> Acesso em 23 de Março de 2019– Adaptado

Na língua portuguesa significa "tão poderoso".

- a) Shitennoji/ Someity.
- b) Mie Ken/ Miraitowa.
- c) Keio/ Odakyu.
- d) Shinjuku/ Mie Ken.
- e) Miraitowa/ Someity.