



**CONCURSO
PÚBLICO Nº 01/2013**

CADERNO DE PROVA

**Data de aplicação:
23/02/2014**

NÍVEL SUPERIOR

Cargo: PERÍCIA EM CÁLCULO JUDICIAL

LEIA COM ATENÇÃO AS INSTRUÇÕES

1. Confira se seu CADERNO DE PROVA corresponde ao cargo de sua inscrição. Este caderno contém cinquenta questões objetivas, corretamente ordenadas de 1 a 50.
2. Caso esteja incompleto ou contenha algum defeito, solicite ao fiscal de sala que tome as providências cabíveis imediatamente, pois não serão aceitas reclamações posteriores.
3. O CARTÃO-RESPOSTA, que será entregue pelo fiscal durante a prova, é o único documento válido para a correção das questões objetivas expostas neste caderno.
4. Quando o CARTÃO-RESPOSTA estiver em suas mãos, confira-o para saber se está em ordem e se corresponde ao seu nome. Em caso de dúvidas, solicite orientação ao fiscal de sala.
5. No CARTÃO-RESPOSTA, a marcação das letras correspondente às suas respostas deve ser feita com caneta esferográfica azul ou preta. O preenchimento é de sua exclusiva responsabilidade.
6. Não danifique o CARTÃO-RESPOSTA, pois em hipótese alguma haverá substituição por erro do candidato.
7. Para cada uma das questões objetivas são apresentadas cinco alternativas classificadas com as letras: A, B, C, D e E, havendo apenas uma que responde ao quesito proposto. O candidato deve assinalar uma resposta. Marcação rasurada, emendada, com campo de marcação não preenchido ou com marcação dupla não será considerada.
8. A duração total da prova objetiva é de 3 horas e 30 minutos, incluindo o tempo destinado à entrega das provas, identificação - que será feita no decorrer da prova - e ao preenchimento do CARTÃO-RESPOSTA.
9. Reserve, no mínimo, os 20 minutos finais para preencher o CARTÃO-RESPOSTA. Não será concedido tempo adicional para o preenchimento.
10. Você deverá permanecer obrigatoriamente em sala, no mínimo, por 1 hora após o início das provas e poderá levar este caderno somente no decurso dos últimos 60 minutos anteriores ao horário determinado para o seu término.
11. É terminantemente proibido ao candidato copiar seus assinalamentos feitos no CARTÃO-RESPOSTA da prova objetiva.
12. Não se comunique com outros candidatos nem se levante sem a autorização do fiscal de sala.
13. Ao terminar a prova, chame o fiscal de sala mais próximo, devolva-lhe o CARTÃO-RESPOSTA e deixe o local de prova.

Para uso do Instituto QUADRIX

**TIPO
12B**

INFORMAÇÕES

- **24/02/2014** - A partir das 15h (horário de Brasília) – Divulgação do Gabarito Preliminar das provas objetivas.
- Não serão conhecidos os recursos em desacordo com o estabelecido em edital normativo.
- É permitida a reprodução deste material apenas para fins didáticos, desde que citada a fonte.
- **A desobediência a qualquer uma das determinações constantes em edital, no presente caderno ou no CARTÃO-RESPOSTA poderá implicar a anulação da sua prova.**

INSTITUTO
QUADRIX

LÍNGUA PORTUGUESA

Para responder às questões de 1 a 4, leia o texto abaixo.

Homens são maioria em financiamento coletivo pela internet

Pesquisa mostra que os projetos de *crowdfunding* que fomentam atividades artísticas e culturais são os que despertam mais interesse dos financiadores

Um homem, morador do Sudeste, entre 25 e 30 anos, com renda de R\$ 3 mil a R\$ 6 mil mensais, funcionário de uma empresa privada da área de comunicação, administração ou tecnologia. Esse é o perfil da maioria dos que participam de financiamentos coletivos de projetos pela internet, os chamados *crowdfundings*, de acordo com pesquisa realizada em parceria entre o *Catarse*, comunidade de financiamento coletivo do País, e a *Chorus*, empresa de pesquisa com foco em projetos de cultura e sociedade.

O *crowdfunding* é usado para obtenção de capital, principalmente de pessoas físicas e através da internet, com o objetivo de colaborar com uma gama de setores, que vai de pequenos negócios e *startups* a demandas de regiões afetadas por desastres naturais, mas também com forte participação de projetos culturais.

Segundo a pesquisa, os homens são maioria (59%) e o grupo com formação superior completa é o que mais tem participantes na plataforma de financiamento (39%). Os participantes de *crowdfunding* classificam como "frequente" o hábito de fazer compras pela internet. A esmagadora maioria busca informações em sites e portais de notícias (81%) e nas mídias sociais (80%). Jornais aparecem na sequência como fonte de informação (55%), antes de televisão (46%), revistas (43%) e rádio (43%).

Apesar de o usuário padrão, de acordo com a pesquisa, ter renda entre R\$ 3 mil e R\$ 6 mil (29%), o grupo que forma a maioria das pessoas (64%) nessa rede coletiva de financiadores de projetos tem salário mais baixo, de até R\$ 6 mil por mês. Entre os mais ricos, a participação é menor. Os que ganham entre R\$ 6 mil e R\$ 10 mil, por exemplo, respondem por 14% do total de participantes do *crowdfunding*.

O Sudeste, que concentra 42% da população brasileira, engloba 63% dos participantes de financiamento coletivo. No Nordeste, o total de participantes é de 9% da população. A menor proporção dos participantes de *crowdfunding* é concentrada na região Norte – apenas 1%.

O Retrato do Financiamento Coletivo no Brasil tenta traçar o cenário do *crowdfunding* brasileiro e, para isso, colocou questões para a base de usuários, assinantes de newsletter e seguidores do *Catarse* em redes sociais. No total, foram consultadas 3.336 pessoas, que responderam a um questionário entre 29 de agosto e 17 de setembro do ano passado. A margem de erro é de 1,7%.

(www.estadao.com.br)

QUESTÃO 1

No subtítulo da matéria há três ocorrências da palavra “que”. Sobre elas, pode-se afirmar que:

- (A) uma é conjunção integrante e duas são pronomes relativos.
- (B) duas são conjunções e uma é pronome relativo.
- (C) todas são pronomes relativos.
- (D) duas são conjunções integrantes e uma é conjunção consecutiva.
- (E) todas são conjunções causais.

QUESTÃO 2

Sobre a palavra “esse”, que aparece em destaque no primeiro parágrafo, analise as afirmações.

- I. Morfologicamente, trata-se de um pronome demonstrativo.
- II. Participa de um processo de coesão referencial endofórica anafórica.
- III. Retoma ideias presentes no período antecedente.

Está correto o que se afirma em:

- (A) I, somente.
- (B) I e II, somente.
- (C) I e III, somente.
- (D) II e III, somente.
- (E) todas.

QUESTÃO 3

Releia o seguinte trecho do texto:

“Apesar de o usuário padrão, de acordo com a pesquisa, ter renda entre R\$ 3 mil e R\$ 6 mil (29%), o grupo que forma a maioria das pessoas (64%) nessa rede coletiva de financiadores de projetos tem salário mais baixo, de até R\$ 6 mil por mês.”

Agora, assinale a alternativa em que ele tenha sido reescrito sem alteração significativa de sentido e sem desvios em relação à norma padrão.

- (A) Apesar do usuário padrão, de acordo com a pesquisa, tenha renda entre R\$ 3 mil e R\$ 6 mil (29%), o grupo que forma a maioria das pessoas (64%) nessa rede coletiva de financiadores de projetos tem salário mais baixo, de até R\$ 6 mil por mês.
- (B) Embora o usuário padrão, de acordo com a pesquisa, tenha renda entre R\$ 3 mil e R\$ 6 mil (29%), a maioria das pessoas (64%) nessa rede coletiva de financiadores de projetos tem salário mais baixo, de até R\$ 6 mil por mês.
- (C) Como o usuário padrão, de acordo com a pesquisa, tem renda entre R\$ 3 mil e R\$ 6 mil (29%), o grupo que forma a maioria das pessoas (64%) nessa rede coletiva de financiadores de projetos têm salário mais baixo que R\$ 6 mil por mês.
- (D) Já que o usuário padrão de acordo com a pesquisa, tenha renda entre R\$ 3 e R\$ 6 mil (29%), o grupo cujo forma a maioria das pessoas (64%) nessa rede coletiva de financiadores de projetos tem salário mais baixo, de até R\$ 6 mil por mês.
- (E) Apesar de o usuário padrão de acordo com a pesquisa ter renda entre R\$ 3 mil e R\$ 6 mil (29%), o grupo formador da maioria das pessoas (64%) nesta rede coletiva de financiadores de projetos obtém salário mais baixo, de até R\$ 6 mil por mês.

QUESTÃO 4

A expressão “para isso”, que aparece em destaque no texto, introduz uma circunstância de:

- (A) causa.
- (B) concessão.
- (C) finalidade.
- (D) proporção.
- (E) condição.

Para responder às **questões** de 5 a 7, leia a tirinha.



(<http://virtualt.forumr.net/t22-tirinha-do-nerd>)

QUESTÃO 5

Sobre o texto, de uma maneira geral, analise as afirmações.

- I. Há problemas em relação ao uso de vírgulas, considerando-se a norma padrão da língua.
- II. Há problemas em relação à acentuação gráfica, considerando-se a norma padrão da língua.
- III. Deveria haver acento indicativo de crase em “igual a minha”, que aparece no segundo quadrinho.

Está correto o que se afirma em:

- (A) todas.
- (B) II, somente.
- (C) I e II, somente.
- (D) III, somente.
- (E) I e III, somente.

QUESTÃO 6

Antes da palavra “vô”, que aparece no primeiro quadrinho, deveria haver uma vírgula. Isso ocorre porque, sintaticamente, a palavra “vô” é um:

- (A) aposto.
- (B) vocativo.
- (C) complemento nominal.
- (D) adjunto adnominal.
- (E) agente da passiva.

QUESTÃO 7

Sobre os quadrinhos, analise as afirmações.

- I. Texto verbal e não verbal, em conjunto, contribuem para a construção do humor.
- II. Há, no texto, passagens em que a linguagem não é literal, como ocorre com a palavra “museu”.
- III. A palavra “laser”, no contexto em que aparece, deveria ser grafada com “z”.
- IV. As palavras “máquina” e “museu” têm exatamente o mesmo referencial concreto: um computador Core i7 com 8 gigas de RAM.

Está correto o que se afirma em:

- (A) I e IV, somente.
- (B) II e III, somente.
- (C) III e IV, somente.
- (D) I e II, somente.
- (E) I, II e IV, somente.

Para responder às questões de 8 a 10, leia a tirinha.



(<http://virtualt.forumr.net/t22-tirinha-do-nerd/>)

QUESTÃO 8

Sobre a pontuação do texto das tirinhas, é correto afirmar que:

- (A) o ponto de exclamação que aparece após a palavra “crescimento”, no primeiro quadrinho, torna o texto incoerente.
- (B) o ponto de interrogação do segundo quadrinho não se justifica, já que a resposta é óbvia.
- (C) deveria haver, necessariamente, dois-pontos antes da palavra “Adão”, no primeiro quadrinho.
- (D) deveria haver uma vírgula antes da palavra “Adão”, no primeiro quadrinho.
- (E) as reticências, no último quadrinho, são incoerentes. Trata-se, na verdade, de um questionamento retórico; logo, deveria haver ponto de interrogação.

QUESTÃO 9

As formas verbais “cria” e “é”, que aparecem no primeiro quadrinho, estão flexionadas no:

- (A) imperativo afirmativo.
- (B) pretérito imperfeito do indicativo.
- (C) presente do indicativo.
- (D) presente do subjuntivo.
- (E) pretérito perfeito do indicativo.

QUESTÃO 10

A palavra “está”, que aparece no primeiro quadrinho, deveria ser acentuada, pela mesma razão que está acentuada qual das seguintes palavras?

- (A) Átomo.
- (B) Capô.
- (C) Sério.
- (D) Experiência.
- (E) Êxodo.

GESTÃO PÚBLICA

QUESTÃO 11

A administração pública corresponde à atividade das autoridades públicas com o objetivo da satisfação das necessidades de interesse da população. Ela é constituída pelas administrações direta e indireta. Assinale a alternativa que apresenta a correta definição para as duas.

- (A) Administração direta ocorre quando o político responsável pela atividade a executa pessoalmente. Já a indireta ocorre quando pessoas empregadas pelo Estado a executam.
- (B) Administração direta ocorre quando a execução do serviço público é realizada pelo próprio titular do serviço. Já a indireta ocorre quando a execução do serviço é realizada por terceiros, que não o titular desse serviço.
- (C) Administração direta é relacionada com serviços vitais ao público, como o policiamento e o saneamento básico. Já a indireta relaciona-se com serviços de menor prioridade, como a iluminação pública.
- (D) Administração direta é relacionada com serviços internos na administração, atividades nas prefeituras, câmaras e outros centros políticos administrativos. Já a indireta refere-se ao resto das atividades públicas.
- (E) Administração direta é aquela executada pelo próprio governo brasileiro. Já a indireta é aquela fornecida por contribuições de outros países.

QUESTÃO 12

Com a Constituição Federal de 1988, são estabelecidas novas perspectivas para a atuação do Estado nas formas de relacionamento com a sociedade com uma administração pública modificada. Entre essas mudanças, destaca-se:

- (A) a maior participação militar nas questões domésticas do País, como saneamento básico, iluminação pública, atendimento médico etc.
- (B) a diminuição nos valores dos impostos e tarifas cobrados da população, deixando para a iniciativa privada uma parcela maior dos serviços básicos.
- (C) o aumento na participação da administração federal nas atividades de nível local, diminuindo a responsabilidade municipal e estadual nas políticas públicas.
- (D) o reforço do papel dos estados e municípios na implementação de políticas públicas, deixando para a esfera federal a articulação a nível nacional.
- (E) o corte da coleta de lixo como serviço oferecido pelo Estado, que após a constituição passa a ser de natureza privada.

QUESTÃO 13

Sobre a organização da administração pública no Brasil, leia as afirmativas a seguir.

- I. Autarquia é uma entidade auxiliar da administração pública indireta. Ela é estatal, autônoma e descentralizada. Seu patrimônio e receita são próprios, porém tutelados pelo Estado.
- II. Fundações Públicas podem ser de direito público ou privado, tendo personalidade jurídica. Elas não possuem fins lucrativos.
- III. Empresa Pública é uma entidade empresarial de personalidade jurídica com participação do poder privado e público no seu capital e em sua direção.
- IV. Sociedade de Economia Mista é criada pela administração pública, juntamente com entidades privadas, para exercer fins de interesse público.

Estão corretas:

- (A) somente I, II, III.
- (B) somente I, III, IV.
- (C) somente I, II, IV.
- (D) somente II, III, IV.
- (E) somente II e IV.

QUESTÃO 14

Os serviços públicos oferecidos pelo Estado são divididos entre gerais e individuais. Assinale a alternativa que os defina corretamente.

- (A) Os gerais são aqueles que atendem à comunidade como um coletivo, a exemplo da iluminação pública. Já os individuais são aqueles que possuem usuários determinados que pagam de acordo com seu uso, como a energia elétrica.
- (B) Os gerais são os fornecidos diretamente pelo governo. Já os individuais são aqueles fornecidos por terceiros agindo por meio da permissão desse governo.
- (C) Os gerais são aqueles fornecidos por meio do dinheiro dos impostos e de taxas, como a saúde pública. Já os individuais são aqueles dependentes da iniciativa privada, como os hospitais particulares.
- (D) Os gerais são os fornecidos pelo governo na esfera federal. Já os individuais são os fornecidos em esferas mais locais, pelos estados e municípios.
- (E) Os gerais são os de iniciativa coletiva, empresas e organizações. Já os individuais são os de iniciativa individual, como doações e atos de caridade no geral.

QUESTÃO 15

Em alguns casos, de acordo com seu tipo, os serviços públicos podem ter sua responsabilidade transferida do Estado para instituições privadas colaboradoras, que ficam encarregadas da sua execução. Esses seriam os serviços públicos:

- (A) jurídicos.
- (B) transferíveis.
- (C) privados.
- (D) secundários.
- (E) delegáveis.

ESTATUTO SOCIAL DO SERPRO

QUESTÃO 16

O Serviço Federal de Processamento de Dados (SERPRO), segundo o Decreto nº 6.791/2009, possui a seguinte natureza:

- (A) empresa pública vinculada ao Ministério das Comunicações.
- (B) autarquia vinculada ao Ministério da Fazenda.
- (C) fundação pública vinculada ao Ministério da Fazenda.
- (D) empresa pública vinculada ao Ministério da Fazenda.
- (E) autarquia vinculada ao Ministério das Comunicações.

QUESTÃO 17

São finalidades do SERPRO, na forma prevista no Decreto nº 6791/2009:

- I. atender prioritariamente, com exclusividade, aos órgãos da Casa Civil da Presidência da República.
- II. aplicar as disponibilidades de sua capacidade técnica e operacional na execução dos serviços de sua especialidade que venham a ser convencionados com outros órgãos e entidades da administração pública federal, estadual e municipal, mediante contratação.
- III. viabilizar soluções no campo da modernização e do apoio à tomada de decisão, no âmbito da administração pública.
- IV. atuar no sentido de racionalizar e simplificar as atividades atinentes à tecnologia da informação no setor público.
- V. incentivar o desenvolvimento do setor de informática pública, de acordo com as diretrizes definidas pelo Governo Federal.

É correto o que se afirma em:

- (A) II, III e IV, somente.
- (B) II, III, IV e V, somente.
- (C) todas.
- (D) IV e V, somente.
- (E) II e V, somente.

QUESTÃO 18

Acerca do Conselho Diretor, tendo em vista o disposto no Decreto nº 6.791/2009, assinale a alternativa incorreta.

- (A) A investidura dos membros do Conselho Diretor será feita mediante registro na ata da primeira reunião da qual participarem.
- (B) O Conselho Diretor reunir-se-á, de forma ordinária, preferencialmente uma vez por mês e, extraordinariamente, quando convocado por seu Presidente ou pela maioria de seus membros.
- (C) A remuneração dos membros do Conselho Diretor não excederá, em nenhuma hipótese, a quinze por cento da remuneração mensal média dos diretores do SERPRO.
- (D) A ausência à reunião deverá ser justificada por escrito, em tempo hábil, cabendo aos demais membros acatar ou não os motivos alegados, mediante registro em ata.
- (E) O Conselho Diretor deliberará por maioria de votos, com a presença de, no mínimo, quatro de seus membros, entre eles o Presidente do Conselho ou seu substituto, cabendo ao Presidente, além de voto comum, o de qualidade.

QUESTÃO 19

Acerca do Conselho Fiscal do SERPRO, conforme disposições contidas no Decreto nº 6.791/2009, assinale a alternativa correta.

- (A) Um dos membros do Conselho Fiscal será representante do Tribunal de Contas da União, nos termos da legislação em vigor.
- (B) Findo o mandato, o membro do Conselho Fiscal deverá, imediatamente, se retirar do exercício da função, ainda que não haja a investidura do novo titular.
- (C) Na hipótese de recondução, o prazo do novo mandato contar-se-á a partir da investidura.
- (D) O Conselho Fiscal reunir-se-á, pelo menos, uma vez por ano.
- (E) O prazo de mandato contar-se-á a partir da investidura.

QUESTÃO 20

Acerca da Organização Interna e do Pessoal do Serpro, analise as afirmativas seguintes.

- I. Aplica-se ao pessoal do SERPRO o regime jurídico estabelecido pela legislação trabalhista.
- II. O ingresso do pessoal será feito mediante concurso público de provas ou de provas e títulos, observadas as normas especificadas do SERPRO.
- III. Os cargos de titulares das unidades estruturais do SERPRO serão privativos de empregados integrantes do seu quadro de pessoal, excetuando-se as unidades de assessoramento das Diretorias e as subordinadas diretamente ao Diretor-Presidente.

É correto o que se afirma em:

- (A) todas.
- (B) I e II, somente.
- (C) I e III, somente.
- (D) II e III, somente.
- (E) III, somente.

CÓDIGO DE ÉTICA E DE CONDUTA EMPRESARIAL DO SERPRO

QUESTÃO 21

Assinale a alternativa que, de acordo com o Código de Ética e de Conduta Empresarial do SERPRO, constitui conduta aceitável aos dirigentes e aos empregados do SERPRO.

- (A) Exercer outras atividades profissionais durante o expediente, com ou sem fins lucrativos, ou ainda, independentemente da compatibilidade de horários, exercer atividades que constituam prejuízo, concorrência direta ou indireta com as atividades do SERPRO.
- (B) Renunciar ao exercício da função de confiança para a qual tenha sido designado, quando houver dissonância com as diretrizes e orientações estratégicas empresariais.
- (C) Manter sob sua chefia imediata, em cargo ou função de confiança, cônjuge, companheiro ou parente, até o segundo grau civil.
- (D) Priorizar e preservar interesses pessoais, de clientes, órgãos governamentais, instituições financeiras, fornecedores, entidades e outras empresas, em detrimento dos interesses do SERPRO.
- (E) Manter-se no exercício da função de confiança para a qual tenha sido designado, quando houver dissonância com as diretrizes e orientações estratégicas empresariais.

QUESTÃO 22

Os dirigentes e os empregados do SERPRO pautam suas ações pelos seguintes princípios, no relacionamento com os diversos setores da sociedade, assegurando aos órgãos governamentais:

- I. o zelo e a transparência na utilização de seu patrimônio e na aplicação dos recursos públicos.
- II. o reconhecimento do papel e apoio à atuação dos órgãos controladores, prestando-lhes informações pertinentes e confiáveis no tempo adequado.
- III. a participação e apoio às ações do Governo Federal voltadas à gestão das finanças públicas e a governança do Estado, em benefício da sociedade.

De acordo com o Código de Ética e de Conduta Empresarial do SERPRO, é correto o que se afirma em:

- (A) todas.
- (B) somente I e III.
- (C) somente II e III.
- (D) somente I e II.
- (E) nenhuma.

QUESTÃO 23

O Código de Ética e de Conduta Empresarial do SERPRO em seu item 2 apresenta os componentes estratégicos empresariais formadores da base conceitual que direciona o comportamento e a ação dos dirigentes e empregados do SERPRO. Dentre esses componentes, estão incluídos alguns valores. Assinale a alternativa cujo conteúdo não constitui um deles.

- (A) Responsabilidade social e cidadania.
- (B) Competitividade e domínio tecnológico.
- (C) Equidade de Gênero e Raça.
- (D) Confidencialidade e segurança das informações.
- (E) Confiança e credibilidade.

QUESTÃO 24

Leia, com atenção, as condutas relacionadas a seguir.

- I. Elaborar e apresentar informações que reflitam reais posições e resultados econômicos, financeiros, operacionais, logísticos e quaisquer outros que afetem o desempenho da Empresa.
- II. Priorizar e preservar os interesses do SERPRO junto a clientes, órgãos governamentais, instituições financeiras, fornecedores, entidades e outras empresas com as quais o SERPRO mantenha relacionamento comercial.
- III. Estar acompanhado, de outro empregado ou da chefia ou de um par, ao manter qualquer relacionamento com fornecedor ou parceiro que resulte ou que possa resultar em contratação que atenda a interesse ou necessidade do SERPRO.
- IV. Prestar estrita anuência com as diretrizes e a condução estratégica empresarial ao assumir função de confiança da Empresa.

São condutas aceitáveis aos dirigentes e empregados do SERPRO:

- (A) todas.
- (B) somente I, II e III.
- (C) somente II, III e IV.
- (D) somente I, II e IV.
- (E) somente I e II.

QUESTÃO 25

De acordo com o Código de Ética e de Conduta Empresarial, a missão do SERPRO é:

- (A) conquistar reconhecimento de Clientes, Estado e Sociedade.
- (B) prestar serviços com pontualidade, inovação, qualidade e segurança.
- (C) prover e integrar soluções em Tecnologia da Informação e Comunicações para o êxito da gestão das finanças públicas e da governança do Estado, em benefício da sociedade.
- (D) manter os empregados comprometidos e motivados; e orientar a gestão para resultados, lucratividade e competitividade.
- (E) empregar soluções inovadoras com tecnologia adequada.

NOÇÕES DE INFORMÁTICA

Nas questões que avaliam os conhecimentos de noções de informática, a menos que seja explicitamente informado o contrário, considere que todos os programas mencionados estão em configuração padrão, em português, que o mouse está configurado para pessoas destras, que expressões como clicar, clique simples e clique duplo referem-se a cliques com o botão esquerdo do mouse e que teclar corresponde à operação de pressionar uma tecla e, rapidamente, liberá-la, acionando-a apenas uma vez. Considere também que não há restrições de proteção, de funcionamento e de uso em relação aos programas, arquivos, diretórios, recursos e equipamentos mencionados.

QUESTÃO 26

Sobre o *Lync* 2013, é correto afirmar que:

- (A) não é possível adicionar um contato de fora da empresa onde você trabalha à sua lista de Contatos.
- (B) para bloquear um contato, você deve clicar com o botão direito do mouse sobre o contato, clicar em Alterar Relação de Privacidade e, em seguida, na opção Contatos Bloqueados.
- (C) é possível remover completamente os contatos *offline* de sua lista de contatos ou enviá-los para um grupo separado para que eles não fiquem desorganizados.
- (D) o número padrão máximo de contatos que você pode adicionar é 5000, porém, este número pode ser restringido pela equipe de suporte.
- (E) o asterisco vermelho ao lado do *status* de um contato indica que ele não pertence mais à organização, ou seja, não trabalha mais na empresa.

QUESTÃO 27

Por padrão, sempre que plugamos um dispositivo USB ou inserimos um CD ou DVD no *drive*, o *autorun* é executado automaticamente. *Autorun* é uma tecnologia usada para iniciar programas automaticamente. Isso pode ser muito perigoso, se os programas executados tiverem infectados por vírus. O *autorun* no Windows 7 pode ser desativado a partir da execução da ferramenta `gpedit.msc`, que abre o:

- (A) Utilitário de configuração do sistema da Microsoft.
- (B) Componente de configuração de serviços do Windows.
- (C) Gerenciador de Dispositivos do Windows.
- (D) Editor de Diretiva de Grupo Local.
- (E) Painel de Controle do Windows.

QUESTÃO 28

Considere a estrutura de rede a seguir:

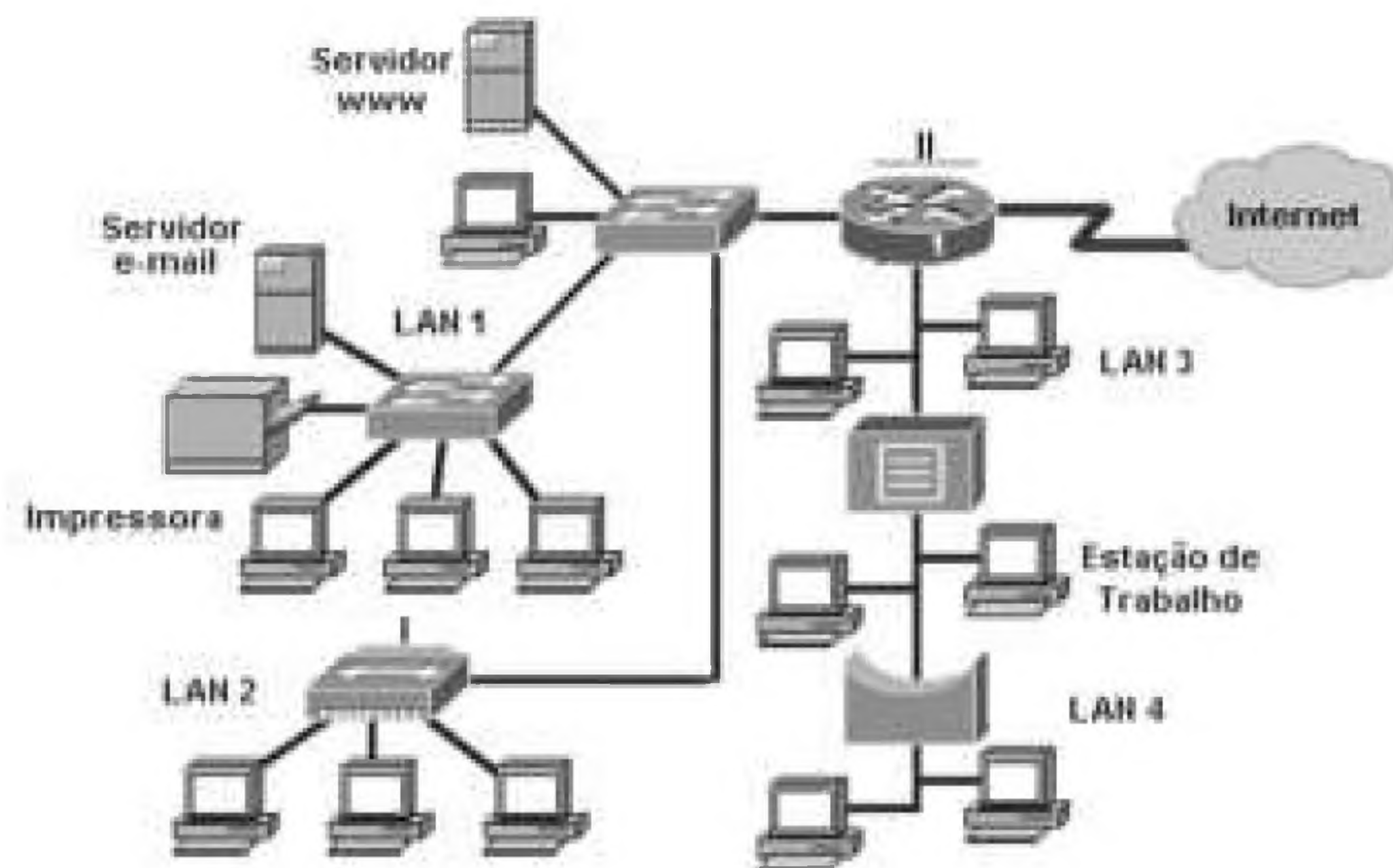

Baseado nos desenhos dos dispositivos, as lacunas I e II devem ser preenchidas correta e, respectivamente, com:

- (A) hub e roteador.
- (B) *switch* e roteador.
- (C) repetidor e *bridge*.
- (D) roteador e *firewalls*.
- (E) *switch* e *modem*.

QUESTÃO 29

O sistema operacional Linux é caracterizado por ser extremamente seguro. Uma das principais características de segurança do ambiente consiste nas **permissões de acesso**, que impedem o acesso indevido de pessoas ou programas não autorizados a arquivos e diretórios. Com relação a tais permissões, leia as afirmações a seguir.

- I. O acesso aos arquivos e diretórios é definido por donos, grupos e outros usuários.
- II. Dono é o usuário que criou o arquivo ou diretório, e somente este pode alterar as permissões de acesso do arquivo ou diretório.
- III. Existem 3 tipos de permissões básicas, leitura (*l*), gravação (*w*) e execução (*e*), que são agrupadas por dono, grupo e outros.
- IV. O uso do comando `ls -al` permite visualizar as permissões de acesso dos arquivos/subdiretórios do diretório atual.

Está correto o que se afirma em:

- (A) somente uma das afirmações.
- (B) somente duas das afirmações.
- (C) somente três das afirmações.
- (D) nenhuma.
- (E) todas.

QUESTÃO 30

Nas alternativas a seguir são apresentadas algumas funções utilizadas pela planilha Calc (em português do Brasil) e suas respectivas descrições. Assinale a correta.

- (A) DIAS() calcula o número de dias entre duas datas especificadas.
- (B) DIAÚTIL() retorna verdadeiro se a data especificada é um dia útil ou falso caso não seja.
- (C) TRUNCAR() arredonda um número com a exatidão definida.
- (D) MED() retorna o valor médio de uma lista de valores.
- (E) MOEDA() retorna um valor monetário escrito por extenso.

CONHECIMENTOS ESPECÍFICOS

QUESTÃO 31

Um dívida foi atualizada por 12 meses à taxa de 2% a.m., acrescida, ao final e apenas sobre o principal, de 2% de multa. Ao final dos 12 meses iniciou-se nova atualização, agora por juros compostos, à taxa de 1% ao mês, e por mais 2 meses. Ao final dos 14 meses o devedor acumulou, aproximadamente, R\$ 157 em juros. Das opções a seguir, qual indica o número mais aproximado do valor inicial da dívida?

- (A) R\$ 450,00
- (B) R\$ 480,00
- (C) R\$ 500,00
- (D) R\$ 550,00
- (E) R\$ 600,00

QUESTÃO 32

Uma instituição financeira usa, para desconto de título, a taxa de 36% ao ano capitalizada bimestralmente. Uma entidade vendeu um sistema de banco de dados por R\$ 1.000.000,00, sendo que receberá 20% à vista, 10% após 12 meses e o restante ao final de 24 meses. Tudo sem juros. Se esta empresa desejasse antecipar os “10% em 12 meses” em tal instituição financeira, qual seria o valor do desconto? Considere o desconto composto racional (ou desconto composto por dentro) e aponte a alternativa com o valor mais próximo.

- (A) R\$ 29.500,00
- (B) R\$ 31.000,00
- (C) R\$ 35.000,00
- (D) R\$ 36.000,00
- (E) R\$ 41.000,00

QUESTÃO 33

Mercado eleva projeção para inflação em 2014 e mantém aposta para juro

Janeiro de 2014 – Os analistas de mercado elevaram as estimativas para a inflação em 2014, mas mantiveram suas projeções para a taxa básica de juros neste ano, de acordo com o boletim Focus, do Banco Central (BC). As projeções são colhidas semanalmente entre cerca de cem instituições.

A mediana das estimativas para a alta do Índice Nacional de Preços ao Consumidor Amplo (IPCA) passou de 5,97% para 6% em 2014. Para 2015, os analistas preveem um avanço de 5,50% para o IPCA.

(Ana Conceição | Jornal Valor Econômico)

O Banco CobraPouco disponibiliza aos seus clientes uma linha de empréstimo com taxa de 12% ao ano, juros capitalizados mensalmente, para o prazo máximo de 24 meses. Considerando que a projeção de inflação colhida pelo Boletim Focus se confirme, analise as afirmativas a seguir e marque C (CERTA) ou E (ERRADA).

- () A taxa de juros efetiva ao ano é maior que 12%.
- () A taxa de juros nominal é a mesma que a aparente e é igual a 12% ao ano.
- () Uma taxa de 2% ao bimestre é equivalente a 12,6% ao ano.
- () O devedor pagará taxa de juro real no período de 24 meses inferior a 8% ao ano.

Pode-se afirmar que:

- (A) a sequência correta das afirmações é EEEE.
- (B) a sequência correta das afirmações é CCCE.
- (C) a sequência correta das afirmações é CEEC.
- (D) a sequência correta das afirmações é CCEC.
- (E) a sequência correta das afirmações é CCCC.

QUESTÃO 34

Em matemática financeira a RENDA é simplesmente uma sucessão de recebimentos (ou pagamentos). Sobre um empréstimo pós-fixado, à taxa de juros de IPCA + 1,5% ao mês, prazo de 36 meses, com a primeira prestação paga no ato da liberação do empréstimo, analise os itens a seguir.

- I. Em relação ao início do pagamento, é uma RENDA antecipada.
- II. Em relação ao prazo, é uma RENDA temporária.
- III. Em relação ao valor, não é uma RENDA constante, mas sim uma RENDA variável.

Pode-se afirmar que:

- (A) todos estão corretos.
- (B) apenas I e II estão corretos.
- (C) há apenas um item está correto.
- (D) apenas II e III estão corretos.
- (E) todos estão incorretos.

QUESTÃO 35

Uma dívida de R\$ 150.000,00, à taxa de 5% ao mês e com prazo de 5 meses, foi feita no Banco CobraMuito. A tabela com o plano de amortização apresentado pela instituição – que demonstra o prazo (t), o valor dos juros, a(s) amortização(ões), o valor das prestações e do saldo devedor – está a seguir:

t	Juros	Amort.	Prestação	Sd devedor
0	-	-	-	150.000,00
1	7.500,00	-	7.500,00	150.000,00
2	7.500,00	-	7.500,00	150.000,00
3	7.500,00	-	7.500,00	150.000,00
4	7.500,00	-	7.500,00	150.000,00
5	7.500,00	150.000,00	157.500,00	0,00

Que tipo de plano de amortização mais se assemelha ao que foi utilizado pelo banco para este empréstimo?

- (A) Sistema de Amortização Francês (SAF).
- (B) Sistema de Amortização Americano.
- (C) Sistema de Amortização Alemão.
- (D) Sistema de Pagamento Único.
- (E) Método de Gauss.

QUESTÃO 36

Sendo a perícia oficial um conjunto de procedimentos técnicos e científicos destinados a levar à instância decisória elementos de prova necessários a subsidiar à justa solução do litígio ou constatação de um fato, mediante laudo pericial oficial, deve sob este foco o perito oficial procurar atender com prioridade uma personagem. Assim, a alternativa correta quanto ao atendimento da personagem em foco é:

- (A) atender ao juízo, considerando que a sentença a ser proferida requer subsídio da opinião de um especialista em matéria de perícia em cálculo judicial.
- (B) atender aos advogados num primeiro momento, considerando que uma das partes do processo será reparada com base na perícia materializada em laudo.
- (C) atender aos assistentes técnicos contratados pelas partes, pois os mesmos possuem habilitação profissional para exercer a profissão e assim criticar o laudo oficial.
- (D) atender aos administradores das empresas presentes no processo porque, no momento da quitação daquilo que for determinado, eles são os responsáveis pela conciliação dos cálculos judiciais e respectivo pagamento ao vencedor.
- (E) atender ao escrivão diretor do cartório onde o processo tramita, porque o mesmo é quem confirma se os cálculos judiciais da perícia estão corretos.

QUESTÃO 37

Em uma situação em que o Juiz venha nomear um perito oficial de sua confiança, para que o mesmo elabore o laudo oficial e sendo franqueado às partes no processo indicarem cada qual o seu assistente técnico, poderá, caso queira, após o deferimento pelo juiz de sua indicação, o assistente:

- (A) manter contato com o perito oficial somente nas dependências físicas do fórum.
- (B) em parceria com o advogado da parte que o indicou, assinar o laudo oficial em conjunto, desde que concorde em absoluto com seu conteúdo.
- (C) manter contato com o perito oficial, pondo-se à disposição dele para o planejamento da perícia.
- (D) solicitar ao perito oficial uma conferência reservada para tratar dos objetivos da perícia, devendo antes comunicar ao juiz obtendo autorização prévia para contatar o perito oficial.
- (E) apresentar seu parecer técnico mesmo antes da entrega do laudo oficial, para adiantar o andamento do processo.

QUESTÃO 38

Os procedimentos de uma perícia oficial visam a fundamentar as conclusões que serão levadas ao laudo pericial, para a justa solução do litígio. Assim, a investigação que é um dos elementos destes procedimentos, ao recair sob matéria judicial contábil, tem o seu conceito correto definido como:

- (A) a busca da informação mediante entrevista com conhecedores do objeto ou dos fatos relacionados à perícia.
- (B) a pesquisa que busca trazer ao laudo pericial o que está oculto por quaisquer circunstâncias.
- (C) a diligência que objetiva a constatação e a verificação de coisa ou fato, de forma circunstancial.
- (D) a determinação de valores ou a solução de controvérsias por critérios técnicos ou científicos.
- (E) o ato de atestar a informação trazida ao laudo pelo perito oficial, conferindo-lhe caráter de autenticidade pela fé pública.

QUESTÃO 39

Em se tratando da etapa do planejamento da perícia judicial, é correto afirmar, quanto a esta fase dos trabalhos do perito oficial, que ela diz respeito ao:

- (A) trabalho oficial que acontece na fase das diligências, considerando que para se planejar se requer antes, obrigatoriamente, conhecer pessoalmente as partes litigantes no processo.
- (B) exame dos autos do processo, para compreendê-lo e assim formular a estimativa de honorários, nos casos em que o perito oficial for uma pessoa indicada pelo juiz, após ser aceito pelas partes litigantes no processo.
- (C) trabalho dos assistentes técnicos indicados pelo juiz, na fase de elaboração do parecer técnico após terem tomado conhecimento do laudo oficial, para que estejam atentos e vigilantes quanto às etapas da perícia que será executada pelo perito oficial.
- (D) trabalho pericial que antecede as diligências, pesquisas, cálculos e respostas aos quesitos ofertados pelas partes no processo e pelo juízo.
- (E) programa de trabalho que especifica cada etapa a ser realizada na perícia, que deve ser elaborada com base nos quesitos apenas do juízo.

QUESTÃO 40

A estrutura de um laudo pericial deve conter, no mínimo, alguns itens para que seja uma peça oficial bem elaborada e possa atender aos seus usuários, em especial, o juiz condutor do processo. Assinale, a seguir, a alternativa que contém um ou mais elementos que não fazem parte da estrutura do laudo.

- (A) Identificação do processo e das partes.
- (B) Síntese do objeto e do objetivo da perícia.
- (C) Metodologia adotada para os trabalhos periciais.
- (D) Identificação do nome do juiz, bem como do escrivão diretor do cartório forense.
- (E) Identificação dos resultados das diligências realizadas.

QUESTÃO 41

Em se tratando do direito processual do trabalho, no que tange às nulidades, nos processos sujeitos à apreciação da Justiça do Trabalho, só haverá nulidade quando:

- (A) for possível suprir-se a falta ou repetir-se o ato.
- (B) resultar dos atos inquinados manifesto prejuízo às partes litigantes.
- (C) arguida por quem lhe tiver dado causa.
- (D) resultar dos atos processuais real lucro destinado às partes litigantes.
- (E) for possível reparar, com indenização, um dos polos do processo.

QUESTÃO 42

Das decisões dos julgamentos, são admissíveis os seguintes recursos, quanto ao direito processual do trabalho, exceto:

- (A) quando se tratar de recursos ordinários.
- (B) na acolhida dos recursos de revista.
- (C) em se tratando de agravo.
- (D) em atenção aos recursos do perito oficial.
- (E) tratando-se de embargos.

QUESTÃO 43

A perícia em matéria contábil, administrativa ou econômica, sendo realizada por um perito oficial designado por um juiz, será consubstanciada no laudo pericial judicial. Considerando um caso de especializado que envolva cálculo judicial, em que uma das partes ou ambas as partes litigantes no processo não concordem no todo ou em parte com o laudo oficial, é correto afirmar que:

- (A) os assistentes técnicos de ambas as partes litigantes no processo poderão apresentar cada qual seu parecer técnico discordante, em relação ao laudo oficial.
- (B) somente o assistente técnico do reclamante (ou requerente) poderá apresentar parecer técnico divergente ao laudo oficial.
- (C) somente o assistente técnico da reclamada (ou requerida) poderá apresentar parecer técnico parcialmente divergente do laudo oficial.
- (D) tanto o assistente do reclamante, quanto o da reclamada, não podem e não devem apresentar parecer técnico discordante do laudo oficial.
- (E) o juiz condutor do processo é o único que pode emitir uma opinião contrária ao laudo oficial, pois não cabe aos assistentes técnicos tal função crítica.

QUESTÃO 44

A terminologia “fonte” vem do latim *fons*, com o significado de nascente ou manancial. Ao aplicarmos o referido termo ao Direito, podemos separar essas fontes em heterônomas ou autônomas. Assim, é correto afirmar que são fontes heterônomas do Direito aquelas que:

- (A) são elaboradas pelos próprios interessados, como convenção e acordo coletivo, por exemplo.
- (B) são elaboradas pelos interessados no regulamento bilateral de empresa, com vistas a salvaguardar o patrimônio empresarial.
- (C) baseiam-se nos costumes e na cultura organizacional de cada empresa, considerando sua região territorial.
- (D) são sugeridas por interessados na polaridade do contrato de trabalho celebrado de maneira bilateral.
- (E) são impostas por agentes externos, como a Constituição e as leis nacionais, por exemplo.

QUESTÃO 45

O contrato individual de trabalho, quando celebrado entre o empregador e empregado na modalidade conhecida por prazo determinado, só será válido em se tratando de algumas situações específicas, excetuando-se a seguinte:

- (A) de serviço cuja transitoriedade justifique a predeterminação do prazo.
- (B) de atividades empresariais de caráter transitório.
- (C) de empregado que no emprego anterior não possuía mais que 6 (seis) meses de experiência.
- (D) de serviço cuja natureza justifique a predeterminação do prazo.
- (E) de contrato de experiência.

QUESTÃO 46

Admitamos o seguinte: um empregado contratado pelo regime da CLT, que atua no segmento alimentício, ocupando o cargo de *garçom*, resolve ajuizar uma ação trabalhista por compreender que os valores recebidos como gorjeta dada diretamente a ele de maneira espontânea pelos clientes não deveriam ser classificados como gorjeta, e sim como salário ou remuneração devida pelo empregador. Assinale a afirmativa correta.

- (A) As gorjetas, sem exceção, devem fazer parte do salário e serem incorporadas a ele, inclusive com alteração salarial na CTPS.
- (B) As gorjetas cobradas diretamente nas contas dos clientes passam a fazer parte do salário, inclusive como direito do empregado para os próximos vencimentos, acarretando alteração salarial na CTPS.
- (C) Considera-se a gorjeta como remuneração, não só a importância dada espontaneamente pelo cliente ao empregado, como também aquela que for cobrada pela empresa ao cliente, como adicional nas contas, a qualquer título, e destinada a distribuição aos empregados.
- (D) À luz da CLT considera-se salário como gorjeta somente a importância dada espontaneamente pelo cliente direto ao empregado.
- (E) Considera-se gorjeta como sendo salário, à luz da CLT, somente a importância paga pelo cliente direto ao empregador, como adicional nas contas.

QUESTÃO 47

Em se tratando do direito do trabalhador no que se refere às férias trabalhistas, é correto afirmar que:

- (A) é facultado ao empregado converter 2/3 (dois terços) do período de férias a que tiver direito em abono pecuniário; o pagamento da remuneração das férias e, se for o caso, o do abono, serão efetuados até 2 (duas) horas antes do início do respectivo período; as férias serão concedidas por ato do empregador, em um só período, nos 24 (vinte e quatro) meses subsequentes à data em que o empregado tiver adquirido o direito.
- (B) o pagamento da remuneração das férias e, se for o caso, o do abono, serão efetuados até 2 (dois) dias depois do início do respectivo período; todo empregado terá direito anualmente ao gozo de dois períodos de férias, sem prejuízo da remuneração; as férias serão concedidas por ato do empregador, em até dois períodos, nos 12 (doze) meses subsequentes à data em que o empregado tiver adquirido o direito.
- (C) é facultado ao empregador converter 1/3 (um terço) do período de férias a que tiver direito em abono pecuniário; o pagamento da remuneração das férias e, se for o caso, o do abono, serão efetuados até 1 (um) dia antes do início do respectivo período; todo empregado terá direito semestralmente ao gozo de um período de férias, sem prejuízo da remuneração.
- (D) é facultado ao empregado converter 1/3 (um terço) do período de férias a que tiver direito em abono pecuniário; o pagamento da remuneração das férias e, se for o caso, o do abono, serão efetuados até 2 (dois) dias antes do início do respectivo período; todo empregado terá direito anualmente ao gozo de um período de férias, sem prejuízo da remuneração; as férias serão concedidas por ato do empregador, em um só período, nos 12 (doze) meses subsequentes à data em que o empregado tiver adquirido o direito.
- (E) é facultado ao empregado converter 1/2 (metade) do período de férias a que tiver direito em abono pecuniário; o pagamento da remuneração das férias e, se for o caso, o do abono, serão efetuados até 3 (três) dias antes do início do respectivo período; todo empregado terá direito anualmente ao gozo de um período de férias, com prejuízo da remuneração; as férias serão concedidas por ato do empregado, em um só período, nos 12 (doze) meses subsequentes à data em que o empregado tiver adquirido o direito.

QUESTÃO 48

A especialização em matéria de perícia judicial como meio de prova na instrução de processo trabalhista, fazendo uso do Código de Processo Civil e das resoluções pertinentes à boa prática da profissão regulamentada, aplicada a tal evento, considera que, para o desempenho da função pericial, pode o perito oficial, assim como os assistentes técnicos, utilizarem-se de todos os meios idôneos necessários para a concretização de seu trabalho, excetuando-se apenas o seguinte:

- (A) o perito oficial poderá ouvir testemunhas.
- (B) o perito oficial, se necessário, deve solicitar documentos em poder das partes litigantes.
- (C) o assistente de cada parte litigante poderá Instruir o parecer técnico com fotografias.
- (D) tanto o perito oficial quanto os assistentes das partes litigantes poderão instruir o laudo ou os pareceres técnicos com planilhas.
- (E) o perito oficial não poderá se reunir com os assistentes técnicos para não perder a sua imparcialidade.

QUESTÃO 49

A perícia a ser realizada no âmbito do poder judiciário deverá ser materializada no laudo judicial, sendo que este documento em seu conteúdo estrutural deverá conter várias partes e, dentre as tais, a denominada por quesitos. Numa perícia em que o objeto e o objetivo foram determinados para verificar se a reclamada pagou corretamente os valores constantes na rescisão, no elenco de quesitos apresentados, deve ser considerado como impertinente o seguinte:

- (A) esclareça o Sr. Perito se as férias proporcionais foram devidamente calculadas no termo de rescisão.
- (B) diga o Sr. Perito se os sócios integralizaram por completo o capital social a integralizar conforme consta no contrato social da empresa.
- (C) se o Sr. Perito pode confirmar a quantia da multa do FGTS e se está devidamente calculada.
- (D) diga o Sr. Perito se o décimo terceiro salário proporcional foi incluso no termo de rescisão.
- (E) confirme o Sr. Perito se o depósito das verbas rescisórias foram depositas na conta do empregado, no prazo.

QUESTÃO 50

A nomeação de um profissional pelo juiz, para que o mesmo atue na condição de perito oficial em um processo judicial, deve ser reconhecido por este profissional, como um ato de distinção elevada. Dentre os requisitos pessoais, para que o perito do juízo assuma tal encargo, o mesmo precisa obrigatoriamente:

- (A) ser Bacharel e estar devidamente registrado no seu Conselho Regional de Classe profissional.
- (B) estar registrado no Conselho Regional de Classe e possuir Mestrado em Contabilidade.
- (C) ser Bacharel e Doutor em Contabilidade ou em Administração de Empresas ou em Economia.
- (D) ser Bacharel, estar devidamente registrado no seu Conselho Regional de Classe profissional e, obrigatoriamente, estar inscrito na Associação dos Peritos Judiciais do seu Estado.
- (E) estar inscrito na Associação dos Peritos Judiciais do seu Estado e possuir Pós-Graduação em Perícia Judicial Contábil ou Econômica ou Administrativa.