

CONSELHO REGIONAL DE MEDICINA VETERINÁRIA DO ESTADO DO TOCANTINS – CRMV-TO  
CONCURSO PÚBLICO N.º 01/2016  
CARGO DE NÍVEL MÉDIO  
**210-FISCAL**



## CADERNO DE PROVAS - LEIA COM ATENÇÃO AS INSTRUÇÕES

- Confira se seu CADERNO DE PROVAS corresponde ao cargo escolhido em sua inscrição. Este caderno contém cinquenta questões objetivas, corretamente ordenadas de 1 a 50, uma prova de redação e uma folha rascunho.
- Caso esteja incompleto ou contenha algum defeito, solicite ao fiscal de sala que tome as providências cabíveis, pois não serão aceitas reclamações posteriores nesse sentido.
- O CARTÃO-RESPOSTA e a FOLHA DE TEXTO DEFINITIVO, que serão entregues pelo fiscal durante a prova, são os únicos documentos válidos para a correção das questões objetivas e da prova de redação expostas neste caderno.
- Quando o CARTÃO-RESPOSTA estiver em suas mãos, confira-o para saber se está em ordem e se corresponde ao seu nome. Em caso de dúvidas, solicite orientação ao fiscal.
- Ao receber a sua FOLHA DE TEXTO DEFINITIVO para a elaboração de sua resposta da prova de redação, verifique imediatamente se o número de sequência (canto superior direito) confere com o número impresso no seu CARTÃO-RESPOSTA.
- No CARTÃO-RESPOSTA, a marcação das letras correspondente às suas respostas deve ser feita com caneta esferográfica azul ou preta. O preenchimento é de sua exclusiva responsabilidade.
- Não danifique o CARTÃO-RESPOSTA ou a FOLHA DE TEXTO DEFINITIVO, pois em hipótese alguma haverá substituição por erro do candidato.
- Para cada uma das questões objetivas são apresentadas 5 alternativas classificadas com as letras: A, B, C, D e E, havendo apenas uma que responde ao quesito proposto. O candidato deve assinalar uma resposta. Marcação rasurada, emendada, com campo de marcação não preenchido ou com marcação dupla não será considerada.
- A duração total das provas objetiva e de redação é de 4 horas, incluindo o tempo destinado à identificação - que será feita no decorrer da prova -, à transcrição do texto para a FOLHA DE TEXTO DEFINITIVO da prova de redação e ao preenchimento do CARTÃO-RESPOSTA.
- Reserve, no mínimo, os 25 minutos finais para preencher o CARTÃO-RESPOSTA e a FOLHA DE TEXTO DEFINITIVO. Não será concedido tempo adicional para o preenchimento.
- Você deverá permanecer obrigatoriamente em sala por, no mínimo, 1 hora após o início das provas e poderá levar este caderno somente no decurso dos últimos 60 minutos anteriores ao horário determinado para o seu término.
- É terminantemente proibido ao candidato copiar seus assinalamentos feitos no CARTÃO-RESPOSTA da prova objetiva.
- Não se comunique com outros candidatos nem se levante sem a autorização do fiscal de sala.
- Ao terminar a prova, chame o fiscal de sala, devolva-lhe o CARTÃO-RESPOSTA, a FOLHA DE TEXTO DEFINITIVO e deixe o local de prova.

## INFORMAÇÕES

- **19/06/2016** – Data de aplicação de provas.
- **20/06/2016** - A partir das 16h (horário de Brasília) – Divulgação do Gabarito Preliminar da prova objetiva.
- Não serão conhecidos os recursos em desacordo com o estabelecido em edital normativo.
- É permitida a reprodução deste material apenas para fins didáticos, desde que citada a fonte.
- **A desobediência a qualquer uma das determinações constantes em edital, no presente caderno ou no CARTÃO-RESPOSTA poderá implicar a anulação da sua prova.**

Para uso do Instituto QUADRIX

Chave de Segurança

**TIPO 2 A**

**FCL999**

INSTITUTO  
**QUADRIX**

# PROVA OBJETIVA

## LÍNGUA PORTUGUESA

Para responder às **questões de 1 a 5**, leia o texto abaixo.

### Sistema de adestramento promete ensinar gatos a usarem vaso sanitário

Um pet shop online está vendendo um produto que pode ser a solução para quem tem gatos e gosta da casa organizada ou mora em lugares pequenos: **é um sistema de adestramento para treinar os bichanos a usarem o banheiro e evitarem o uso de caixa de areia.** O veterinário e fundador do pet shop, Márcio Waldman, explica que o sistema consiste em aros de tamanhos diferentes, que são colocados no assento até que o animal se adapte a usar o vaso sanitário.

"O produto é aplicado em fases e contém vários tamanhos de aros para serem diminuídos aos poucos até chegarem ao tamanho real do vaso sanitário. **Para facilitar a adaptação,** a areia é colocada neste recipiente, durante as fases", explica Márcio.

No início da adaptação, recomenda o especialista, os donos devem retirar a tradicional caixa de areia do alcance do animal por algumas horas e inserir o assento no vaso sanitário. É importante "aumentar gradativamente o período sem a caixa sanitária e com o assento no banheiro até que o gato perceba que o local a ser utilizado é o vaso sanitário", afirma.

O veterinário relata que não existe uma média de tempo para o animal se adaptar. "Alguns gatos se adaptam em poucos dias. Outros podem demorar algumas semanas para mudarem de hábito", explica. O profissional alerta que esse período de adaptação é um dos pontos negativos do produto. Como vantagem, ele ressalta a **ausência** de areia **sanitária** e da necessidade de retirar essa areia em grumos da caixa.

Márcio afirma **que** é muito difícil que o gato caia dentro do vaso sanitário, já que os bichanos têm um senso espacial e de equilíbrio muito maior que o dos humanos.

(g1.globo.com)

### QUESTÃO 1

Releia este fragmento do texto:

"[...] é um sistema de adestramento para treinar os bichanos a **usarem** o banheiro e **evitarem** o uso de caixa de areia [...]"

A respeito das formas verbais destacadas acima, "usarem" e "evitarem", assinale a alternativa correta sobre a concordância verbal.

- (A) A forma verbal "usarem" concorda corretamente com "os bichanos", mas a forma "evitarem" deveria estar obrigatoriamente no singular.
- (B) As duas formas verbais deveriam estar no singular, para concordarem com "o banheiro".
- (C) As duas formas verbais concordam corretamente com "os bichanos".
- (D) No contexto em que aparecem as formas verbais, não se pode julgar se está correta ou incorreta a concordância, pois o sujeito delas não pode ser identificado.
- (E) A forma verbal "evitarem" concorda corretamente com "os bichanos", mas a forma "usarem" deveria estar obrigatoriamente no singular.

### QUESTÃO 2

No segundo parágrafo do texto, está em destaque a oração "Para facilitar a adaptação". Com relação à sua classificação, assinale a alternativa que contenha uma afirmativa totalmente correta.

- (A) Trata-se de uma oração subordinada adverbial final.
- (B) Trata-se de uma oração principal.
- (C) Trata-se de uma oração subordinada adverbial final, reduzida de gerúndio.
- (D) Trata-se de uma oração coordenada explicativa.
- (E) Trata-se de uma oração coordenada conclusiva.

### QUESTÃO 3

No terceiro parágrafo do texto, as aspas foram empregadas para:

- (A) indicarem a opinião do autor da notícia.
- (B) destacarem a fala do veterinário Márcio Waldman.
- (C) indicarem que a intenção do autor era usar ironia.
- (D) destacarem a fala de um entrevistado que não foi identificado ao longo da notícia.
- (E) manterem o paralelismo semântico.

**QUESTÃO 4**

Quanto às regras de acentuação gráfica, o que podemos afirmar corretamente sobre as palavras "ausência" e "sanitária" (destacadas no penúltimo parágrafo do texto)?

- (A) Nenhuma das duas deveria ter recebido acento gráfico.
- (B) A acentuação de "ausência" está correta, mas a palavra "sanitária" não deveria ser acentuada, porque é proparoxítona.
- (C) A acentuação de "sanitária" está correta, mas a palavra "ausência" não deveria ser acentuada, porque é paroxítona.
- (D) A acentuação de "ausência" está correta, mas a palavra "sanitária" não deveria ser acentuada, porque é oxítona.
- (E) Ambas são acentuadas pelo mesmo motivo.

**QUESTÃO 5**

Releia o último parágrafo do texto e analise a palavra "que", em destaque. Assinale a alternativa que contenha uma afirmativa totalmente correta sobre ela.

- (A) Trata-se de uma conjunção explicativa.
- (B) Ela introduz uma oração subordinada substantiva subjetiva.
- (C) Trata-se de um pronome relativo.
- (D) Ela introduz uma oração subordinada substantiva objetiva direta.
- (E) Trata-se de um pronome interrogativo.

Para responder às questões de 6 a 10, leia a tirinha a seguir.



(jacarebanguela.com.br)

**QUESTÃO 6**

A respeito da pontuação nos quadrinhos, pode-se afirmar corretamente que:

- (A) no primeiro quadrinho, a vírgula foi corretamente empregada para isolar o vocativo.
- (B) no primeiro e no segundo quadrinho, a vírgula foi corretamente empregada por motivos diferentes.
- (C) no terceiro quadrinho, o ponto de interrogação cria um problema de incoerência.
- (D) no quarto quadrinho, os pontos de exclamação criam um problema de incoerência.
- (E) em nenhum quadrinho, a pontuação pode ser considerada corretamente empregada.

**QUESTÃO 7**

Assinale a alternativa que expresse corretamente a conjugação das formas verbais "entregou" e "pedi", presentes no primeiro quadrinho.

- (A) Entregou = 3ª pessoa do singular do pretérito perfeito do indicativo; pedi = 2ª pessoa do singular do pretérito imperfeito do indicativo.
- (B) Entregou = 2ª pessoa do singular do pretérito perfeito do indicativo; pedi = 3ª pessoa do singular do pretérito perfeito do indicativo.
- (C) Entregou = 3ª pessoa do singular do pretérito perfeito do indicativo; pedi = 1ª pessoa do singular do pretérito imperfeito do indicativo.
- (D) Entregou = 3ª pessoa do singular do pretérito perfeito do indicativo; pedi = 1ª pessoa do singular do pretérito perfeito do indicativo.
- (E) Entregou = 3ª pessoa do singular do pretérito perfeito do indicativo; pedi = 3ª pessoa do singular do futuro pretérito do indicativo.

**QUESTÃO 8**

Releia este fragmento do texto:

"[...] que eu pedi [...]"

Assinale a alternativa que contenha a correta classificação dessa oração.

- (A) Oração subordinada adverbial subjetiva.
- (B) Oração subordinada substantiva completiva nominal.
- (C) Oração subordinada adverbial explicativa.
- (D) Oração coordenada assindética.
- (E) Oração subordinada adjetiva restritiva.

**QUESTÃO 9**

Assinale a alternativa correta sobre a regência do verbo "comer", que aparece conjugado no segundo quadrinho.

- (A) No contexto em que aparece, trata-se de um verbo transitivo indireto.
- (B) No contexto em que aparece, trata-se da forma de 1ª pessoa do singular do pretérito mais-que-perfeito do indicativo.
- (C) No contexto em que aparece, trata-se de um verbo transitivo direto.
- (D) No contexto em que aparece, trata-se da forma de 1ª pessoa do singular do pretérito perfeito do indicativo.
- (E) No contexto em que aparece, trata-se de um verbo intransitivo.

**QUESTÃO 10**

Sobre a construção do humor na tirinha, assinale a alternativa correta.

- (A) O humor da tirinha consiste, sobretudo, no fato de que a professora pergunta a seu aluno a respeito do trabalho anteriormente solicitado.
- (B) O humor da tirinha consiste, sobretudo, no fato de que, num diálogo entre uma professora e seu aluno (que são cachorros), faz-se alusão a uma desculpa bastante conhecida entre alunos humanos.
- (C) O humor da tirinha consiste, sobretudo, no fato de que nela estão interagindo dois cachorros, o que não é muito comum em nenhum outro gênero textual.
- (D) O humor da tirinha consiste, sobretudo, no fato de que a professora fica muito irritada com seu aluno, por ele não ter conseguido entregar o trabalho anteriormente solicitado.
- (E) O humor da tirinha vinha se construindo até o terceiro quadrinho, mas o último quadrinho quebra a expectativa e fere a construção do humor.

Para responder às **questões de 11 a 15**, leia o poema a seguir.

**Porquinho-da-Índia**

Quando eu tinha seis anos  
 Ganhei um porquinho-da-índia.  
 Que dor de coração me dava  
 Porque o bichinho só queria estar debaixo do fogão!  
 Levava ele pra sala  
 Pra os lugares mais bonitos, mais limpinhos  
 Ele não gostava:  
 Queria era estar debaixo do fogão.  
 Não fazia caso nenhum das minhas ternurinhas...

- O meu porquinho-da-índia foi minha primeira namorada.

*Manuel Bandeira*

**QUESTÃO 11**

Quais das palavras a seguir, retiradas do poema, são conjunções, no contexto em que aparecem?

- I. Quando.
  - II. De.
  - III. Porque.
  - IV. Debaixo.
  - V. Minha.
- (A) I, somente.
  - (B) II, somente.
  - (C) III, somente.
  - (D) I e III, somente.
  - (E) III, IV e V, somente.

**QUESTÃO 12**

Releia estas orações retiradas do poema:

- I. Levava ele pra sala, pra os lugares mais bonitos, mais limpinhos.
- II. Ele não gostava.

Assinale a alternativa em que essas duas orações tenham sido corretamente conectadas por meio da conjunção "embora", com todas as alterações necessárias e obrigatórias em relação à Norma Culta escrita, mas sem se alterar o sentido original pretendido pelo autor do poema.

- (A) Ele não gostava, embora levava ele pra sala, pra os lugares mais bonitos, mais limpinhos.
- (B) Ele não gostava, embora o levasse para a sala, para os lugares mais bonitos, mais limpinhos.
- (C) Levava ele pra sala, pra os lugares mais bonitos, mais limpinhos, embora eu não gostasse.
- (D) Levava ele pra sala, pra os lugares mais bonitos, mais limpinhos, embora ele não gostava.
- (E) Embora ele levasse pra sala, pra os lugares mais bonitos, mais limpinhos, não gostava.

**QUESTÃO 13**

No poema, aparece a palavra "só", corretamente acentuada. Assinale a alternativa que contenha apenas palavras corretamente acentuadas pela mesma regra.

- (A) Cipó, quatí e dendê.
- (B) Ipê, pó e pá.
- (C) Pôs, nós e pó.
- (D) Pó, pé e arára.
- (E) Pá, pé e cipó.

**QUESTÃO 14**

Com relação à palavra "do", que aparece no trecho do poema "debaixo do fogão", assinale a alternativa que caracterize sua morfologia corretamente.

- (A) Trata-se da contração da preposição "de" com o artigo "o".
- (B) Trata-se de uma preposição pura.
- (C) Trata-se de um artigo modificado para caber no verso.
- (D) Trata-se de uma conjunção pura.
- (E) Trata-se da contração da conjunção "de" com o artigo "o".

**QUESTÃO 15**

O primeiro verso do poema é uma oração inteira. Assinale a alternativa que a classifique corretamente.

- (A) Oração subordinada adverbial causal.
- (B) Oração coordenada sindética explicativa.
- (C) Oração subordinada adverbial condicional.
- (D) Oração coordenada sindética temporal.
- (E) Oração subordinada adverbial temporal.

## RACIOCÍNIO LÓGICO

### QUESTÃO 16

De quantas maneiras diferentes podemos organizar 6 medicamentos em uma prateleira?

- (A) 720 maneiras diferentes.
- (B) 360 maneiras diferentes.
- (C) 700 maneiras diferentes.
- (D) 300 maneiras diferentes.
- (E) 330 maneiras diferentes.

### QUESTÃO 17

Para compor uma ração animal, um técnico dispõe de 4 tipos de carboidratos e 6 tipos de proteínas. Desejando compor a ração com 5 desses itens, de quantas maneiras diferentes poderá compor o alimento?

- (A) 200 maneiras diferentes.
- (B) 250 maneiras diferentes.
- (C) 120 maneiras diferentes.
- (D) 100 maneiras diferentes.
- (E) 252 maneiras diferentes.

### QUESTÃO 18

Quantos anagramas da palavra VETERINÁRIO podem ser formados, começando por V e terminando em O?

- (A) 69.854.400 anagramas.
- (B) 60.480 anagramas.
- (C) 181.440 anagramas.
- (D) 362.880 anagramas.
- (E) 32.931.360 anagramas.

### QUESTÃO 19

Num zoológico de uma cidade hipotética, a área destinada aos leões tem 4 passagens diferentes que os levam da área descoberta para a área onde são colocados os alimentos. De quantas formas diferentes pode um leão ir até o local onde estão os alimentos e voltar para a área descoberta, sem passar pela passagem pela qual entrou?

- (A) 16
- (B) 12
- (C) 8
- (D) 20
- (E) 4

### QUESTÃO 20

Numa cidade com uma população de 136.000 habitantes, a prefeitura fez uma campanha de castração que apresentou os seguintes resultados:

ANIMAL	PORCENTAGEM TOTAL DE CASTRAÇÕES	NÚMERO DE CASTRAÇÕES
Cães (Machos) Cães (fêmeas)	27%	960
Gatos (machos)	18%	
Gatos (fêmeas)	25%	

É correto afirmar que o número de animais machos castrados corresponde a:

- (A) 2.240
- (B) 1440
- (C) 3200
- (D) 576
- (E) 1800

RASCUNHO

## NOÇÕES DE INFORMÁTICA

Nas questões que avaliam os conhecimentos de noções de informática, a menos que seja explicitamente informado o contrário, considere que todos os programas mencionados estão em configuração padrão, em português, que o mouse está configurado para pessoas destros, que expressões como clicar, clique simples e clique duplo referem-se a cliques com o botão esquerdo do mouse e que teclar corresponde à operação de pressionar uma tecla e, rapidamente, liberá-la, acionando-a apenas uma vez. Considere também que não há restrições de proteção, de funcionamento e de uso em relação aos programas, arquivos, diretórios, recursos e equipamentos mencionados.

### QUESTÃO 21

O CERT.br (Centro de Estudos, Respostas e Tratamento de Incidentes de Segurança da Informação no Brasil) divulgou o balanço de 2009 com um total de 358.343 incidentes de segurança da informação reportados de janeiro a dezembro. Desses incidentes, 69,87% foram fraudes. As tentativas de fraudes reportadas envolviam:

- 88,25% Direitos Autorais;
- 8,79% Cavalos de Troia;
- 2,50% Páginas Falsas;
- 0,46% outras.

Acessar o *webmail* clicando em um *link* ou clicar em *links* recebidos por meio de mensagens eletrônicas podem direcionar o usuário a páginas falsas, fazendo, nesse caso, com que ele seja vítima de uma fraude conhecida como:

- (A) *Advance fee fraud*.
- (B) *Identity theft*.
- (C) *Phishing*.
- (D) *Hoax*.
- (E) *Botnet*.

### QUESTÃO 22

No Windows 7 Professional em português desejam-se copiar 238 arquivos de diversos formatos presentes em uma pasta para um *pen drive*. Considerando que esses arquivos juntos possuem um total de 2.473.766.512 *bytes*, pode ser usado um *pen drive* que tenha livre:

- (A) 3,0 GB.
- (B) 2,0 GB.
- (C) 5,0 MB.
- (D) 12,5 MB.
- (E) 3,0 MB.

### QUESTÃO 23

A planilha a seguir, criada no Microsoft Excel 2010 em português, apresenta os valores da anuidade de pessoa jurídica, para o exercício de 2016, dos Conselhos Federais e Regionais de Medicina Veterinária.

	A	B
1	<b>Taxas Pessoa Jurídica 2016</b>	
2	<b>Capital Social</b>	<b>Anuidade</b>
3	Até R\$ 50.000,00	R\$ 645,00
4	acima de R\$ 50.000,00 e até R\$ 200.000,00	R\$ 1.295,00
5	acima de R\$ 200.000,00 e até R\$ 500.000,00	R\$ 1.945,00
6	acima de R\$ 500.000,00 e até R\$ 1.000.000,00	R\$ 2.585,00
7	acima de R\$ 1.000.000,00 e até R\$ 2.000.000,00	R\$ 3.230,00
8	acima de R\$ 2.000.000,00 e até R\$ 10.000.000,00	R\$ 3.880,00
9	acima de R\$ 10.000.000,00	R\$ 5.175,00
10	Total	

Fonte: <http://www.crmvto.gov.br/taxas.php>

Caso se deseje somar todos os valores de Anuidade e mostrar o resultado na célula B10, deve-se digitar nessa célula a fórmula:

- (A) =CALCULA(B3..B9)
- (B) =SOMA(B3;B9)
- (C) =SOMAR(B3:B9)
- (D) =CALCULAR(ΣB3:B9)
- (E) =SOMA(B3:B9)

### QUESTÃO 24

Ao tentar instalar um *software* para Windows no computador do escritório onde trabalha, um funcionário observou que apareceu uma mensagem indicando que não havia espaço em disco. Como o *software* era de suma importância, o funcionário resolveu liberar espaço no disco. A ação considerada mais correta, nesse caso, é:

- (A) apagar do disco as pastas referentes a outros *softwares*.
- (B) esvaziar a lixeira do Windows.
- (C) compactar todo o conteúdo do disco.
- (D) formatar o disco no modo Otimização de Espaço.
- (E) particionar o disco e instalar o *software* em uma partição exclusiva.

**QUESTÃO 25**

Uma rede de computadores foi estruturada da seguinte forma:

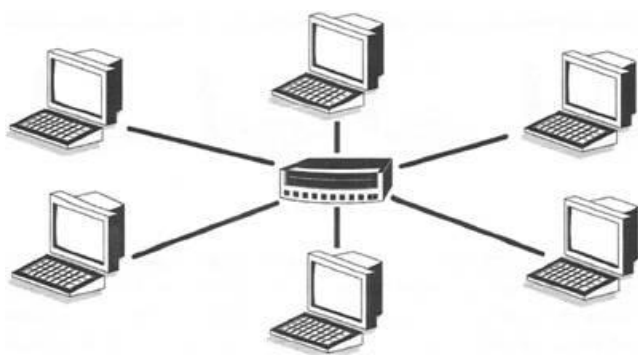

A topologia da rede (organização da estrutura física) e o equipamento central, respectivamente, são:

- (A) anel e *hub*.
- (B) malha e *switch*.
- (C) barramento e *modem*.
- (D) estrela e *switch*.
- (E) distribuída e *bridge*.

## CONHECIMENTOS REGIONAIS

**QUESTÃO 26**

Com apenas 27 anos, o Tocantins é o Estado mais novo do Brasil e se destaca como uma das economias mais promissoras da região Norte. Leia as seguintes afirmativas acerca da indústria no Estado.

- I. O Tocantins possui onze distritos industriais, sendo que quatro são projetos do Estado, com infraestrutura adequada à instalação de empresas, e os demais são projetos dos municípios.
- II. Os distritos estão localizados nas seguintes cidades: Palmas (Capital), Colinas do Tocantins (região centro-norte), Porto Nacional (região central), Gurupi (região sul), Araguaína (região norte) e Paraíso (região central).
- III. O Tocantins tem um dos melhores programas de incentivos fiscais do País. São modalidades que disponibilizam, entre outros benefícios, reduções tributárias e facilidades para instalação e manutenção de empresas. Entre eles está o Propespar: voltado para empresas com projetos de implantação, revitalização ou expansão de unidade industrial, agroindustrial, comercial atacadista e turística.

Pode-se afirmar que:

- (A) somente I está correta.
- (B) somente II está correta.
- (C) somente III está correta.
- (D) há apenas duas afirmativas corretas.
- (E) todas estão corretas.

**QUESTÃO 27**

Desde sua criação, em 05 de outubro de 1988, o Tocantins não para de crescer no setor do agronegócio. Por onde se anda pelo Estado, é possível ver novas áreas se abrindo para a produção, lavouras em crescimento e, principalmente, mais produtividade. Muitos fatores têm contribuído para o crescimento da produção de grãos, como disponibilidade de água em abundância, energia, logística de escoamento e principalmente o uso de novas tecnologias no campo, indo desde o manejo do solo, escolha correta da semente e até a adubação. Em 1990, o Estado contabilizava apenas 35.140 toneladas de soja produzidas por ano. Na safra 2014/15, esse número saltou para 2,4 milhões de toneladas, ou seja, um aumento de 6.945 %. O mesmo aconteceu com:

- (A) o milho e o arroz.
- (B) o milho e o feijão.
- (C) o arroz e a cevada.
- (D) o feijão e o sorgo.
- (E) a aveia e o trigo.

**QUESTÃO 28**

Analise as afirmativas a seguir, relacionadas aos aspectos naturais, físicos e geográficos do Estado do Tocantins.

- I. No Tocantins o clima que predomina é o tropical, o qual apresenta duas estações bem definidas, uma seca e uma chuvosa; a primeira produz temperatura com média anual de 26°C e a segunda, 32°C.
- II. A vegetação predominante no Estado é o cerrado (cobre 60% do território), cujas principais características são os grandes arbustos e as árvores esparsas, de galhos retorcidos e raízes profundas. O restante do território é constituído pela floresta de transição amazônica, ao centro-norte do estado.
- III. O Estado faz parte dos principais potenciais hídricos do Brasil; dessa forma o território demonstra importantes rios como o Araguaia, o Tocantins, do Sono, das Balsas e Paraná, sendo que no primeiro está localizada a segunda maior ilha fluvial do mundo, denominada de Ilha do Bananal.

Pode-se afirmar que:

- (A) somente I está correta.
- (B) somente II está correta.
- (C) somente III está correta.
- (D) há apenas duas afirmativas corretas.
- (E) todas estão corretas.

**QUESTÃO 29**

As seguintes informações dizem respeito ao Estado do Tocantins.

- I. Sua localização, no centro geográfico do país, possibilita fazer limites com estados do Nordeste (Maranhão, Pernambuco e Bahia), do Centro-Oeste (Goiás e Mato Grosso) e da Região Norte (Pará).
- II. A bandeira do Tocantins é composta por uma faixa azul, que representa os rios da região; uma faixa amarela, representando as riquezas do Estado; e um sol sobre uma faixa branca, que significa que o sol nasce para todos os cidadãos do Tocantins.
- III. Conforme dados do Censo Demográfico de 2010, realizado pelo Instituto Brasileiro de Geografia e Estatística (IBGE), o Tocantins totaliza 1.383.445 habitantes. Apresenta crescimento demográfico de 1,8% ao ano, superior à média nacional. Isso ocorre devido ao intenso fluxo migratório com destino ao Estado.

Pode-se afirmar que:

- (A) somente I está correta.
- (B) somente II está correta.
- (C) somente III está correta.
- (D) há apenas duas afirmativas corretas.
- (E) todas estão corretas.

**QUESTÃO 30**

Considerando os aspectos históricos do Estado do Tocantins, leia as seguintes afirmativas.

- I. Quando o Estado do Tocantins foi criado, havia apenas 60 municípios. A seguir, ainda por Goiás, foram criados mais 19 novos municípios, dois dos quais, Aliança do Tocantins e São Valério da Natividade, foram instalados a 1º de janeiro de 1989.
- II. O Decreto Governamental nº 791/89, de 15 de maio de 1989, dividiu o Estado em 15 regiões administrativas, sendo que em cada região há uma cidade sede. Palmas, por ser Capital do Estado, não integra quaisquer das Regiões Administrativas.
- III. Os principais redutos indígenas no Tocantins são: Apinagé, Carajá, Xerente, Krahô, Javaés, Avá-Canoeiros, Tapirapés e Guarani.

Pode-se afirmar que:

- (A) somente I está correta.
- (B) somente II está correta.
- (C) somente III está correta.
- (D) há apenas duas afirmativas corretas.
- (E) todas estão corretas.

**LEGISLAÇÃO APLICADA AO SISTEMA CFMV/CRMVs****QUESTÃO 31**

Considerando o disposto na Lei nº 5.517/1968, que estabelece normas sobre o Conselho Federal e os Conselhos Regionais de Medicina Veterinária, assinale a alternativa incorreta.

- (A) O objetivo do Conselho Federal de Medicina Veterinária, além da fiscalização do exercício profissional, é orientar e supervisionar as atividades relativas à profissão de médico veterinário, diretamente ou através dos Conselhos Regionais.
- (B) Os Conselhos Federal e Regionais de Medicina Veterinária são pessoas jurídicas de direito privado, com autonomia administrativa e financeira.
- (C) Para exercício de sua profissão o médico veterinário deve providenciar a inscrição no respectivo Conselho Regional, bem como pagamento de anuidade.
- (D) Os Conselhos Federal e Regionais de Medicina Veterinária podem funcionar como órgão de consulta do governo em todos os assuntos relativos à profissão de médico veterinário.
- (E) A direção dos hospitais para animais, nos termos da lei mencionada no enunciado, é de competência privativa do médico veterinário.

**QUESTÃO 32**

Com relação às atribuições do Conselho Federal de Medicina veterinária, assinale a alternativa incorreta.

- (A) Compete ao Conselho Federal dirimir as dúvidas suscitadas pelos Conselhos Regionais.
- (B) Compete ao Conselho Federal julgar em última instância os recursos das deliberações dos Conselhos Regionais.
- (C) Compete ao Conselho Federal elaborar seu regimento interno e os regimentos dos Conselhos Regionais.
- (D) Compete ao Conselho Federal deliberar sobre as questões oriundas do exercício das atividades relacionadas às de médico veterinário.
- (E) Compete ao Conselho Federal realizar reuniões de conselheiros federais e regionais, para fixar diretrizes sobre assuntos da profissão.



**QUESTÃO 33**

Com relação à Lei nº 6.830/1980, que dispõe sobre a cobrança judicial da Dívida Ativa da Fazenda Pública, e dá outras providências, assinale a alternativa incorreta.

- (A) A Dívida Ativa da Fazenda Pública abrange apenas atualização monetária; não há incidência de juros e multa de mora em razão de vedação constitucional.
- (B) A Dívida Ativa regularmente inscrita goza da presunção absoluta de certeza e liquidez, que não poderá ser ilidida por nenhum tipo de prova.
- (C) A lei mencionada no enunciado não prevê incidência de juros sobre a dívida ativa da Fazenda Pública por observância ao princípio constitucional do não confisco.
- (D) A Dívida Ativa regularmente inscrita goza da presunção relativa de certeza e liquidez, que pode ser ilidida por prova inequívoca, a cargo do executado ou de terceiro.
- (E) De acordo com a lei mencionada no enunciado, a Dívida Ativa da União será apurada e inscrita no Tribunal de Contas da União.

**QUESTÃO 34**

A Lei nº 6.830/1980 prevê procedimento executivo judicial para cobrança de Dívida Ativa da Fazenda Pública. Nos termos do aludido diploma legal, por ocasião da propositura da ação, o executado será citado para, no prazo de \_\_\_\_\_, pagar a dívida com os encargos previstos da Certidão de Dívida, ou garantir a execução.

A lacuna é corretamente preenchida por:

- (A) 15 dias.
- (B) 10 dias.
- (C) 8 dias.
- (D) 5 dias.
- (E) 48 horas.

**QUESTÃO 35**

[...] modalidade de licitação entre quaisquer interessados para a venda de bens móveis inservíveis para a Administração ou de produtos legalmente apreendidos ou penhorados, [...], a quem oferecer o maior lance, igual ou superior ao valor da avaliação.

*(Lei nº 8.666/1993)*

Considerando o disposto na Lei nº 8.666/1993, assinale a alternativa que indica a modalidade de licitação mencionada no texto.

- (A) Concorrência.
- (B) Tomada de preços.
- (C) Convite.
- (D) Concurso.
- (E) Leilão.

**QUESTÃO 36**

A lei determina observância ao princípio da obrigatoriedade da licitação para a contratação de serviços na Administração Pública, mas não deixa de ressaltar algumas hipóteses que, por sua particularidade, não se compatibilizariam com o processo licitatório. Com relação ao tema, considerando o disposto na Lei nº 8.666/1993, assinale a alternativa que indica hipótese em que a licitação será inexigível.

- (A) Contratação de profissional de qualquer setor artístico, diretamente ou através de empresário exclusivo, desde que consagrado pela crítica especializada ou pela opinião pública.
- (B) Aquisição ou restauração de obras de arte e objetos históricos, de autenticidade certificada, desde que compatíveis ou inerentes às finalidades do órgão ou entidade.
- (C) Aquisição de bens e contratação de serviços para atender aos contingentes militares das Forças Singulares brasileiras empregadas em operações de paz no exterior.
- (D) Contratação de fornecimento ou suprimento de energia elétrica e gás natural com concessionário, permissionário ou autorizado.
- (E) Nos casos de guerra ou grave perturbação da ordem.

**QUESTÃO 37**

Analise as afirmativas a seguir, relacionadas às Comissões de Tomadas de Contas, mencionadas na Resolução nº 591/1992 do Conselho Federal de Medicina Veterinária.

- I. A Comissão de Tomada de Contas destina-se, preponderantemente, a emitir relatório e voto ao Plenário do Conselho Regional sobre prestação de contas anual.
- II. Cada Conselho Regional contará, necessariamente, com uma Comissão de Tomada de Contas, eleita pela maioria dos membros efetivos dos respectivos Plenários.
- III. A Comissão de Tomada de Contas será composta de 5 membros: um Presidente, dois membros titulares e dois suplentes. Na falta ou impedimento de um dos titulares, o Presidente do respectivo Conselho Regional convocará um dos suplentes.

Está correto o que se afirma em:

- (A) I e II, somente.
- (B) II e III, somente.
- (C) I e III, somente.
- (D) todas.
- (E) nenhuma.

**QUESTÃO 38**

Com relação ao funcionamento do Plenário dos Conselhos Regionais de Medicina Veterinária, estabelecido pelo Regimento Interno Padrão (Resolução nº 591/1992 do CFMV), assinale a alternativa incorreta.

- (A) O Plenário deve se reunir em Sessões Ordinárias mensais, mediante calendário anual, ratificando, em cada Sessão, a data da seguinte.
- (B) Além das Sessões Ordinárias, o regimento prevê a possibilidade de Sessões Extraordinárias, sempre que convocadas pelo Presidente ou por 2/3 dos membros efetivos do Plenário.
- (C) O quórum mínimo para a realização das Sessões Ordinárias ou Extraordinárias é de 2 membros da Diretoria Executiva e 4 conselheiros.
- (D) Iniciada a Ordem do Dia, o Presidente submeterá ao Plenário a matéria em pauta, concedendo a palavra, inicialmente, ao Relator, para que este profira seu parecer.
- (E) Em todos os casos, as decisões do Conselho serão tomadas por maioria qualificada de 2/3 dos membros presentes à reunião.

**QUESTÃO 39**

A Resolução nº 672/2000 do Conselho Federal de Medicina Veterinária prevê procedimento para análise de eventual Auto de Infração expedido por Fiscal do Conselho Regional. De acordo com o aludido ato normativo, expedido Auto de Infração, será aberto o respectivo processo administrativo. Relativamente ao tema, considerando as regras estabelecidas pela Resolução, assinale a alternativa incorreta.

- (A) Tendo sido lavrado o Auto de Infração, o autuado terá prazo para apresentar defesa administrativa ou regularizar sua situação.
- (B) Se por ocasião da expedição do Auto de Infração o autuado não apresentar defesa, nem regularizar sua situação perante o Conselho Regional, será lavrado o Auto de Multa, cuja data de vencimento será de 15 dias após sua emissão.
- (C) Vencido o prazo para pagamento do Auto de Multa lavrado no procedimento mencionado no enunciado e não havendo quitação, o débito será inscrito em dívida ativa e ajuizada a execução fiscal.
- (D) Se por ocasião da expedição de Auto de Infração o autuado apresentar defesa, o Conselho Regional deliberará sobre a tese defensiva e notificará o autuado da decisão; mantido o Auto de Infração, encaminhará pelo correio o Auto de Multa e o boleto para recolhimento.
- (E) Acolhida a defesa ou recurso e julgado improcedente o Auto de Infração, não será lavrado Auto de Multa, devendo o Processo Administrativo ser arquivado.

**QUESTÃO 40**

Nos termos da Resolução nº 672/2000 do CFMV, das decisões dos Conselhos Regionais sobre Auto de Infração, caberá recurso ao Conselho Federal de Medicina Veterinária no prazo de:

- (A) 30 dias.
- (B) 20 dias.
- (C) 15 dias.
- (D) 10 dias.
- (E) 5 dias.

**QUESTÃO 41**

Para exercício de sua profissão, o Médico Veterinário deve se inscrever no respectivo Conselho Regional, obrigando-se ao pagamento de anuidade. Não obstante as disposições da Lei nº 5.517/1968 a respeito desse pagamento, o Conselho Federal editou Resolução (nº 867/2007) com diretrizes mais específicas. Com relação ao tema, considerando o disposto pelo aludido ato normativo, analise as afirmativas a seguir.

- I. Se o pagamento da anuidade prevista na Lei nº 5.517 de 1968 for efetuado até o dia 31 de janeiro observará desconto de 10%.
- II. Por ocasião da inscrição de pessoa física ou do registro da pessoa jurídica, será cobrado o valor relativo aos duodécimos correspondentes aos meses restantes do exercício, incluindo o mês de requerimento.
- III. Os Conselhos Regionais deverão elaborar e encaminhar ao Conselho Federal, anualmente, relação de pessoas físicas e jurídicas inadimplentes e de inscritas em dívida ativa perante a Autarquia.

Está correto o que se afirma em:

- (A) I e II, somente.
- (B) I e III, somente.
- (C) II e III, somente.
- (D) todas.
- (E) nenhuma.

**QUESTÃO 42**

Nos termos da Resolução nº 867/1993 do Conselho Federal de Medicina Veterinária, os débitos de qualquer natureza para com os Conselhos Regionais, inscritos ou não em dívida ativa, mesmo em fase de execução fiscal já ajuizada, poderão ser objeto de parcelamento. Relativamente ao tema, assinale a alternativa incorreta.

- (A) Compete a cada Conselho Regional, caso a caso, definir o número de parcelas, respeitado o limite mínimo de R\$ 50,00, acrescido do valor da taxa de cobrança do boleto bancário.
- (B) O pedido de parcelamento constitui confissão irretratável de dívida, mas a exatidão do valor dele constante poderá ser objeto de verificação.
- (C) O parcelamento de débitos poderá ser efetuado eletronicamente pelo sítio oficial de cada Conselho Regional.
- (D) Observando o inadimplemento de 2 (duas) prestações, o Conselho Regional suspenderá o parcelamento por até 60 dias e notificará o devedor para regularização e reparcelamento da dívida.
- (E) No caso de parcelamento de débito ajuizado, o devedor pagará as custas, os emolumentos e os honorários advocatícios, o que importará na suspensão da execução fiscal.

**QUESTÃO 43**

O Código de Processo Ético (Resolução nº 875/2007) estabeleceu normas para apuração de infração ético-disciplinar no âmbito dos Conselhos Federal e Regionais de Medicina Veterinária. Considerando o disposto pelo aludido ato normativo, assinale a alternativa incorreta.

- (A) O Conselho Regional em que o profissional possuir inscrição ao tempo do fato punível é o competente para julgamento dos processos disciplinares e aplicação das penalidades.
- (B) Os processos ético-disciplinares, atendendo ao princípio constitucional da publicidade, serão instaurados, instruídos e julgados sem observar procedimento sigiloso.
- (C) Compete ao Conselho Federal julgar em segunda e última instância os recursos interpostos contra decisões proferidas em processos ético-disciplinares pelos Conselhos Regionais.
- (D) A amizade ou inimizade e o parentesco com quaisquer partes são motivos para que o Conselheiro julgue-se impedido ou suspeito de participar do procedimento.
- (E) O processo ético-disciplinar pode ser instaurado de ofício, por deliberação do Conselho Regional, ao conhecer ato que considere passível de configurar, em tese, infração a princípio ou norma ético-disciplinar.

**QUESTÃO 44**

De acordo com o Código de Processo Ético (Resolução nº 875/2007 do CFMV), a punibilidade por falta sujeita a processo ético-disciplinar prescreve em:

- (A) 5 anos.
- (B) 8 anos.
- (C) 10 anos.
- (D) 15 anos.
- (E) 20 anos.

**QUESTÃO 45**

Sabendo que a pessoa jurídica, para exercício de atividade pertinente à Medicina Veterinária, deve contar com profissional Responsável Técnico, analise as afirmativas a seguir.

- I. A responsabilidade técnica por pessoa jurídica que exerça atividade peculiar à Medicina Veterinária ou à Zootecnia deverá recair em profissional inscrito e habilitado perante o Conselho Regional com jurisdição sobre a área onde os serviços forem executados.
- II. O profissional que deixar de ser o responsável técnico por pessoa jurídica que exerça atividade vinculada à profissão é obrigado a comunicar essa ocorrência ao Conselho Federal ou ao respectivo Conselho Regional dentro do prazo de 30 dias.
- III. Para homologar a anotação de responsabilidade técnica, a pessoa jurídica e o médico veterinário não poderão possuir débitos junto ao Conselho Regional de Medicina Veterinária.

Está correto o que se afirma em:

- (A) I e II, somente.
- (B) II e III, somente.
- (C) I e III, somente.
- (D) todas.
- (E) nenhuma.

**QUESTÃO 46**

[...] Os médicos veterinários em serviço ativo no Exército, como integrantes do Serviço de Veterinária do Exército, inscrever-se-ão nos Conselhos Regionais de Medicina Veterinária, de acordo com a Lei nº 5.517, de 23 de outubro de 1968, e respectivo regulamento, mediante prova que ateste essa condição, fornecida pelo órgão competente do Ministério do Exército.

*(Lei nº 6.885/1980, artigo 1º)*

Sobre a inscrição do médico veterinário militar, regulamentada pela Resolução nº 1.041/2013, assinale a alternativa incorreta.

- (A) O médico veterinário em serviço ativo no Exército, como integrante do serviço de Veterinária do Exército, terá ressaltada em sua cédula de identidade profissional a condição de militar.
- (B) Quando mandado servir em área situada na jurisdição de outro Conselho Regional, o médico veterinário militar deverá requerer sua transferência ou inscrição secundária ao Conselho Regional de destino.
- (C) O médico veterinário mencionado no enunciado, no exercício de atividade profissional não decorrente de sua condição de militar, fica sob a jurisdição do Conselho Regional em que estiver inscrito, para todos os efeitos legais.
- (D) O médico veterinário mencionado no enunciado, ainda que exerça atividade profissional apenas na condição de militar, não fica isento do pagamento de anuidade, tampouco das taxas e emolumentos dos Conselhos Regionais.
- (E) Eventual ação disciplinar aplicada pelo Conselho Regional deverá ser comunicada à autoridade Militar a que estiver subordinado o médico veterinário.

**QUESTÃO 47**

Sabendo que a Lei nº 9.784/99, que regula o processo administrativo no âmbito da Administração Pública Federal, estabelece normas específicas a respeito da forma, do tempo e dos atos processuais, assinale a alternativa correta.

- (A) Os atos do processo administrativo não dependem de forma determinada, senão quando a lei expressamente a exigir.
- (B) Os atos do processo devem ser produzidos por escrito, em vernáculo, com data e local de sua realização e assinatura da autoridade responsável.
- (C) Os atos do processo devem realizar-se em dias úteis, no horário normal de funcionamento da repartição na qual tramitar o processo.
- (D) Em homenagem ao princípio da instrumentalidade das formas, a lei mencionada no enunciado dispensa a numeração sequencial das páginas do processo.
- (E) Os atos do processo devem realizar-se preferencialmente na sede do órgão, cientificando-se o interessado se outro for o local da realização.

**QUESTÃO 48**

Assinale, entre as alternativas, aquela que não indica nenhuma das penas disciplinares aplicáveis pelos Conselhos de Medicina Veterinária.

- (A) Advertência confidencial.
- (B) Curso de ajustamento de conduta.
- (C) Suspensão do exercício profissional.
- (D) Censura pública.
- (E) Cassação do exercício profissional.

**QUESTÃO 49**

Analise as afirmativas a seguir, relacionadas à Resolução nº 1005/2012 do Conselho Federal de Medicina Veterinária.

- I. A resolução mencionada autoriza as entidades integrantes do sistema CFMV/CRMVs a realizar acordo em processos judiciais em andamento, movidos para recebimento de débitos referentes a anuidades e demais débitos de pessoas físicas ou jurídicas.
- II. De acordo com a aludida resolução, o acordo entabulado no processo judicial será feito mediante assinatura do Termo de Confissão Irretratável e Reconhecido do Valor da Dívida.
- III. A resolução supracitada autoriza acordo para pagamento parcelado da dívida, consignando que neste caso serão inseridas suas condições no sistema gerenciador do parcelamento eletrônico, que gerará os boletos com vencimento nas datas definidas pelas partes.

Está correto o que se afirma em:

- (A) I e II, somente.
- (B) II e III, somente.
- (C) I e III, somente.
- (D) nenhuma.
- (E) todas.

**QUESTÃO 50**

Considerando que o médico veterinário é obrigado a exercer o direito de voto perante o Conselho Regional de Medicina Veterinária em que possui inscrição principal, assinale a alternativa correta.

- (A) O não comparecimento às eleições ou o não encaminhamento do voto por correspondência acarretará a incidência de multa equivalente a 10% sobre o valor da anuidade.
- (B) O não comparecimento às eleições acarretará, além da incidência de multa equivalente a 2% sobre o valor da anuidade, aplicação da pena de censura confidencial.
- (C) O médico veterinário deve protocolar justificativa por ausência ao pleito eleitoral até o décimo dia útil seguinte à data de realização do 1º ou do 2º turno, conforme o caso.
- (D) Emergência médica afetando apenas o cônjuge do médico veterinário não justifica a ausência ao pleito eleitoral.
- (E) O não comparecimento às eleições não acarretará incidência de multa, mas ensejará instauração de processo administrativo para aplicação de censura.

# PROVA DE REDAÇÃO

## LEIA COM ATENÇÃO AS INSTRUÇÕES ABAIXO

- 1 Ao receber a sua FOLHA DE TEXTO DEFINITIVO para a elaboração de sua redação, verifique imediatamente se o número de sequência (canto superior direito) confere com o número impresso no seu CARTÃO-RESPOSTA.
- 2 A prova de redação deverá ser manuscrita, em letra legível, com caneta esferográfica de tinta preta ou azul; não serão permitidas interferências e/ou participação de outras pessoas.
- 3 A FOLHA DE TEXTO DEFINITIVO da prova de redação **não poderá ser assinada, rubricada ou conter, em outro local, que não o apropriado, qualquer palavra ou marca que possibilite a identificação do candidato**. Portanto, a detecção de qualquer marca identificadora, no espaço destinado à transcrição do texto definitivo, acarretará a anulação da prova.
- 4 A FOLHA DE TEXTO DEFINITIVO será o único documento válido para avaliação da prova. A folha rascunho no caderno de provas é de preenchimento facultativo e não valerá para tal finalidade.
- 5 O texto deverá ter extensão mínima de 12 linhas e máxima de 30 linhas.
- 6 Receberá nota 0 (zero) na prova de redação os casos de fuga ao tema ou ao gênero proposto, de haver texto com quantidade inferior a 12 linhas, de não haver texto, de não haver respeito à estrutura textual, de identificação em local indevido, se o texto for escrito a lápis ou caneta de cor diferente da especificada no item 2, ou apresentar letra ilegível.

## TEMA DE REDAÇÃO

Leia os textos a seguir e, com base na leitura, elabore um texto dissertativo-argumentativo em prosa a respeito da proposta que os segue. Não copie trechos dos textos citados. Lembre-se, também, de organizar adequadamente seu texto em parágrafos, não em tópicos.

### Texto 1

O fundamento jurídico para a proteção dos animais, no Brasil, está no artigo 225 da Constituição Federal, que incumbe o Poder Público de “proteger a fauna e a flora, vedadas, na forma da lei, as práticas que coloquem em risco sua função ecológica, provoquem a extinção das espécies ou submetam os animais à crueldade”. Apoiada na Constituição, a Lei nº 9.605, de 1998, conhecida como Lei de Crimes Ambientais, criminaliza a conduta de quem “praticar ato de abuso, maus tratos, ferir ou mutilar animais silvestres, domésticos ou domesticados, nativos ou exóticos”. Contudo, perguntas inevitáveis surgem: como o Brasil ainda compactua, em meio à vigência de leis ambientais avançadas, com tantas situações de crueldade com os animais, por vezes aceitas e legitimadas pelo próprio Estado? Rinhas, farra do boi, carrocinha, rodeios, vaquejadas, circos, veículos de tração, gaiolas, vivisseção (operações feitas em animais vivos para fins de ensino e pesquisa), abate etc. – por que se mostra tão difícil coibir a ação de pessoas que agridem, exploram e matam os animais?

(Adaptado de Fernando Laerte Levai, Promotoria de Defesa Animal. [www.sentiens.net](http://www.sentiens.net))

### Texto 2

#### Como são feitos os testes de laboratório em animais?

Animais servem de cobaias para testes de medicamentos, vacinas, cosméticos e até produtos de limpeza que podem ser feitos de diversas maneiras. Porquinhos-da-índia, camundongos, coelhos e macacos são os animais mais utilizados pelos cientistas, mas, em alguns casos, também se recorre a cães, porcos e até baratas. Os bichos que participam das experiências são criados em viveiros chamados biotérios e geralmente são sacrificados após o estudo. Os defensores dos direitos dos animais repudiam esses testes, afirmando que são cruéis e inúteis, mas os cientistas argumentam que, sem eles, os avanços da medicina seriam fortemente prejudicados.

Quais são os prós e os contras dos testes em animais?

CIENTISTAS: Sem os testes, as prateleiras das farmácias estariam vazias. Não haveria como criar novos remédios sem experimentá-los antes em bichos de laboratório. Os cientistas ressaltam também que seguem rígidos protocolos e códigos de ética que garantem o bem-estar e impedem o sofrimento dos animais.

DEFENSORES: A União Europeia aprovou, neste ano, novas regras que restringem o uso de animais em testes científicos. A medida é resultado de protestos de organizações que são contra tais experimentos. Os ativistas afirmam que os estudos são ineficazes e que drogas perigosas, como a talidomida, foram parar no mercado mesmo depois de testadas. A talidomida foi lançada, nos anos 50, como um sedativo. Mas, quando ingerida por mulheres grávidas, a droga causava má formação e ausência de membros no feto.

(Adaptado de [mundoestranho.abril.com.br](http://mundoestranho.abril.com.br))

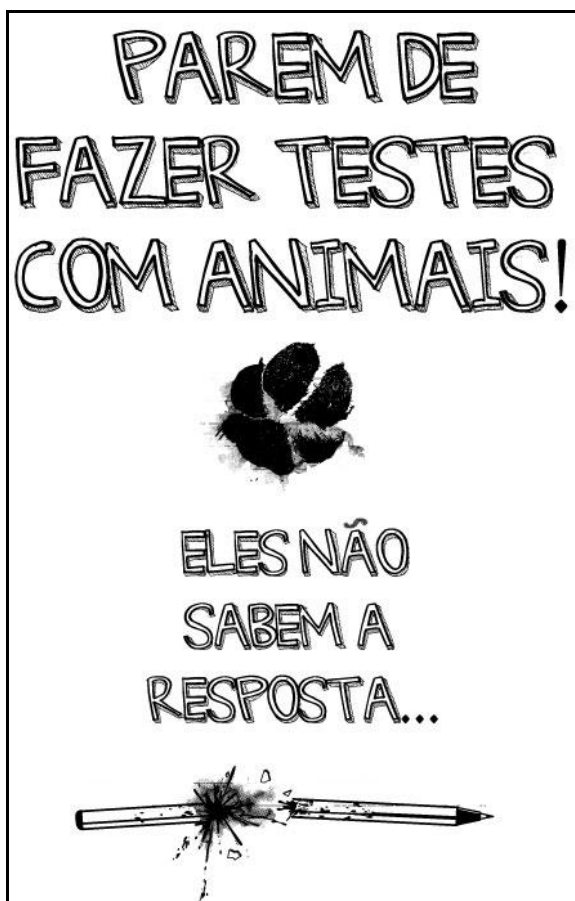

(Fonte: [www.chongas.com.br](http://www.chongas.com.br))

---

**Proposta:**

***Os testes científicos feitos com animais ajudam as pesquisas e são inevitáveis ou atrasam o progresso e são inúteis?***

Seu texto deve relacionar o que foi apresentado nesta coletânea e ampliar as questões aqui levantadas, por meio de seus conhecimentos sobre o assunto.

Atenção: não se esqueça de que seu texto deve ser claro e coeso. Além disso, não se esqueça de dar um título a ele.

## FOLHA DE RASCUNHO

Em hipótese alguma será considerado o texto escrito neste espaço.

1	
2	
3	
4	
5	
6	
7	
8	
9	
10	
11	
12	
13	
14	
15	
16	
17	
18	
19	
20	
21	
22	
23	
24	
25	
26	
27	
28	
29	
30	

