

**PROCESSO SELETIVO SIMPLIFICADO PARA CONTRATOS TEMPORÁRIOS  
IMEDIATOS E FORMAÇÃO DE CADASTRO DE RESERVA**

**EMPRESA CUIABANA DE SAÚDE PÚBLICA – EDITAL Nº 01/2019/ECSP**

**TÉCNICO EM CONTABILIDADE**

**Duração: 2h**

**Leia atentamente as instruções abaixo:**

**01** Você recebeu do fiscal o seguinte material:

**a)** Este Caderno, com 20 (vinte) questões da Prova Objetiva, sem repetição ou falha, conforme distribuição abaixo:

LÍNGUA PORTUGUESA	RACIOCÍNIO LÓGICO	NOÇÕES DE INFORMÁTICA	LEGISLAÇÃO	NOÇÕES DE ADMINISTRAÇÃO	CONHECIMENTOS ESPECÍFICOS
01 a 04	05 a 07	08 a 10	11 a 12	13 a 14	15 a 20

**b)** Um Cartão de Respostas destinado às respostas das questões objetivas.

- 02** Verifique se este material está em ordem e se o seu nome e número de inscrição conferem com os que aparecem no Cartão de Respostas. Caso contrário, notifique imediatamente o fiscal.
- 03** Após a conferência, o candidato deverá assinar no espaço próprio do Cartão de Respostas, com caneta esferográfica de tinta na cor azul ou preta.
- 04** No Cartão de Respostas, a marcação da alternativa correta deve ser feita cobrindo a letra correspondente ao número da questão e preenchendo todo o espaço interno, com caneta esferográfica de tinta na cor azul ou preta, de forma contínua e densa.

**Exemplo:**

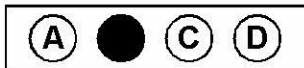

- 05** Para cada uma das questões objetivas, são apresentadas 4 (quatro) alternativas classificadas com as letras (A, B, C e D), mas só uma responde adequadamente à questão proposta. Você só deve assinalar uma alternativa. A marcação em mais de uma alternativa anula a questão, mesmo que uma das respostas esteja correta.
- 06** Somente depois de decorridos trinta minutos do início da prova, o candidato poderá entregar seu Cartão de Respostas, seu Caderno de Questões e retirar-se da sala de prova. O candidato que insistir em sair da sala de prova, descumprindo o aqui disposto, deverá assinar o Termo de Ocorrência declarando sua desistência do Concurso, que será lavrado pelo Coordenador do Local.
- 07** Ao candidato, será permitido levar seu **CADERNO DE QUESTÕES** faltando no máximo 30 minutos para o término da prova e desde que permaneça em sala até esse momento.
- 08** Não será permitida a cópia de gabarito no local de prova. Ao terminar a prova de Conhecimentos, o candidato entregará, obrigatoriamente, ao fiscal de sala, o seu **CARTÃO DE RESPOSTAS** e o seu **CADERNO DE QUESTÕES**, ressalvado o estabelecido no item 7.
- 09** Reserve os 30 (trinta) minutos finais para marcar seu Cartão de Respostas. Os rascunhos e as marcações assinaladas no Caderno de Questões não serão levados em consideração.
- 10** Os 3 (três) últimos candidatos permanecerão sentados até que todos conclua a prova ou que termine o seu tempo de duração, devendo assinar a ata de sala e retirar-se juntos.

## LÍNGUA PORTUGUESA

## Texto I

**Atividade física pode evitar 10 mil casos de câncer ao ano no Brasil**

Cerca de 10 mil novos casos de câncer, entre eles o de mama e o de cólon, poderiam ser evitados no Brasil se houvesse mais adesão à prática da atividade física entre a população. Os resultados fazem parte de uma pesquisa feita no Departamento de Medicina Preventiva da Faculdade de Medicina da USP (FMUSP), em parceria com a Universidade de Harvard, a Universidade de Cambridge e a Universidade de Queensland. Um artigo sobre o assunto foi publicado na revista científica internacional *Cancer Epidemiology* em julho de 2018.

Os dados sobre a falta de atividade física da população brasileira são alarmantes. A última pesquisa realizada pelo Instituto Brasileiro de Geografia e Estatística (IBGE), em 2013, mostra que aproximadamente metade das pessoas sequer atingiu a recomendação mínima preconizada pela Organização Mundial da Saúde (OMS) para a prática por semana, ou seja, 150 minutos de atividade moderada ou 75 minutos em ritmo mais intenso.

As mulheres estão em desvantagem em relação aos homens. É maior o número de mulheres que não se exercitam, cerca de 51%, enquanto os homens, é de 43%.

O de mama e o de cólon são os cânceres mais comuns e que poderiam ser evitados caso houvesse a prática regular de atividade física entre a população, segundo Leandro Fórnias Machado Rezende, um dos autores da pesquisa.

A prática regular da atividade física influencia no controle de peso e no nível de gordura, além de atuar diretamente sobre hormônios e marcadores inflamatórios. A falta dela aumenta o risco de incidência de alguns tipos de câncer, principalmente os que foram objetos de estudo, o de mama e o de cólon. A pesquisa trouxe mais detalhes sobre o assunto: os pesquisadores concluíram que até 8.600 casos de câncer em mulheres e 1.700 casos de câncer em homens poderiam ter sido evitados simplesmente com o aumento dos exercícios semanais. Conforme afirma Rezende, esses casos correspondem a 19% da incidência de câncer de cólon e 12% de câncer de mama no Brasil.

De acordo com Rezende, os pesquisadores que trabalharam nesse estudo acreditam que os números possivelmente podem estar subestimados, já que há estudos recentes sugerindo uma possível relação de atividade física com a redução do risco de até 13 tipos de câncer.

(Por Redação - Editorias: Ciências da Saúde  
- URL Curta: [jornal.usp.br/?p=184111](http://jornal.usp.br/?p=184111))

Disponível em ><https://jornal.usp.br/ciencias/ciencias-da-saude/atividade-fisica-pode-evitar-10-mil-casos-de-cancer-ao-ano-no-brasil/>. Acesso em 18/05/2019. Adaptado.

1. A finalidade do texto I consiste em:

- A) comunicar uma decisão
- B) expor um ponto de vista
- C) recusar argumentação
- D) trazer informações

2. Na frase “A falta **dela** aumenta o risco de incidência de alguns tipos de câncer” (5º parágrafo), o pronome em destaque refere-se a:

- A) pesquisa
- B) marcadores inflamatórios
- C) incidência de câncer de cólon
- D) prática regular da atividade física

3. Na frase “É maior o número de mulheres que não se exercitam, cerca de 51%, enquanto os homens, é de 43%.”, o verbo exercitar concorda com o substantivo mulheres.

A concordância verbal **NÃO** está correta na seguinte frase:

- A) Nem muito calor nem muito sol faz bem à saúde de todos.
- B) Saúde e educação são assuntos em destaque nos noticiários.
- C) O diretor do hospital foi um dos que mais participou do evento.
- D) A multidão invadiu o espaço de forma desordenada e acelerada.

4. Acentuam-se seguindo a mesma regra todas as palavras da seguinte alternativa:

- A) saúde - nível - física
- B) física - prática - científica
- C) incidência - física - câncer
- D) números - possível - mínima

## RACIOCÍNIO LÓGICO

5. Os seis primeiros números da sequência abaixo foram escritos segundo um determinado padrão.

39, 416, 525, 636, 749, 864, ...

Se todos os números dessa sequência forem escritos segundo esse mesmo padrão, o décimo número a ser escrito será o:

- A) 10010
- B) 11110
- C) 12144
- D) 13149

6. Admita como verdadeira as seguintes premissas: “alguns matemáticos são cozinheiros” e “nenhum atleta é cozinheiro.” Então, é necessariamente verdade que:

- A) algum matemático não é atleta
- B) algum atleta é matemático
- C) algum matemático é atleta
- D) nenhum atleta é matemático

7. Admita que, em um grupo de 53 pessoas, é verdade que:

- 37 pessoas não leram o livro A;
- 13 pessoas não leram o livro B;
- 7 pessoas não leram nenhum desses dois livros.

A quantidade de pessoas desse grupo que leu o livro A é igual a:

- A) 13
- B) 14
- C) 15
- D) 16

**NOÇÕES DE INFORMÁTICA**

8. A planilha abaixo foi criada no Excel do pacote MSOffice 2016 BR.

#	CARGO/FUNÇÃO	NOME	CÓDIGO	SALÁRIO	CELULAR
1	Médico	Ana Helena	5,1	R\$5.100,00	(65) 987654321
2	Administrador	Marcos Paulo	5,1	R\$5.100,00	(65) 976548501
3	Advogado	Silvio Luiz	5,1	R\$5.100,00	(65) 922765544
4	Téc Adm	João Carlos	2,3	R\$2.300,00	(65) 944773398
5	Téc Informática	Julio Cesar	2,3	R\$2.300,00	(65) 933876503
4	Enfermeiro	Juliana Karla	2,3	R\$2.300,00	(65) 955749311
5	Motorista	José Alfredo	1,2	R\$1.200,00	(65) 977730022
VALOR-BASE DE REFERÊNCIA :				R\$1.000,00	
TOTAL :				R\$23.400,00	

Na planilha, foram executados os procedimentos descritos a seguir.

- Em E6 foi inserida uma expressão que multiplica o VALOR-BASE DE REFERÊNCIA em F14 pelo código em D6, usando o conceito de referência absoluta. Em seguida, a célula E6 foi selecionada e, por meio dos atalhos de teclado Ctrl + C e Ctrl + V, a expressão em E6 foi copiada para todas as células de E7 a E12, inclusive.
- Em F16 foi inserida uma expressão que soma todos os valores das células de E6 a E12.

Nessas condições, as expressões inseridas em E9 e em F16 foram, respectivamente:

- A) =D9\*\$F\$14 e =SOMA(E6:E12)
- B) =D9\*\$F\$14 e =SOMA(E6;E12)
- C) =D9\*&F&14 e =SOMA(E6:E12)
- D) =D9\*&F&14 e =SOMA(E6;E12)





9. O texto abaixo foi digitado no Word do pacote MSOffice 2016 BR.

**A** Prefeitura de Cuiabá publicou decreto que aprova o estatuto social da **Empresa Cuiabana de Saúde Pública**. A **Empresa Cuiabana de Saúde Pública** é vinculada à Secretaria Municipal de Saúde e regida pelas legislações federal, estadual e municipal aplicáveis além do referido estatuto. O estatuto social trata dos objetos, recursos, organização administrativa, diretoria executiva, conselho fiscal, exercício financeiro e pessoal da empresa.

Durante a digitação, foram utilizados três recursos do editor, descritos a seguir.

- o primeiro para dar destaque à letra **A** do início do parágrafo,
- o segundo por meio de um atalho de teclado para aplicar negrito à referência **Empresa Cuiabana de Saúde Pública** e
- o terceiro por meio do acionamento de um ícone que aplicou alinhamento justificado a todo o texto

Nessa sequência, os recursos são, respectivamente:

- A) Revelar, Alt + N e 
- B) Revelar, Ctrl + N e 
- C) Capitular, Ctrl + N e 
- D) Capitular, Alt + N e 

10. No uso dos recursos do sistema operacional Windows 7 BR, um usuário executou o atalho de teclado **Alt + Tab**. Esse atalho é executado com a finalidade de:

- A) mostrar a janela do Painel de Controle
- B) acionar o Gerenciador de Rede e Internet
- C) exibir o ambiente gráfico do gerenciador de pastas e arquivos
- D) alternar o acesso entre programas em execução concorrente

**LEGISLAÇÃO**

**11.** Bruna é pesquisadora da Fundação Nacional de Saúde e pretende estabelecer, como parâmetro de organização, o estabelecido pelo município de Cuiabá que prevê, em sua Lei Orgânica, que as ações de saúde devem ser regidas por modelo que contempla as ações promocionais preventivas e curativas, integradas por meio de uma rede composta pelos níveis básico, geral, especializado e de internação, conforme a complexidade do quadro epidemiológico local. Tal modelo, nos termos da lei, é denominado:

- A) gerencial
- B) administrativo
- C) cooperativo
- D) assistencial

**12.** Sandra, servidora pública municipal, deseja instituir programa de prevenção de doenças para a população carente. Com tal objetivo, pretende utilizar os parâmetros da Política Nacional de Atenção Básica que considera o termo Atenção Básica como termo equivalente a:

- A) Unidade Essencial à Saúde
- B) Célula Básica de Saúde
- C) Atenção Primária à Saúde
- D) Estrutura Vinculada à Saúde

**NOÇÕES DE ADMINISTRAÇÃO**

**13.** Considere que você trabalha em uma secretaria de Estado que está sendo reestruturada e o seu secretário, em uma reunião, expôs um novo planejamento de longo alcance para a secretaria. Esse planejamento se concentra na secretaria como um todo, visa o longo prazo, a perenidade e o pensamento inovador, envolvendo, inclusive, a redefinição da missão, metas e valores.

O planejamento que o secretário está apresentando na reunião refere-se ao do tipo:

- A) tático
- B) operacional
- C) estratégico
- D) gerencial

**14.** O tipo de departamentalização que requer estrutura organizacional flexível e adaptável às circunstâncias, que é ideal quando a concentração de recursos é grande e provisória e o produto é de grande porte, é a departamentalização por:

- A) projeto
- B) clientela
- C) processo
- D) funcional

**CONHECIMENTOS ESPECÍFICOS**

**15.** Observe as contas abaixo indicadas e constantes do Razão de uma determinada empresa comercial.

Contas	R\$
Venda de Mercadorias	600.000,00
Descontos Comerciais Concedidos	15.000,00
Comissões sobre Vendas de Mercadorias	12.500,00
Custo das Mercadorias Vendidas	325.000,00
Descontos Financeiros Concedidos	33.500,00
Despesas Gerais e Administrativas	135.000,00
Abatimentos sobre Vendas	7.500,00
Ganho na Venda de Imobilizado	25.000,00
Impostos sobre Vendas	75.000,00

Com base nesses dados, o lucro bruto informado na Demonstração do Resultado do Exercício elaborada em 31/12/2018 foi igual a:

- A) R\$ 177.500,00
- B) R\$ 165.000,00
- C) R\$ 117.500,00
- D) R\$ 21.500,00

**16.** Do Balanço Patrimonial de uma companhia elaborado em 31/12/2018, foram feitas as seguintes observações:

- o somatório dos saldos de todas as contas evidenciadas no balanço era igual a R\$ 180.000,00;
- no patrimônio líquido, o montante das contas retificadoras era de R\$ 13.800,00;
- os somatórios dos saldos das contas retificadoras do ativo e do passivo eram, respectivamente, iguais a R\$ 15.000,00 e R\$ 10.800,00.

Com essas informações pode-se concluir que o total do passível exigível demonstrado no balanço era igual a:

- A) R\$ 75.000,00
- B) R\$ 64.200,00
- C) R\$ 60.000,00
- D) R\$ 50.400,00

**17.** Em 02/07/2014, a Cia. Alvorada adquiriu à vista um veículo pelo valor de R\$ 90.000,00. Inicialmente, estimou-se a vida útil de cinco anos, com um valor residual de 10% sobre o preço de aquisição. Por motivo de renovação de sua frota, o veículo foi vendido, em 31/10/2018, por R\$ 45.000,00. Sabendo-se que a empresa adota o método das quotas constantes para depreciar o seu imobilizado, o custo da baixa do referido veículo, por ocasião da venda, foi igual a:

- A) R\$ 10.800,00
- B) R\$ 12.000,00
- C) R\$ 19.800,00
- D) R\$ 25.200,00

**18.** Em 24/10/2018, uma empresa comercial adquiriu à vista, de um determinado fornecedor, mercadorias para revenda que, nessa data, emitiu a nota fiscal de venda com as seguintes informações:

Quantidade de produtos – 1.200 unidades

Preço unitário de venda – R\$ 50,00

Desconto concedido – 5%

Cobrança de frete no valor de R\$ 1.000,00

ICMS destacado na nota fiscal – 15%

Com os dados acima, é correto afirmar que o valor apropriado ao estoque de mercadorias foi igual a:

- A) R\$ 57.000,00
- B) R\$ 49.300,00
- C) R\$ 48.450,00
- D) R\$ 43.350,00

**19.** Em 31/12/2018, o balanço patrimonial da Empresa BETA Ltda. era constituído das seguintes contas com seus respectivos saldos:

Caixa	30.000,00
Fornecedor – Longo Prazo	100.000,00
Lucros Acumulados	70.000,00
Financiamentos a Longo Prazo	120.000,00
Capital Social	100.000,00
Imobilizado	150.000,00
Salários a Pagar	30.000,00
Depreciação Acumulada	50.000,00
Clientes a Longo Prazo	100.000,00
Participação em Coligadas	50.000,00
Provisão Créditos Liquidação Duvidosa – Curto Prazo	30.000,00
Duplicatas a Receber – Curto Prazo	100.000,00
Estoque de Mercadorias	70.000,00

Com essas informações, pode-se concluir que o montante do Ativo Não Circulante era de:

- A) R\$ 100.000,00
- B) R\$ 200.000,00
- C) R\$ 250.000,00
- D) R\$ 350.000,00

**20.** Em 31/12/2018, o balanço patrimonial de uma sociedade por ações, apresentava o patrimônio líquido com a seguinte estrutura:

Contas	Valores em R\$
Capital Social	90.000,00
Capital a Integralizar	20.000,00
Reserva para Contingências	4.000,00
Ágio na Emissão de Ações	5.000,00
Reserva Legal	3.000,00
Ações em Tesouraria	8.000,00
Ajuste de Avaliação Patrimonial (saldo credor)	6.000,00
Reserva Estatutária	5.000,00
Reserva de Incentivos Fiscais	2.000,00
Reserva para Expansão	8.000,00

A partir desses dados, pode-se concluir que o montante das Reservas de Lucros importava em:

- A) R\$ 27.000,00
- B) R\$ 25.000,00
- C) R\$ 15.000,00
- D) R\$ 22.000,00

