



**CONCURSO PÚBLICO
PREFEITURA MUNICIPAL DE BOA VISTA
SECRETARIA MUNICIPAL DE ADMINISTRAÇÃO E GESTÃO DE PESSOAS - SMAG**

EDITAL Nº 002/2019-SMAG

MÉDICO ANESTESIOLOGISTA

**Duração: 03h00min (três horas)
Leia atentamente as instruções abaixo:**

01 Você recebeu do fiscal o seguinte material:

a) Este caderno, com 60 (sessenta) questões da Prova Objetiva, sem repetição ou falha, conforme distribuição abaixo:

LÍNGUA PORTUGUESA	ÉTICA NA ADMINISTRAÇÃO PÚBLICA E LEGISLAÇÃO MUNICIPAL	ATUALIDADES	NOÇÕES DE INFORMÁTICA	CONHECIMENTOS ESPECÍFICOS
01 a 10	11 a 30	31 a 35	36 a 40	41 a 60

b) Um Cartão de Respostas destinado às respostas das questões objetivas.

- 02** Verifique se este material está em ordem e se o seu nome e número de inscrição conferem com os que aparecem no Cartão de Respostas. Caso contrário, notifique imediatamente o fiscal.
- 03** Após a conferência, o candidato deverá assinar no espaço próprio do Cartão de Respostas, com caneta esferográfica de tinta na cor azul ou preta.
- 04** No Cartão de Respostas, a marcação da alternativa correta deve ser feita cobrindo a letra correspondente ao número da questão e preenchendo todo o espaço interno, com caneta esferográfica de tinta na cor azul ou preta, de forma contínua e densa.

Exemplo: A B C D

- 05** Para cada uma das questões objetivas, são apresentadas 4 (quatro) alternativas classificadas com as letras (A, B, C e D), mas só uma responde adequadamente à questão proposta. Você só deve assinalar uma alternativa. A marcação em mais de uma alternativa anula a questão, mesmo que uma das respostas esteja correta.
- 06** Somente depois de decorrida 01 (uma) hora do início da prova, o candidato poderá entregar seu Cartão de Respostas, seu Caderno de Questões e retirar-se da sala de prova. O candidato que insistir em sair da sala de prova, descumprindo o aqui disposto, deverá assinar o Termo de Ocorrência declarando sua desistência do Concurso, que será lavrado pelo Coordenador do Local.
- 07** Ao candidato, será permitido levar seu CADERNO DE QUESTÕES faltando no máximo 01 (uma) hora para o término da prova e desde que permaneça em sala até esse momento.
- 08** Não será permitida a cópia de gabarito no local de prova. Ao terminar a prova de Conhecimentos, o candidato entregará, obrigatoriamente, ao fiscal de sala, o seu CARTÃO DE RESPOSTAS e o seu CADERNO DE QUESTÕES, ressalvado o estabelecido no item 7.
- 09** Reserve os 30 (trinta) minutos finais para marcar seu Cartão de Respostas. Os rascunhos e as marcações assinaladas no Caderno de Questões não serão levados em consideração.
- 10** Os 3 (três) últimos candidatos permanecerão sentados até que todos concluem a prova ou que termine o seu tempo de duração, devendo assinar a ata de sala e retirar-se juntos.

LÍNGUA PORTUGUESA

Leia o texto I para responder às questões de 1 a 10.

Texto I

A mobilidade da criança

O que significa a mobilidade para os pequenos habitantes das cidades brasileiras? Para parte deles, o ir e vir está sempre relacionado ao carro. Das janelas dos automóveis, eles enxergam reflexos da cidade, mas não participam dela.

Para a maior parcela, que se locomove a pé e de transporte coletivo, há insegurança, medo e a certeza de que o pedestre é considerado um intruso, um invasor do espaço. Além de aprender que precisa atravessar a rua correndo porque o tempo do semáforo é insuficiente e o pedestre não é respeitado, a criança brasileira se acostuma a caminhar em calçadas muito estreitas e até em ruas sem a presença delas. As décadas de planejamento urbano focado no carro tornaram as ruas um território de guerra – o fato de que o Brasil é o quarto país do mundo em mortes no trânsito fala por si só. Pesquisadores internacionais há tempos discutem os efeitos da “imobilidade” e da violência no trânsito no desenvolvimento físico, cognitivo, motor e social das crianças. Exercer a independência numa cidade segura é fundamental para o crescimento saudável. Nos países em que as crianças andam de bicicleta e a pé com segurança, como na Holanda e na Dinamarca, por exemplo, os acidentes são praticamente inexistentes e a infância é um período de feliz interação na sociedade.

Sobrepeso e falta de luz solar

Segundo a urbanista e arquiteta espanhola Irene Quintáns, os urbanistas usam a presença de crianças no espaço público como indicador de sucesso urbano. “A ausência delas nas ruas aponta as falhas das nossas cidades”, ela diz.

Moradora da capital paulista há sete anos e mãe de dois filhos, Irene acredita que privar os pequenos de caminhar não é positivo. “Uma criança que fica circunscrita à locomoção no carro tende a ficar insegura para se movimentar. Ela também tem mais dificuldade em perceber o outro. Isso se chama empatia e é muito importante para a vida em sociedade. Há ainda a questão do sedentarismo, do sobrepeso e da falta de luz solar. Crianças que caminham para a escola têm mais concentração para desenvolver atividades complexas”.

Mesmo com todas as dificuldades já citadas, é importante usar o transporte público, caminhar e participar da vida na cidade. Na próxima vez que levar seus filhos à escola, reflita: por que ir de carro? Que

tal descobrir a cidade ao lado deles, trocando ideias sobre o que vocês veem? Assim, eles aprendem a ser cidadãos e a viver o coletivo, enquanto exigimos que o poder público priorize a proteção das nossas crianças.

(<https://www.metrojornal.com.br/colunistas/2018/10/11/mobilidade-da-crianca.html>)

1. A temática principal do texto se baseia na relação entre:

- A) mobilidade urbana e infância
- B) hierarquia social e propriedade
- C) acesso a transporte e economia
- D) visibilidade das pessoas e planejamento

2. Uma ideia explicitamente construída sobre o leitor considera que ele:

- A) ignora as desigualdades sociais
- B) transita com crianças pela cidade
- C) trabalha com planejamento geográfico
- D) defende valores do individualismo

3. No segundo parágrafo, o comentário introduzido por travessão expressa, em relação à ideia do parágrafo, uma relação de:

- A) negação
- B) explicação
- C) contradição
- D) comparação

4. No segundo parágrafo, a última frase expressa, em relação à anterior, uma relação de:

- A) contraposição
- B) ponderação
- C) retificação
- D) conclusão

5. “Mesmo com todas as dificuldades já citadas”. O trecho pode ser reescrito da seguinte forma, sem alteração do sentido:

- A) tanto que todas as dificuldades já citadas
- B) apesar de todas as dificuldades já citadas
- C) por causa de todas as dificuldades já citadas
- D) de acordo com todas as dificuldades já citadas

6. “Crianças que caminham para a escola têm mais concentração para desenvolver atividades complexas”. O trecho destacado exerce, no conjunto da frase, a função de introduzir uma:

- A) contradição
- B) enumeração
- C) especificação
- D) consequência

7. No último parágrafo, a forma verbal “priorize” indica ação com valor de:

- A) certeza
- B) hesitação
- C) possibilidade
- D) inviabilidade

8. Na frase “Para a maior parcela, que se locomove a pé e de transporte coletivo, há insegurança, medo e a certeza de que o pedestre é considerado um intruso, um invasor do espaço” (2º parágrafo), o uso da voz passiva provoca o seguinte efeito de sentido:

- A) culpar o governo pelo comportamento
- B) sugerir uma falha de planejamento
- C) propor uma solução alternativa
- D) omitir o responsável pela ação

9. Em “que fica circunscrita à locomoção no carro” (4º parágrafo), a palavra “circunscrita” pode ser substituída, sem prejuízo do sentido original, por:

- A) homogênea
- B) confusa
- C) restrita
- D) aberta

10. Acentuação está corretamente justificada em:

- A) “automóveis” – proparoxítona
- B) “país” – oxítona terminada em “-i(s)”
- C) “saudável” – paroxítona terminada em “-l”
- D) “décadas” – paroxítona terminada em “-a(s)”

ÉTICA NA ADMINISTRAÇÃO PÚBLICA E LEGISLAÇÃO MUNICIPAL

11. Sandra, com quinze anos de idade, pretende adquirir estabilidade financeira com a aprovação em concurso público, sendo certo que completou o ensino fundamental e está cursando o último ano do ensino médio. Nos termos da Lei Complementar nº 3/2012 do município de Boa Vista, um dos requisitos para a investidura em cargo público consiste na idade mínima de:

- A) dezesseis anos
- B) dezessete anos
- C) dezoito anos
- D) dezenove anos

12. Pepe resolve estudar para ser aprovado em concurso para ingresso na autarquia municipal W. Nos termos da Lei Complementar nº 3/2012 do município de Boa Vista, a competência para prover os cargos em autarquias seria do seu:

- A) dirigente máximo
- B) diretor de pessoal
- C) gerente regional
- D) coordenador de recursos humanos

13. Sócrates é arquiteto e servidor efetivo do município B, sendo convidado para ocupar, interinamente, cargo em comissão em secretaria municipal. Nos termos da Lei Complementar nº 3/2012 do município de Boa Vista, quando exercido interinamente, o cargo em comissão demanda:

- A) designação
- B) nomeação
- C) indicação
- D) colocação

14. Jervásio foi aprovado em concurso público para o cargo de professor municipal, tendo ocorrido a homologação do certame em 2017. Nos termos da Lei Complementar nº 3/2012 do município de Boa Vista, a prorrogação da validade do concurso poderá ocorrer:

- A) duas vezes
- B) uma única vez
- C) sem prazo
- D) condicionalmente

15. Januário foi instado a realizar exames médicos para comprovar o seu estado de saúde com o objetivo de formalizar os atos finais inerentes a concurso público. Nos termos da Lei Complementar nº 3/2012 do município de Boa Vista, a posse em cargo público depende de prévia inspeção:

- A) hospitalar pública
- B) salutar privada
- C) médica oficial
- D) fisiológica ideal

16. Ernestino é servidor municipal, ocupando cargo de nível superior e, após os trâmites legais, é promovido. Nos termos da Lei Complementar nº 3/2012 do município de Boa Vista, a promoção não interrompe o tempo de exercício, que é contado no novo posicionamento na carreira a partir da data da:

- A) assinatura do ato
- B) publicação do ato
- C) aceitação do ato
- D) resolução do ato

17. Jobinho é servidor municipal e logrou a obtenção de aposentadoria voluntária por ter cumprido os requisitos normativos exigidos. Posteriormente, requereu o retorno ao serviço público municipal. Nos termos da Lei Complementar nº 3/2012 do município de Boa Vista, esse retorno não poderá amparar o servidor que já tiver completado:

- A) sessenta anos de idade
- B) sessenta e dois anos de idade
- C) sessenta e cinco anos de idade
- D) setenta anos de idade

18. Creso é servidor municipal e foi colocado em disponibilidade pelo período de três anos. Após o término do prazo, requereu o seu retorno ao serviço público, sendo comunicado da extinção do órgão onde prestava serviço. Nos termos da Lei Complementar nº 3/2012 do município de Boa Vista, o servidor posto em disponibilidade poderá ser mantido sob responsabilidade da Secretaria Municipal de:

- A) Administração
- B) Fazenda
- C) Governo
- D) Educação

19. Afonso Pena, servidor ocupante de cargo efetivo no município TX, foi convidado para chefiar o setor de Recursos Humanos da Secretaria Municipal de Saúde. Nos termos da Lei Complementar nº 3/2012 do município de Boa Vista, ao ocupante de função de chefia é cabível, pelo seu devido exercício, o pagamento de:

- A) gratificação
- B) retribuição
- C) adicional
- D) diárias

20. Venceslau é engenheiro e foi aprovado em concurso público para ocupar cargo no município ZZ. Para cumprir projeto patrocinado pelo governo federal, passa a atuar em laboratório submetido ao contato com substâncias radioativas. Esse contato ocorre a cada dois meses. Diante disso, requer pagamento de adicional de insalubridade. Nos termos da Lei Complementar nº 3/2012 do município de Boa Vista, **NÃO** haverá pagamento do adicional quando a exposição aos agentes nocivos ocorrer de forma:

- A) assídua
- B) geral
- C) ocasional
- D) conveniada

21. Adiel, servidor público, procura melhorias na sua carreira e remuneração. Nos termos da Lei nº 1.611 do município de Boa Vista, corresponde ao crescimento na mesma classe ou categoria profissional, com mudança para o próximo padrão de vencimento, a:

- A) projeção
- B) progressão
- C) remoção
- D) transposição

22. Tércio concluiu o ensino médio e pretende realizar concurso público. Nos termos da Lei nº 1.611 do município de Boa Vista, o cargo em que o requisito mínimo é o ensino médio corresponde ao cargo de:

- A) assistente
- B) auxiliar
- C) assessor
- D) atendente

23. Sueli é professora com mestrado em Educação e atua no ensino de crianças com necessidades especiais. Nos termos da Lei nº 1.611 do município de Boa Vista, a jornada de trabalho do professor deve corresponder a:

- A) vinte horas semanais
- B) vinte e cinco horas semanais
- C) trinta horas semanais
- D) quarenta horas semanais

24. Maxuell foi reenquadrado em novo plano de carreira aprovado por lei municipal que reorganizou a carreira à qual pertence. Nos termos da Lei nº 712 do município de Boa Vista, após o enquadramento dos servidores, nenhuma nomeação para cargo efetivo poderá ser efetuada senão na referência inicial de cada categoria funcional, vinculada à respectiva especialidade e condicionada à aprovação e habilitação em:

- A) concurso público
- B) seleção pública
- C) chamada pública
- D) processo público

25. Eleutério é servidor municipal e pretende requerer o parcelamento de suas férias. Nos termos da Lei Complementar nº 3/2012 do município de Boa Vista, as férias podem ser parceladas em até:

- A) duas etapas
- B) três etapas
- C) quatro etapas
- D) cinco etapas

26. Epaminondas está com seu enteado Elesbão com problemas de saúde. Diante disso, requer afastamento do serviço público municipal onde exerce o cargo de professor. Nos termos da Lei Complementar nº 3/2012 do município de Boa Vista, nesses casos, o servidor terá direito a licença não remunerada de:

- A) noventa dias
- B) cem dias
- C) cento e vinte dias
- D) cento e cinquenta dias

27. Amadeu pretende candidatar-se a cargo eletivo, tendo apresentado requerimento de registro perante a Justiça eleitoral vinculado ao partido político Asa. Nos termos da Lei Complementar nº 3/2012 do município de Boa Vista, o servidor terá direito a licença, sem remuneração, durante o período que deve ter início com a sua escolha em:

- A) comitê eleitoral
- B) assembleia geral
- C) convenção partidária
- D) votação regional

28. Ricardo Adriano é candidato à presidência do sindicato dos servidores do município TWZ. Após sua eleição, requer o afastamento do serviço para atuar exclusivamente nas funções sindicais. O sindicato possui dez mil associados. Nos termos da Lei Complementar nº 3/2012 do município de Boa Vista, é assegurado ao servidor o direito à licença com remuneração para o desempenho de mandato no sindicato representativo da categoria, limitado, no caso presente, a no máximo:

- A) dois servidores
- B) três servidores
- C) quatro servidores
- D) cinco servidores

29. Holmes atua no setor de licitações da empresa municipal CT do município VV. Cioso de suas responsabilidades, fiscaliza o cumprimento do princípio da publicidade dos atos administrativos. É consentâneo com os instrumentos normativos pátrios que regulam a ética no serviço público que a omissão quanto à publicidade ofende o:

- A) bem comum
- B) solidarismo
- C) patriotismo
- D) corporativismo

30. Winston é servidor público e não está adaptado ao órgão onde foi lotado, realizando repetidos erros e desvios de função. É consentâneo com os instrumentos normativos pátrios que regulam a ética no serviço público que essas atitudes caracterizam, quanto ao desempenho da função pública:

- A) rebeldia
- B) imprudência
- C) mal-estar
- D) descortesia

ATUALIDADES

31. Em novembro de 2019, os jornais noticiaram que, em 2018, 13,5 milhões de brasileiros viveram com uma renda per capita mensal inferior a R\$ 145,00 reais, um recorde de crescimento da população em situação de extrema pobreza, pois foi o maior índice encontrado nos últimos sete anos. A notícia revelou que vem ocorrendo no país um evidente aumento:

- A) do desenvolvimento econômico
- B) da igualdade econômica
- C) da desigualdade social
- D) do estamento social

32. Artigos de jornais, publicados em novembro de 2019, demonstraram que as possibilidades de contingenciamento e de corte de recursos nas áreas da educação, ciência e tecnologia preocupou estudiosos, cientistas e congressistas do país, por considerarem que a redução acentuada de investimento em educação e pesquisa nos tempos atuais poderá se transformar, no futuro, em um fator que:

- A) garantirá o aumento da riqueza nacional
- B) limitará o desenvolvimento econômico do país
- C) estabilizará o crescimento produtivo regional
- D) fortalecerá a competitividade comercial no país

33. No segundo semestre de 2019, os noticiários analisaram o grande desastre ecológico que ocorreu no litoral do país, e avaliaram que as dimensões de danos foram intensas, causando uma degradação no meio ambiente que poderá permanecer por décadas. A contaminação ambiental foi grave por se tratar de toneladas de:

- A) óleo com efeitos tóxicos
- B) rejeitos de minério de ferro
- C) mercúrio e metais pesados
- D) cinzas ácidas das queimadas

34. Especialistas em saúde pública afirmam que o uso excessivo de agrotóxicos na produção nacional de alimentos pode afetar a saúde da população, provocando problemas respiratórios, impotência, depressão, aborto, câncer, entre outros danos à saúde.

Como precaução ao problema, os estudiosos recomendam que a população se alimente de produtos produzidos pela:

- A) silvicultura
- B) agroecologia
- C) aquicultura
- D) agroindústria

35. As metas de Desenvolvimento Sustentável da Organização das Nações Unidas destacam a necessidade de aumentar a participação de energias renováveis na matriz energética global. O Brasil tem avançado, em maior proporção, na geração de um tipo de energia elétrica sustentável que apresenta menor risco de ocorrência de danos e desastres ambientais.

Trata-se da produção de energia:

- A) solar
- B) nuclear
- C) eólica
- D) hidrelétrica

NOÇÕES DE INFORMÁTICA





36. No que diz respeito aos conceitos da internet, pode-se afirmar que:

- I. um termo tem por significado baixar ou transferir dados de uma página para o computador de um usuário, como no caso de um edital em formato PDF, referente a um concurso público;
- II. uma sigla tem por significado o endereço *web* que se digita na barra de endereços de um *browser* para se chegar a um *site*, como por exemplo <https://www.google.com.br/>.

O termo e a sigla são, respectivamente:

- A) *download* e DNS
- B) *download* e URL
- C) *upload* e DNS
- D) *upload* e URL

37. Na Área de Notificação do Windows 10 BR, localizada no canto inferior direito da tela do monitor de um *notebook*, há um ícone que serve para o usuário verificar o *status* da conexão *wifi* à internet. Esse ícone é:

- A) 
- B) 
- C) 
- D) 

38. A planilha a seguir foi criada no Excel 2019 BR, em que foram realizados os procedimentos descritos a seguir.

- Em F12, foi inserida a expressão =MED(A11:A15).
- Em F14, foi inserida a expressão =MOD(F12;2).

	A	B	C	D	E	F
1						
2						
3						
4						
5						
6						
7						
8						
9						
10	CIDADE DE BOA VISTA - RR					
11	23					
12	15			MEDIANA =		?
13	10					
14	13			MOD =		?
15	19					





Nessas condições, os valores mostrados em F12 e em F14 são, respectivamente:

- 15 e 0
- 15 e 1
- 16 e 0
- 16 e 1

39. No Word 2019 BR, dois recursos devem ser empregados com as seguintes finalidades:

- um atalho de teclado destina-se a converter uma frase ou palavra selecionada em minúsculas para maiúsculas e vice-versa;
- um ícone deve ser acionado por meio do *mouse* para aplicar sombreamento, ou seja, mudar a cor atrás do texto, parágrafo ou célula de tabela selecionada.

O atalho de teclado e o ícone são, respectivamente:

- Ctrl + F3 e 
- Ctrl + F3 e 
- Shift + F3 e 
- Shift + F3 e 

40. A planilha a seguir foi criada no Excel 2019 BR. Para contabilizar a quantidade de atendimentos nas células D27, D28 e D29, foi empregada a função SOMASE, usando o conceito de referência absoluta. Para finalizar, foi inserida em D30 uma expressão que adiciona os valores de D27, D28 e D29.

	A	B	C	D
4				
5				
6				
7				
8				
9				
10				
11	MÊS	ESPECIALIDADE	COLABORADOR	QUANTIDADE
12	1	RESSONÂNCIA	João	123
13		TOMOGRAFIA	Juliana	98
14		TOMOGRAFIA	Juliana	23
15		PEDIATRIA	Feitosa	131
16	2	RESSONÂNCIA	João	56
17		RESSONÂNCIA	João	73
18		TOMOGRAFIA	Juliana	89
19		PEDIATRIA	Feitosa	53
20	3	RESSONÂNCIA	João	48
21		TOMOGRAFIA	Juliana	80
22		PEDIATRIA	Feitosa	76
23		PEDIATRIA	Feitosa	70
24	TOTAL =			920
25				
26	RESUMO			
27	RESSONÂNCIA			300
28	TOMOGRAFIA			290
29	PEDIATRIA			330
30	TOTAL =			920

As expressões inseridas em D29 e em D30 foram, respectivamente:

- =SOMASE(&B&12:&B&23;B29;&D&12:&D&23)
e =SOMA(D27:D29)
- =SOMASE(&B&12:&B&23;B29;&D&12:&D&23)
e =SOMA(D27;D29)
- =SOMASE(\$B\$12:\$B\$23;B29;\$D\$12:\$D\$23)
e =SOMA(D27:D29)
- =SOMASE(\$B\$12:\$B\$23;B29;\$D\$12:\$D\$23)
e =SOMA(D27;D29)

CONHECIMENTOS ESPECÍFICOS

41. Quanto à classificação de risco familiar, é comum o uso da Escala de Risco Familiar estratificada por Coelho Savassi. Tal escala tem como objetivo determinar o risco social das famílias incluídas nas unidades de saúde da família, procurando, com isso, refletir o potencial adoecimento de cada núcleo familiar. Dentre as sentinelas de risco existentes na ficha A do SIAB (Sistema de Informação de Atenção Básica), Coelho Savassi estratifica como risco 3 (mais grave) as seguintes:

- A) drogadição; desemprego; criança menor de 6 meses de vida
- B) deficiência física; deficiência mental; idoso maior de 70 anos
- C) pessoas com hipertensão arterial sistêmica; pessoas com *Diabetes mellitus*; analfabetismo
- D) deficiência física; deficiência mental; acamado

42. Síndromes febris-hemorrágicas são consideradas problemas de saúde pública, devido à elevada taxa de letalidade associada. O manejo de tais pacientes não deve ser postergado com a espera de um diagnóstico etiológico. A princípio, o diagnóstico será presuntivo e é fundamental a anamnese e o conhecimento da situação epidemiológica local. A hidratação e a busca de sinais de alarme nortearão a conduta em tais casos. Dentre as doenças envolvidas nas síndromes febris hemorrágicas no Brasil, tem-se:

- A) dengue; leptospirose; gripe H1N1
- B) malária; dengue; zika
- C) dengue; leptospirose; chikungunya
- D) febre maculosa; dengue; febre amarela

43. Quanto à criação do Sistema Único de Saúde, a Lei nº 8080/1990 (Lei Orgânica da Saúde) apresenta em seu artigo 7º princípios doutrinários e organizacionais. Alguns destes princípios organizacionais são também chamados de diretrizes, na Constituição Federal brasileira, em seu artigo 198, itens I, II e III. São eles:

- A) universalidade; igualdade
- B) divulgação de informações; participação da comunidade
- C) participação da comunidade; descentralização
- D) conjugação de recursos; universalidade

44. Algumas doenças, agravos e eventos de saúde pública são de notificação compulsória até 24 horas a partir do seu conhecimento, através do meio de comunicação mais rápido disponível. Dentre tais doenças, agravos e eventos deste tipo, tem-se:

- A) difteria; dengue (óbito); febre amarela
- B) doença de Chagas aguda; doença de Creutzfeldt-Jakob (DCJ); meningite meningocócica
- C) esquistossomose; febre chikungunya; hantavirose
- D) acidente por animal peçonhento; botulismo; dengue (casos)

45. Uretrite gonocócica está normalmente associada à infecção por clamídia. O tratamento de escolha para tal associação é:

- A) ceftriaxona, 250mg IM dose única + metronidazol, 500mg via oral 2 vezes/dia x 7 dias
- B) ceftriaxona, 250mg IM dose única + doxiciclina, 100mg via oral 2 vezes/dia x 7 dias
- C) azitromicina, 1g via oral dose única + metronidazol, 500mg via oral 2 vezes/dia x 7 dias
- D) clindamicina creme por 7 dias + fluconazol, 150mg via oral dose única

46. Distúrbios do equilíbrio ácido-básico resultam de alterações no organismo que podem ser adquiridas ou genéticas. A anamnese, o exame clínico e os testes laboratoriais auxiliam no diagnóstico da causa de tal desequilíbrio. A gasometria e o cálculo do hiato aniônico serão de valiosa ajuda para o diagnóstico diferencial entre acidose metabólica por perda de bicarbonato e reabsorção tubular renal de cloreto e aquela associada a acúmulo de ânions não mensuráveis. Dentre os tipos de acidose metabólica com hiato aniônico elevado, tem-se:

- A) acidose láctica; excesso de salina endovenosa
- B) intoxicação por salicilato; uso de inibidores da anidrase carbônica
- C) acidose láctica; cetoacidose
- D) cetoacidose; diarreia

47. Taquifilaxia, ou seja, a rápida redução da eficácia de uma droga após administração repetida, pode ocorrer, classicamente, com um dos simpaticomiméticos endovenosos a seguir, dentre outros:

- A) fenilefrina
- B) efedrina
- C) noradrenalina
- D) dopamina

48. A tromboelastografia mede as propriedades viscoelásticas do sangue. Saber manejar o sangramento intraoperatório é de grande importância no intuito de reduzir transfusões sanguíneas desnecessárias. Entender informações contidas em tal exame é fundamental para o tratamento adequado da desordem da coagulação. Observe as imagens de tromboelastografias abaixo:

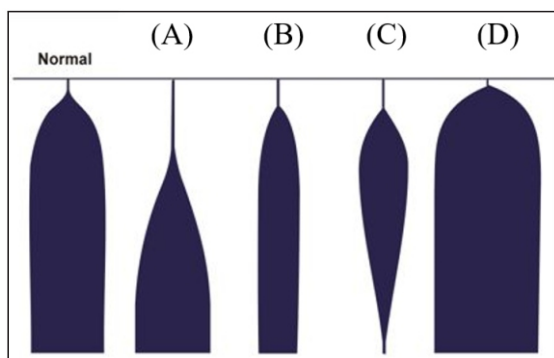

Tais imagens representam, respectivamente:

- A) A - hemofilia; B - trombocitopenia; C - fibrinólise; D - hipercoagulação
- B) A - trombocitopenia; B - hemofilia; C - hipercoagulação; D - fibrinólise;
- C) A - fibrinólise; B - hemofilia; C - trombocitopenia; D - hipercoagulação
- D) A - hipercoagulação; B - fibrinólise; C - trombocitopenia; D - hemofilia

49. Dentre os relaxantes musculares a seguir, todos despolarizantes, é metabolizado pela pseudocolinesterase:

- A) cisatracúrio
- B) pancurônio
- C) mivacúrio
- D) pipecurônio

50. Alguns bloqueios anestésicos apresentam-se como potencialmente perigosos devido às altas taxas de absorção de anestésicos locais. Dos bloqueios que mais se associam a tais situações, tem-se:

- A) epidural e subcutâneo
- B) bloqueio do plexo e bloqueio do nervo ciático
- C) bloqueio intercostal e caudal
- D) bloqueio de plexo e subcutâneo

51. A curva de dissociação da oxihemoglobina pode ser desviada para a esquerda, resultando em afinidade aumentada da hemoglobina pelo oxigênio, na seguinte situação:

- A) aumento da pCO_2
- B) aumento de 2,3 DPG
- C) hipertermia
- D) metahemoglobinemia

52. Quanto à transfusão de plaquetas, há contraindicação na seguinte doença:

- A) contagem plaquetária < 10.000 sem evidência de sangramento ou coagulopatia
- B) contagem plaquetária < 50.000 para profilaxia em punção lombar, anestesia no neuro-eixo
- C) contagem plaquetária $< 80.000-100.000$ para neurocirurgia e cirurgia oftalmológica
- D) trombocitopenia na síndrome hemoliticourêmica

53. Alguns fatores influenciam na maior ocorrência de náuseas e vômitos no pós-operatório. Dentre estes fatores, encontram-se:

- A) mulheres; uso de antibióticos; uso de ópio no pós-operatório
- B) não tabagismo; mulheres; história de cinetose
- C) tabagismo; mulheres; uso de ópio no pós-operatório
- D) cirurgias longas; tabagismo; história anterior de náusea e vômitos

54. Com relação às doenças valvulares cardíacas, é verdadeiro afirmar:

- A) Na estenose mitral, a manutenção do volume intravascular, bem como a elevação da frequência cardíaca melhoram o débito cardíaco.
- B) Na insuficiência mitral, redução na pós-carga aumenta o fluxo para adiante e diminui a regurgitação.
- C) Na insuficiência aórtica, um dos objetivos do manuseio anestésico é manter o paciente ligeiramente bradicárdico para reduzir a regurgitação.
- D) Na estenose aórtica, a diminuição da complacência do ventrículo esquerdo diminui a pressão diastólica final do mesmo.

55. Uma das formas de deflagrar transfusão em pacientes pediátricos, em cirurgias maiores, é calcular a máxima perda sanguínea aceitável durante o procedimento. Para tal, usa-se a seguinte fórmula:

$$PSA = \frac{Vol \times (Hi - Ha)}{Hm}$$

*PSA = perda sanguínea aceitável
Vol = volemia estimada
Hi = hematócrito inicial
Ha = hematócrito aceitável
Hm = hematócrito médio*

Conhecendo-se tal valor, antes de iniciar a transfusão, uma fórmula que permite a estimativa grosseira da elevação da concentração da hemoglobina em 1g% se for usado concentrado de hemácias, é:

- A) 4 a 5ml/Kg
- B) 14 a 15ml/Kg
- C) 2 a 3ml/Kg
- D) 15 a 20ml/Kg

56. Apneia obstrutiva do sono e apneia pós-operatória aumentam a morbimortalidade de exprematuros neonatos e lactentes no pós-operatório. São dois fatores que aumentam o risco de apneia:

- A) idade pós-conceptual menor que 60 semanas; cirurgias maiores
- B) múltiplas anomalias congênitas; uso de anestésicos analgésicos não hormonais
- C) história pregressa de apneia (gaspings); idade pós-conceptual menor que 60 semanas
- D) cardiopatia congênita; anestesia caudal

57. Anestesia ambulatorial realizada fora de hospitais é regulamentada pela Resolução CFM nº 1886/2008. Esta resolução autoriza a realização de procedimentos com anestesia geral com drogas de rápida eliminação nos seguintes tipos de unidades de saúde:

- A) Unidades de saúde tipo I
- B) Unidades de saúde tipo II
- C) Unidades de saúde tipo II e III
- D) Unidades de saúde tipo III e IV

58. As drogas utilizadas em anestesia atuam, em geral, através da modulação de neurotransmissores do sistema nervoso desencadeando suas funções. Esses neurotransmissores podem ser excitatórios e inibitórios. Ao contrário do propofol e etomidato, a cetamina age, principalmente, em receptores NMDA. São exemplos de neurotransmissores inibitórios:

- A) glicina; glutamato
- B) glutamato; GABA(ácido gama-amino-butírico)
- C) acetilcolina; aspartato
- D) glicina; GABA(ácido gama-amino-butírico)

59. Atualmente, o objetivo da hidratação em neurocirurgia é manter o paciente euvolêmico. A hidratação ideal para neurocirurgia, em geral, deve ser realizada com:

- A) soro fisiológico 0,9%; salina hipertônica 3% suplementar para estados hiponatrêmicos
- B) ringer lactato e coloides
- C) soro glicosado 5% e coloides
- D) soluções hipotônicas

60. Dentre os novos anticoagulantes orais (NACOS), incluem-se os inibidores diretos do fator Xa e os inibidores diretos da trombina, tanto orais quanto parenterais. Tais anticoagulantes não apresentam antídotos até o momento. Sempre que possível, deve-se aguardar 2 meia-vidas para se realizar procedimentos invasivos. Entre os inibidores do fator Xa, tem-se:

- A) argotraban; rivaroxaban
- B) dabigatran; apixaban
- C) rivaroxaban; apixaban
- D) fondaparinux; bivalirudina

