

CONCURSO PÚBLICO UFMG

EDITAL 645/2018

TÉCNICO EM CONTABILIDADE

PROVAS DE LÍNGUA PORTUGUESA, LEGISLAÇÃO E CONHECIMENTOS ESPECÍFICOS DO CARGO

SÓ ABRA QUANDO AUTORIZADO

Antes de começar a fazer as provas:

- Verifique se este caderno contém PROVAS de: Língua Portuguesa, com 11 questões; Legislação, com 4 questões e Conhecimentos Específicos do Cargo, com 30 questões. Cada uma dessas questões, sequencialmente numeradas de **01** a **45**, possui 4 alternativas.

Caso haja algum problema, solicite a substituição do seu caderno de provas.

Na Folha de Respostas:

- Confira seu nome e número de inscrição.
- Assine, A TINTA, no espaço indicado.

Ao transferir as respostas para a Folha de Respostas:

- USE SOMENTE CANETA AZUL ou PRETA para preencher a área reservada à letra correspondente a cada resposta, conforme o modelo:

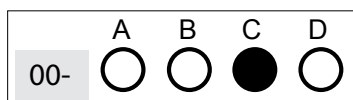

Sua resposta **NÃO** será computada, se houver marcação de mais de uma alternativa.

NÃO DEIXE NENHUMA QUESTÃO SEM RESPOSTA.

A FOLHA DE RESPOSTAS não deve ser dobrada, amassada ou rasurada.

Sua prova **SOMENTE PODERÁ SER ENTREGUE APÓS O TÉRMINO DO PERÍODO DE SIGILO**. Levante o braço, para que o fiscal possa recolhê-la.

Você deverá aguardar o fiscal se aproximar para, então, entregar o CADERNO DE PROVAS e a FOLHA DE RESPOSTAS.

Você **NÃO** poderá levar consigo o Caderno de Provas.

O rascunho de gabarito, localizado ao final do Caderno de Provas, SÓ PODERÁ SER DESTACADO PELO FISCAL.

Recolha seus objetos, deixe a sala e, em seguida, o prédio. A partir do momento em que sair da sala e até a saída do prédio, continuam válidas as proibições do uso de aparelhos eletrônicos e celulares, bem como não lhe é mais permitido o uso dos sanitários.

Duração total das provas, incluindo transcrição da FOLHA DE RESPOSTAS: TRÊS HORAS

EM BRANCO

PROVA DE LÍNGUA PORTUGUESA

INSTRUÇÃO: Leia o texto a seguir e, com base nele, responda às questões 01 a 06.

Mudança climática: conheça os impactos do Aquecimento Global

A mudança do clima é um dos maiores desafios do nosso tempo. Nenhum país é imune aos seus efeitos, que repercutem na economia, na saúde, na segurança, na produção de alimentos, entre outros, acarretando graves consequências para toda a humanidade.

Comumente acabam surgindo dúvidas a respeito do tema. O que vem a ser aquecimento global? Quais são as suas causas? O que esperar dos seus efeitos?

Aquecimento global é um fenômeno climático de larga extensão que consiste no aumento da temperatura média dos oceanos e do ar perto da superfície da Terra. Embora muitos acreditem que o aquecimento global seja um problema que tenha a degradação ambiental como uma de suas causas, na verdade trata-se de um fenômeno natural agravado severamente pela ação antrópica, potencializado nos últimos anos.

Uma das principais causas antrópicas do aquecimento global são os desmatamentos e queimadas que eventualmente diminuem o consumo de CO₂ pelas vegetações remanescentes, o que contribui para aglomeração desse gás na atmosfera. Além disso, a poluição, o alto consumo e queima de combustíveis fósseis, processos cada vez mais intensos desde o início da Revolução Industrial, produzem também uma grande taxa de CO₂, agravando o problema.

É importante entender que o aquecimento global pode trazer graves consequências para todo o planeta. A Organização Mundial da Saúde (OMS) estima que, entre 2030 e 2050, a mudança climática pode causar um aumento de 250.000 mortes/ano ocasionadas pela malária, desnutrição, diarreia e o estresse causado pelo calor.

Nosso planeta é um organismo vivo e por isso está em constante mudança. A intensificação do aquecimento global é uma das maiores ameaças já enfrentadas pela humanidade. É fundamental que ocorra uma profunda revolução em nossas consciências, em nossas políticas e em nossas economias para preservarmos nossa existência.

A ONU Meio Ambiente se empenha em fortalecer as capacidades locais e nacionais para enfrentar os impactos da mudança do clima para que, dessa forma, seja possível o desenvolvimento de estratégias e políticas públicas voltadas à mitigação das alterações climáticas.

O caminho para o combate à mudança climática também passa pela alteração de nossa base energética, fundamentada em uso de hidrocarbonetos como o petróleo. É claro que essa alteração será realizada de forma gradual, por meio de programas voltados para a diversificação da base energética.

BORGES, Leonardo. Mudança climática: conheça os impactos do Aquecimento Global. Disponível em: <<http://autossustentavel.com/2018/04/mudanca-climatica-impactos.html>>. Acesso em 23 nov. 2018. [Fragmento Adaptado]

QUESTÃO 01

Em que trecho do texto, a palavra em destaque pode ser substituída pela palavra entre parênteses, sem gerar alteração de sentido?

- A) [...] a poluição, o alto consumo e queima de combustíveis fósseis, processos cada vez mais intensos desde o início da Revolução Industrial, produzem também uma grande taxa de CO₂, **agravando** o problema. (RECRUDESCENDO)
- B) [...] na verdade trata-se de um fenômeno natural agravado severamente pela ação **antrópica**, potencializado nos últimos anos. (ANTAGONISTA)
- C) Embora muitos acreditem que o aquecimento global seja um problema que tenha a **degradação** ambiental como uma de suas causas [...] (DEIFICAÇÃO)
- D) A ONU Meio Ambiente se empenha em fortalecer as capacidades locais e nacionais para enfrentar os impactos da mudança do clima para que, desta forma, seja possível o desenvolvimento de estratégias e políticas públicas voltadas à **mitigação** das alterações climáticas. (EXASPERAÇÃO)

QUESTÃO 02

Do ponto de vista de sua tipologia, o texto é predominantemente

- A) explicativo, pois as sequências textuais compõem-se de enunciados de identificação de fenômenos, encadeados por relações lógicas; o locutor tende a excluir marcas de subjetividade.
- B) dialogal, pois há interlocução direta entre os parceiros da comunicação; é formado por sequências fáticas (abertura e encerramento) e por sequências transacionais (trocas encaixadas).
- C) descritivo, pois apresenta atributos de uma situação; é ancorado em uma entidade referencial estática e seus elementos indicam a caracterização de uma circunstância de lugar.
- D) narrativo, pois há uma sucessão de acontecimentos, ordenados segundo uma ordem cronológica; é construído por uma unidade temática que sofre transformação de predicados.

QUESTÃO 03

Assinale a alternativa que é comprovada pelo texto.

- A) Os problemas causados pelo aumento da poluição ocasionam as mais graves doenças.
- B) As ondas de calor causam mortes, principalmente de idosos, e afetam a produção agrícola.
- C) O aumento da temperatura dos oceanos e a desertificação ameaçam diversos ecossistemas.
- D) A mudança climática traz sérios malefícios à saúde dos seres vivos e ao meio ambiente.

QUESTÃO 04

Leia este fragmento do texto.

O caminho para o combate à mudança climática também passa pela alteração de nossa base energética, fundamentada em uso de hidrocarbonetos como o petróleo.

Nesse fragmento, são classificados como complementos nominais os seguintes termos, **EXCETO**:

- A) “para o combate”.
- B) “pela alteração de nossa base energética” .
- C) “à mudança climática”.
- D) “em uso de hidrocarbonetos”.

QUESTÃO 05

Assinale a alternativa em que há marcador de opinião.

- A) É claro que essa alteração é realizada de forma gradual.
- B) Aquecimento global é um fenômeno climático de larga extensão.
- C) Nosso planeta é um organismo vivo em constante mudança.
- D) A mudança do clima é um dos maiores desafios do nosso tempo.

QUESTÃO 06

O termo **que** em destaque classifica-se como pronome relativo em

- A) A Organização Mundial da Saúde (OMS) estima **que**, entre 2030 e 2050, a mudança climática pode causar um aumento de 250.000 mortes/ano [...]
- B) Nenhum país é imune aos seus efeitos, **que** repercutem na economia, na saúde, na segurança, na produção de alimentos [...]
- C) É importante entender **que** o aquecimento global pode trazer graves consequências para todo planeta.
- D) É fundamental **que** ocorra uma profunda revolução em nossas consciências, em nossas políticas e em nossas economias para preservarmos nossa existência.

QUESTÃO 07

No registro formal de linguagem escrita, para a colocação de pronomes, as normas oficiais da gramática do português estabelecem o emprego de

- A) *ênclise* se a oração for subordinada expandida - por exemplo: *Quero que você faça-me um favor.*
- B) *próclise* se a oração traz advérbio antes do verbo – por exemplo: *Não o procurei. Aqui se faz, aqui se paga.*
- C) *ênclise* se a frase for uma interrogação direta ou indireta – por exemplo: *Quanto custa me esse presente?*
- D) *próclise* se a oração é subordinada reduzida de infinitivo – por exemplo: *É preciso se portar bem nas festas.*

QUESTÃO 08

Leia este texto:

Fora de Si

Eu fico louco
Eu fico fora de si
Eu fica assim

Eu fica fora de mim

Eu fico um pouco
Depois eu saio daqui
Eu vai embora
Eu fico fora de si

Eu fico oco
Eu fica bem assim
Eu fico sem ninguém em mim

ANTUNES, Arnaldo. Fora de Si. Disponível em: <<https://www.lettras.mus.br/arnaldo-antunes/91629/>>. Acesso em 21 nov.2018

Nessa canção, Arnaldo Antunes cria efeitos expressivos ao

- I. compor um texto em que a concordância verbal prejudica e impede a leitura.
- II. transgredir algumas regras prescritas pela Gramática da Língua Portuguesa.
- III. sugerir uma perda de identidade e de sanidade, por meio de uma construção linguística inventiva.

Está(ão) **CORRETA(S)** a(s) afirmativa(s)

- A) I, apenas.
- B) I, II e III.
- C) I e III, apenas.
- D) II e III, apenas.

QUESTÃO 09

Em cada uma das alternativas a seguir, foram analisados pares de frases. Está **CORRETA** a análise apresentada em:

- A) Nestas frases (I, II), não há uma relação de causa e consequência explicitada em termos de condição:
 - I. Se ela está cansada, não faz aula de Pilates.
 - II. Se ela estiver cansada, não fará aula de Pilates.
- B) Nestas frases, identifica-se uma oração explicativa em (I) e uma oração causal em (II), sendo que apenas em (II) apresenta-se razão ou motivo:
 - I. Ela não fez aula de Pilates porque estava cansada.
 - II. Não faça aula de Pilates, pois estás cansada.
- C) Nestas frases, tanto a oração consecutiva (I) quanto a conclusiva (II) apresentam uma consequência:
 - I. Ela estava *tão* cansada *que* não fez aula de Pilates.
 - II. Ela estava cansada, *logo* não fez aula de Pilates.
- D) Nestas frases (I, II), há uma relação de causa construída por meio do emprego de dois conectores distintos:
 - I. Como estava muito cansada, ela não fez aula de Pilates.
 - II. Apesar de estar muito cansada, ela fez aula de Pilates.

QUESTÃO 10

Em relação ao emprego do hífen, considerando-se as orientações do Novo Acordo Ortográfico, estão grafadas corretamente as seguintes palavras:

- A) extra-escolar, auto-estrada, anti-aéreo, agro-industrial.
- B) des-humano, in-humano, co-ordenação, hidro-elétrica.
- C) anti-religioso, anti-semita, contra-regra, infra-som.
- D) pré-história, micro-onda, infra-axilar, hiper-requintado.

QUESTÃO 11

Leia o seguinte trecho.

Em todas as faixas de idade, a dor lombar, ou lombalgia, é **queixa comum**. Ela é considerada a maior causa de incapacitação no mundo, além de ser o segundo motivo mais frequente de faltas no trabalho. Estima-se que **7 em cada 10 pessoas** vão sentir esse tipo de dor nas costas, **ao longo da vida**, principalmente nos países industrializados.

Os termos destacados nesse trecho exercem, respectivamente, a função sintática de

- A) objeto direto; sujeito; adjunto adnominal.
- B) sujeito; sujeito; adjunto adverbial.
- C) predicativo; objeto direto; adjunto adnominal.
- D) predicativo; sujeito; adjunto adverbial.

PROVA DE LEGISLAÇÃO

QUESTÃO 12

Nos termos da Lei 8.112/1990, ao servidor é proibido:

- A) opor resistência justificada ao andamento de documento e processo ou execução de serviço.
- B) levar as irregularidades de que tiver ciência em razão do cargo ao conhecimento da autoridade superior.
- C) ausentar-se do serviço durante o expediente, mesmo quando houver autorização do chefe imediato.
- D) retirar, sem prévia anuência da autoridade competente, qualquer documento ou objeto da repartição.

QUESTÃO 13

Com relação às penalidades disciplinares previstas na Lei 8.112/1990, assinale a alternativa **CORRETA**:

- A) A suspensão será aplicada em caso de reincidência das faltas punidas com advertência e de violação das demais proibições que tipifiquem infração sujeita à penalidade de demissão, podendo exceder de 90 (noventa) dias.
- B) As penalidades de advertência terão seus registros cancelados, após o decurso de 3 (três) anos de efetivo exercício, se o servidor não houver, nesse período, praticado nova infração disciplinar.
- C) Será punido com suspensão de até 45 (quarenta e cinco) dias o servidor que, injustificadamente, recusar-se a ser submetido à inspeção médica determinada pela autoridade competente, cessando os efeitos da penalidade uma vez cumprida a determinação.
- D) Quando houver conveniência para o serviço, a penalidade de advertência poderá ser convertida em multa, na base de 30% (trinta por cento) por dia de vencimento ou remuneração, ficando o servidor obrigado a permanecer em serviço.

QUESTÃO 14

A Universidade Federal de Minas Gerais é pessoa jurídica de direito público, mantida pela União, dotada de autonomia didático-científica, administrativa, disciplinar e de gestão financeira e patrimonial.

Leia as afirmações acerca da autonomia da Universidade Federal de Minas Gerais, tendo como referência o seu Estatuto.

- I - A autonomia didático-científica possibilita estabelecer critérios e normas adequados ao desenvolvimento das atividades acadêmicas e administrativas.
- II - A autonomia administrativa permite aprovar e alterar o próprio Estatuto, o Regimento Geral e as resoluções normativas.
- III - A autonomia de gestão financeira e patrimonial faculta à Universidade firmar contratos, acordos e convênios.

Está(ão) **CORRETA(S)** a(s) alternativa(s)

- A) II e III.
- B) I e III.
- C) I, apenas.
- D) I, II e III.

QUESTÃO 15

Tendo em vista o Estatuto da Universidade Federal de Minas Gerais, constituem órgãos da Universidade

- A) de fiscalização econômico-financeira, o Conselho de Curadores.
- B) de deliberação superior, o Conselho de Diretores e o Conselho de Curadores.
- C) de administração superior, as Unidades e os Órgãos Suplementares à Reitoria.
- D) de ensino, pesquisa e extensão, os Órgãos Auxiliares e o Conselho de Diretores.

PROVA DE CONHECIMENTOS ESPECÍFICO – TÉCNICO EM CONTABILIDADE

QUESTÃO 16

Considere as afirmações sobre as condições necessárias para o reconhecimento de uma provisão:

- I. Ter a entidade uma obrigação presente (legal ou não formalizada) como resultado de um evento passado.
- II. Pode ser feita uma estimativa confiável do valor da obrigação.
- III. É possível que seja necessária uma saída de recursos que incorporam benefícios econômicos para liquidar a obrigação.
- IV. É provável que seja necessária uma saída de recursos que incorporam benefícios econômicos para liquidar a obrigação.

Conforme a Norma Brasileira de Contabilidade Aplicada ao Setor Público NBC TSP 03 - Provisões, Passivos Contingente e Ativos Contingentes são necessários, para o reconhecimento de uma provisão, os itens:

- A) I e II, apenas.
- B) I, III e IV, apenas.
- C) I, II e IV, apenas.
- D) II e III, apenas.

QUESTÃO 17

A receita pública passa por determinados estágios até que ocorra seu efetivo recebimento. Com relação aos estágios da receita pública, assinale a opção **CORRETA**:

- A) O estágio da previsão corresponde ao ato da repartição competente, que verifica a procedência do crédito fiscal e a pessoa que lhe é devedora e inscreve o débito desta.
- B) O estágio do recolhimento corresponde à entrega dos recursos devidos ao Tesouro pelos contribuintes ou devedores, por meio dos agentes arrecadadores ou instituições financeiras autorizadas pelo ente.
- C) O estágio do recolhimento é a transferência dos valores arrecadados à conta específica do Tesouro, responsável pela administração e controle da arrecadação e programação financeira.
- D) O lançamento é o estágio onde ocorrem o planejamento e a estimativa da arrecadação das receitas orçamentárias que constarão na proposta orçamentária.

QUESTÃO 18

O orçamento governamental é ato pelo qual o Poder Executivo prevê e o Poder Legislativo autoriza, por certo período de tempo, a execução das despesas destinadas ao funcionamento dos serviços públicos e outros fins, assim como a arrecadação das receitas já criadas em lei. Sobre o orçamento governamental, assinale a afirmativa **CORRETA**:

- A) O projeto de lei orçamentária será encaminhado até quatro meses antes do encerramento do exercício financeiro e devolvido para sanção até o encerramento da sessão legislativa.
- B) A Lei Orçamentária Anual deverá tratar exclusivamente de orçamento, sem exceções admitidas.
- C) O Plano Plurianual orienta a elaboração do orçamento quanto às metas fiscais, alterações na legislação tributária (arrecadação), despesas de capital.
- D) A Lei de Diretrizes Orçamentárias estabelece, de forma regionalizada, as diretrizes, objetivos e metas da administração pública federal para as despesas de capital e outras delas decorrentes e para as relativas aos programas de duração continuada.

QUESTÃO 19

O atendimento do enfoque patrimonial da contabilidade compreende o registro e a evidenciação da composição patrimonial do ente público. Sobre o reconhecimento, a mensuração e a evidenciação de ativos, assinale a afirmativa **CORRETA**:

- A) A definição de ativo exige que o recurso controlado pela entidade no presente tenha surgido de um evento passado, por meio de transação que necessariamente tenha tido uma contraprestação.
- B) O ativo deve ser classificado como circulante quando estiver disponível para realização imediata e tiver a expectativa de realização após doze meses após a data das demonstrações contábeis.
- C) O reconhecimento do ativo não envolve a avaliação da incerteza relacionada à existência e à mensuração do elemento.
- D) Ativo é um recurso controlado no presente pela entidade como resultado de evento passado, sendo que se entende como recurso o item com potencial de serviços ou com a capacidade de gerar benefícios econômicos.

QUESTÃO 20

Considerando que a despesa orçamentária pública é o conjunto de dispêndios realizados pelos entes públicos para o funcionamento e a manutenção dos serviços públicos prestados à sociedade, é **CORRETO** afirmar:

- A) As inversões financeiras são despesas orçamentárias com a aquisição de imóveis ou bens de capital que ainda não foram utilizados.
- B) As despesas orçamentárias correntes mantêm uma correlação com o registro de incorporação de ativo imobilizado, intangível ou investimento ou o registro de desincorporação de um passivo.
- C) A despesa orçamentária é toda transação que depende de autorização legislativa, na forma de consignação de dotação orçamentária, para ser efetivada.
- D) Uma despesa orçamentária efetiva, para fins contábeis, é aquela que, em geral, o comprometimento do orçamento (empenho) constitui o reconhecimento de um bem, um direito ou uma obrigação correspondente.

QUESTÃO 21

Com relação aos restos a pagar, é **CORRETO** afirmar:

- A) É vedado contrair obrigação no último ano do mandato do governante, mesmo que exista a respectiva cobertura financeira.
- B) A inscrição de despesa em restos a pagar não processados é realizada após a anulação dos empenhos que não serão inscritos em virtude de restrição em norma do ente da Federação.
- C) No caso das despesas orçamentárias inscritas em restos a pagar não processados, verifica-se na execução o cumprimento dos estágios de empenho e liquidação, restando pendente apenas o pagamento.
- D) São restos a pagar todas as despesas regularmente empenhadas, do exercício atual ou anterior, mas não pagas ou canceladas até 31 de dezembro do exercício financeiro anterior.

QUESTÃO 22

A Norma Brasileira de Contabilidade Aplicada ao Setor Público NBC TSP 07 estabelece o tratamento contábil para ativos imobilizados. Sobre o ativo imobilizado no setor público, é **CORRETO** afirmar:

- A) Após o reconhecimento do ativo imobilizado, a entidade não pode escolher o modelo da reavaliação como sua política contábil.
- B) A referida norma exige que a entidade reconheça o patrimônio cultural que, de outra forma, se enquadraria na definição e nos critérios de reconhecimento de ativo imobilizado.
- C) O item do imobilizado que atenda aos critérios para reconhecimento como ativo deve ser mensurado pelo seu valor de uso.
- D) Quando o ativo imobilizado é adquirido por meio de transação sem contraprestação, seu custo deve ser mensurado pelo valor justo na data da aquisição.

QUESTÃO 23

Os princípios orçamentários são norteadores básicos que dão racionalidade, eficiência e transparência para os processos de elaboração, execução e controle do orçamento público. Com relação aos princípios orçamentários, considere as afirmativas:

- I – O princípio da universalidade determina existência de orçamento único para cada um dos entes federados com a finalidade de se evitarem múltiplos orçamentos paralelos dentro da mesma pessoa política.
- II – O princípio da exclusividade estabelece que a Lei Orçamentária Anual não conterá dispositivo estranho à previsão da receita e à fixação da despesa.
- III – O princípio da totalidade determina que a Lei Orçamentária Anual de cada ente federado deverá conter todas as receitas e despesas de todos os poderes, órgãos, entidades, fundos e fundações instituídas e mantidas pelo Poder Público.

Está(ão) **CORRETA(S)** a(s) afirmativa(s):

- A) I, apenas.
- B) II, apenas.
- C) I e III, apenas.
- D) II e III, apenas.

QUESTÃO 24

As características qualitativas são atributos que tornam a informação útil para os usuários e dão suporte ao cumprimento dos objetivos da informação contábil. Com relação às características qualitativas da informação contábil, é **INCORRETO** afirmar:

- A) A característica qualitativa da relevância estabelece que as informações financeiras e não financeiras são relevantes caso sejam capazes de influenciar significativamente o cumprimento dos objetivos da elaboração e da divulgação da informação contábil.
- B) A verificabilidade é a qualidade da informação que ajuda a assegurar aos usuários que a informação contida nas demonstrações contábeis representa fielmente os fenômenos econômicos ou de outra natureza que se propõe a representar.
- C) A informação contábil deve corresponder à representação fidedigna, alcançada quando essa informação representa fielmente um fenômeno que retrata a substância da transação, a qual deve corresponder, necessariamente, à sua forma jurídica.
- D) A tempestividade significa ter informação disponível para os usuários antes que ela perca a sua capacidade de ser útil para fins do objetivo da elaboração e divulgação da informação contábil.

QUESTÃO 25

A respeito da Lei Complementar nº 101 de 2000, conhecida como Lei de Responsabilidade Fiscal, é **INCORRETO** afirmar:

- A) Na esfera federal, a despesa total com pessoal, em cada período de apuração, não poderá exceder os percentuais da receita corrente líquida em 3% para o Legislativo, incluído o Tribunal de Contas da União; 6% para o Judiciário; 49% para o Executivo e 2% para o Ministério Público da União.
- B) Na verificação do atendimento aos limites com despesa total com pessoal, não serão computadas as despesas de indenização por demissão de servidores ou empregados e relativas a incentivos à demissão voluntária.
- C) Nos Poderes Legislativo e Judiciário de cada esfera, os limites da despesa com pessoal serão repartidos entre seus órgãos de forma proporcional à média das despesas com pessoal, em percentual da receita corrente líquida, verificadas nos três exercícios financeiros imediatamente anteriores ao da publicação desta Lei Complementar.
- D) Nos municípios, o percentual máximo da Receita Corrente Líquida que pode ser utilizado para as despesas de pessoal é 60%, sendo 54% para o Poder Executivo.

QUESTÃO 26

De acordo com a Resolução CFC n.º 1.374/11, são objetivos da Estrutura Conceitual para Elaboração e Divulgação de Relatório Contábil-Financeiro, **EXCETO**:

- A) Auxiliar os auditores independentes a formar sua opinião sobre a conformidade das demonstrações contábeis com as normas, interpretações e comunicados técnicos.
- B) Dar suporte à promoção da harmonização das regulações, das normas contábeis e dos procedimentos relacionados à apresentação das demonstrações contábeis.
- C) Dar suporte aos órgãos reguladores nacionais.
- D) Definir normas para qualquer questão particular sobre aspectos de mensuração ou divulgação.

QUESTÃO 27

Considere afirmações sobre as características qualitativas da informação contábil-financeira útil:

- I. A relevância e a representação fidedigna são características qualitativas fundamentais.
- II. Representação fidedigna significa exatidão em todos os aspectos.
- III. Comparabilidade, verificabilidade e tempestividade são características qualitativas de melhoria.
- IV. A informação contábil-financeira fidedigna é aquela capaz de fazer diferença nas decisões que possam ser tomadas pelos usuários.

De acordo com a Resolução CFC n.º 1.374/11, está(ão) **CORRETA(S)** a(s) afirmação(ões):

- A) I e III, apenas.
- B) I e II, apenas.
- C) I e IV, apenas.
- D) III e IV, apenas.

QUESTÃO 28

Receitas e Despesas são elementos das demonstrações contábeis. Sobre tais elementos, julgue as afirmações em verdadeiras (V) ou falsas (F):

- () A definição de receita abrange tanto receitas propriamente ditas quanto ganhos.
- () As receitas são aumentos nos benefícios econômicos durante o período contábil, que resultam em aumentos do patrimônio líquido, e que estejam relacionados com a contribuição dos detentores dos instrumentos patrimoniais.
- () São elementos diretamente relacionados com a mensuração do desempenho da entidade.
- () Podem ser apresentados na demonstração do resultado de diferentes maneiras, de modo a serem prestadas informações relevantes para a tomada de decisões econômicas.

Segundo a Resolução CFC n.º 1.374/11, a sequência **CORRETA** é:

- A) V, F, V, V.
- B) F, V, F, F.
- C) V, F, V, F.
- D) F, F, V, V.

QUESTÃO 29

Considere as afirmações:

- I. O ponto de equilíbrio financeiro não considera despesas que não sejam desembolsáveis, tal como a depreciação.
- II. O ponto de equilíbrio contábil considera o custo de oportunidade do capital em seu cálculo.
- III. A alavancagem operacional depende dos custos fixos da empresa.

Está(ão) **CORRETA(S)** a(s) afirmação(ões):

- A) I, apenas.
- B) I e II, apenas.
- C) I e III, apenas.
- D) I, II e III, apenas.

QUESTÃO 30

De acordo com a NBC TG 27 (R4), são exemplos de custos diretamente atribuíveis a um ativo imobilizado, **EXCETO**:

- A) Custos com testes para verificar se o ativo está funcionando corretamente.
- B) Custos de frete e de manuseio para recebimento e instalação.
- C) Custos incorridos na introdução de novo produto ou serviço.
- D) Custos de preparação do local para instalação.

QUESTÃO 31

A Empresa Faz Apenas Um Produto ASP S/A, nos anos de 2016 e 2017, vendeu anualmente 300 mil unidades de seu produto ao preço de R\$ 25,00 cada. Em ambos os anos, a empresa incorreu em R\$ 12,00 de custos variáveis por unidade, R\$ 810 mil de custos fixos por ano e R\$ 660 mil em despesas anuais. Salienta-se que, em 2016, não havia estoque inicial e foram produzidas 300 mil unidades. Já, em 2017, foram produzidas 500 mil unidades. A referida empresa utiliza o custeio por absorção para avaliar seus estoques.

Com base apenas nessas informações, é **CORRETO** afirmar:

- A) O lucro bruto da empresa foi maior em 2017 em relação a 2016.
- B) O custo unitário de produção da empresa foi maior em 2017 em relação a 2016.
- C) O saldo de estoque de produtos acabados da empresa foi idêntico no final de ambos os anos.
- D) O custo total de produção anual da empresa foi maior em 2016 em relação a 2017.

QUESTÃO 32

A empresa Produz Cremes PTC Ltda. fabrica e vende dois tipos de creme: o Comum e o Especial. A Tabela a seguir apresenta informações referentes à fabricação e comercialização de um frasco de cada tipo de creme:

Tipo de creme	Comum	Especial
Material direto por unidade (R\$)	3,00	6,00
Mão de obra direta por unidade (R\$)	2,00	3,00
Preço de venda por unidade (R\$)	10,00	20,00
Despesas variáveis por unidade (R\$)	1,00	3,00
Custos indiretos variáveis por unidade (R\$)	2,00	4,00
Horas-máquina consumidas por unidade (em horas)	0,25	1,00

Ademais, a empresa incorre em despesas fixas e custos indiretos fixos de R\$ 100 mil mensais e a demanda de mercado permite que a empresa possa vender o quanto conseguir produzir de cada tipo de creme mensalmente. Contudo, há uma restrição de 50.000 horas-máquina em um determinado mês.

Considerando apenas as informações apresentadas, caso os gestores da empresa Produz Cremes PTC Ltda. queiram obter o maior resultado operacional possível no mês em que há a restrição no número de horas-máquina, eles devem utilizar essas horas da seguinte forma:

- A) Um quinto das horas para a produção do creme Especial e o restante para o Comum.
- B) Exclusivamente na produção do creme Especial.
- C) Um quinto das horas para a produção do creme Comum e o restante para o Especial.
- D) Exclusivamente na produção do creme Comum.

QUESTÃO 33

São apresentadas as transações com materiais diretos no Almoxarifado da empresa Abridor de Latas CAP Ltda. durante o mês de dezembro de 2017:

- 3/12/2017 – Entrada de 200 unidades a R\$ 15 cada.
- 6/12/2017 – Entrada de 100 unidades a R\$ 10 cada.
- 8/12/2017 – Requisição de 200 unidades para produção.
- 13/12/2017 – Entrada de 300 unidades a R\$ 20 cada.
- 15/12/2017 – Requisição de 100 unidades para produção.
- 18/12/2017 – Requisição de 100 unidades para produção.

A empresa utiliza o critério do Primeiro a Entrar, Primeiro a Sair (PEPS) para avaliar seus estoques com materiais diretos.

Com base apenas nessas informações, é possível afirmar que no mês de dezembro de 2017:

- A) O saldo final de materiais diretos no Almoxarifado foi de R\$ 4.000,00.
- B) O custo total de materiais diretos que foram para a produção seria menor se a empresa usasse o critério do custo médio ponderado móvel para avaliar seus estoques de materiais diretos.
- C) O custo total de materiais diretos que foram para a produção foi de R\$ 10.000,00.
- D) O saldo final de materiais diretos no Almoxarifado seria maior se a empresa usasse o critério do custo médio ponderado móvel para avaliar seus estoques de materiais diretos.

QUESTÃO 34

INSTRUÇÃO: Use as informações do caso Produz Balanças PBC S/A para responder às questões 34 e 35.

Caso Produz Balanças PBC S/A

A empresa Produz Balanças PBC S/A fabrica um tipo específico de balanças especiais. Para a fabricação de cada unidade de seu produto, a empresa demanda 5 horas de mão de obra direta (R\$ 50 a hora) e R\$ 350,00 em materiais diretos. Além disso, a empresa incorre nos seguintes custos fixos mensalmente:

Custo	Valores em R\$
Salários dos supervisores de produção	150.000,00
Gastos com almoxarifado	160.000,00
Depreciação do prédio da fábrica	150.000,00
Depreciação das máquinas empregadas na produção	300.000,00
Outros gastos indiretos de produção	290.000,00

Ademais, os investidores da Produz Balanças PBC S/A investiram R\$ 10 milhões na empresa e esperam uma remuneração mínima de 1% ao mês sobre o capital investido. Os produtos da empresa Produz Balanças PBC S/A são vendidos por R\$ 2.000,00 a unidade, sendo que a empresa paga uma comissão de 5% sobre as vendas para os vendedores e incorre em uma despesa de entrega de R\$ 100,00 para cada unidade vendida.

Com base nas informações do caso dessa empresa, é **CORRETO** afirmar que seu ponto de equilíbrio contábil mensal é de:

- A) 600 unidades.
- B) 875 unidades.
- C) 750 unidades.
- D) 959 unidades.

QUESTÃO 35

Caso Produz Balanças PBC S/A

Há uma previsão de aumento para R\$ 500 no custo com materiais diretos por unidade para o mês seguinte. Considerando todas as demais informações constantes do caso, se esse aumento no custo dos materiais diretos ocorrer, é **CORRETO** afirmar que o ponto de equilíbrio contábil mensal da Produz Balanças PBC S/A passará a ser de:

- A) 750 unidades.
- B) 1.000 unidades.
- C) 840 unidades.
- D) 1.096 unidades.

QUESTÃO 36

Sobre o custeio variável, é **CORRETO** afirmar que:

- A) Não é aceito nem pela Auditoria Independente nem pelo Fisco para fins de divulgação de balanços a usuários externos da Contabilidade.
- B) Exige o rateio dos custos fixos sempre com base no custo direto total.
- C) Demanda a utilização de direcionadores de custos que mantenham relação de causa e efeito entre recursos e atividades e entre estas e os objetos de custos.
- D) Rateia as despesas variáveis aos produtos custeados.

QUESTÃO 37

Sobre o custeio baseado em atividades (*activity-based costing* – ABC), é **INCORRETO** afirmar que:

- A) A gestão baseada em atividades (*activity-based management* – ABM) utiliza o custeio baseado em atividades.
- B) Considera que o custo com mão de obra direta e todos os custos indiretos são fixos.
- C) O grande desafio do ABC é a escolha dos direcionadores de custos.
- D) Seus conceitos se aplicam também a empresas não industriais.

QUESTÃO 38

O Artigo 153 da Constituição Federal estabelece os impostos de competência da União. Este ente federado é competente para instituir os impostos abaixo, **EXCETO**:

- A) Exportação, para o exterior, de produtos nacionais ou nacionalizados.
- B) Grandes fortunas, nos termos de lei complementar.
- C) Transmissão *causa mortis* e doação, de quaisquer bens ou direitos.
- D) Operações de crédito, câmbio e seguro, ou relativas a títulos ou valores mobiliários.

QUESTÃO 39

Considere as afirmações sobre o imposto sobre operações relativas à circulação de mercadorias e sobre prestações de serviços de transporte interestadual e intermunicipal e de comunicação:

- I. É de competência dos Estados e do Distrito Federal.
- II. Deverá ser não cumulativo, compensando-se o que for devido em cada operação.
- III. Deverá ser seletivo, em função da essencialidade das mercadorias e dos serviços.
- IV. É facultado à Câmara dos Deputados estabelecer suas alíquotas máximas nas mesmas operações para resolver conflito específico que envolva interesse de Estados.

Com base no exposto no Artigo 155 da Constituição Federal, está(ão) **CORRETA(S)** a(s) afirmação(ões):

- A) I e II, apenas.
- B) I, apenas.
- C) I, II e III, apenas.
- D) III e IV, apenas.

QUESTÃO 40

Existem limitações à competência tributária da União, dos Estados, do Distrito Federal e dos Municípios. Sobre tais limitações, leia as afirmações abaixo e as classifique em verdadeiras (V) ou falsas (F), de acordo com o exposto na Lei nº. 5.172/66:

- () Esses entes não podem cobrar imposto sobre papel destinado exclusivamente à impressão de jornais, periódicos e livros.
- () Esses entes não podem cobrar imposto sobre o patrimônio e a renda com base em lei posterior à data inicial do exercício financeiro a que corresponda.
- () Esses entes não podem cobrar imposto sobre templos de qualquer culto.
- () Esses entes não podem estabelecer limitações ao tráfego, no território nacional, de pessoas ou mercadorias, por meio de tributos interestaduais ou intermunicipais.

A sequência **CORRETA** é:

- A) V, V, V, V.
- B) F, V, F, V.
- C) F, V, V, V.
- D) F, F, V, V.

QUESTÃO 41

A lei nº 5.172/66 estabelece aspectos específicos no que tange à tributação no comércio exterior. Conforme a referida lei, é **CORRETO** afirmar que:

- A) A base de cálculo do imposto sobre importação, quando a alíquota for específica, é o preço normal que o produto, ou seu similar, alcançaria, ao tempo da importação, em uma venda em condições de livre concorrência, para entrega no porto ou lugar de entrada do produto no País.
- B) A base de cálculo do imposto sobre exportação, quando a alíquota for *ad valorem*, é o preço normal que o produto, ou seu similar, alcançaria, ao tempo da exportação, em uma venda em condições de livre concorrência.
- C) Apenas o importador ou quem a lei a ele equiparar será considerado contribuinte do imposto sobre importação.
- D) O Poder Legislativo pode, nas condições e nos limites estabelecidos em lei, alterar as alíquotas ou as bases de cálculo do imposto sobre exportação, a fim de ajustá-los aos objetivos da política cambial e do comércio exterior.

QUESTÃO 42

A Lei nº 5.172/66 estabelece diferentes aspectos referentes aos diversos tributos. Conforme a referida lei, é **INCORRETO** afirmar:

- A) A União pode instituir, temporariamente, impostos extraordinários, na iminência ou no caso de guerra externa, desde que não estejam tipificados na própria Lei nº 5.172/66.
- B) A taxa não pode ter base de cálculo ou fato gerador idênticos aos que correspondam a impostos nem ser calculada em função do capital das empresas.
- C) A lei relativa à contribuição de melhoria deverá observar requisitos mínimos, tais como a publicação prévia do orçamento do custo da obra e a determinação da parcela do custo da obra a ser financiada pela contribuição.
- D) A União, os Estados, o Distrito Federal e os Municípios têm o potencial de instituir taxas e contribuições de melhoria.

QUESTÃO 43

De acordo com Padoveze (2015), o sistema de informação contábil, assim como os demais sistemas de controladoria e finanças, é classificado como

- A) sistema de apoio à gestão.
- B) sistema de apoio à decisão.
- C) sistema de apoio às operações.
- D) sistema de informações executivas.

QUESTÃO 44

Padoveze (2015) segrega os sistemas de informações contábeis em três grandes áreas e subsistemas. Sob a perspectiva desse autor, é **INCORRETO** afirmar:

- A) A Área Gerencial pode ser operacionalizada a partir do subsistema de contabilidade geral.
- B) Na Área Gerencial, podem ser citados como alguns dos principais subsistemas: Contabilidade por Responsabilidade, Gestão de Tributos e Análise de Balanço.
- C) Nem todos os subsistemas operados pela Contabilidade podem ser considerados subsistemas de informações contábeis sob todas as perspectivas teóricas.
- D) O cerne do subsistema de contabilidade geral é o lançamento contábil, ou seja, o processo de escrituração contábil.

QUESTÃO 45

A empresa Faz Muita Coisa MTC Ltda. contratou um seguro contra incêndios no valor de R\$ 50.000,00 por um período de 24 meses, sendo que 50% foi quitado a vista (em dinheiro) e o restante será pago em 30 dias. Sobre a contabilização quando da contratação da apólice, é **CORRETO** afirmar que o contador da empresa deve

- A) creditar a conta Seguros a Pagar (Passivo) em R\$50.000,00.
- B) debitar a conta Despesas com Seguros (Despesas) em R\$50.000,00.
- C) creditar a conta Prêmios de Seguro a Apropriar (Ativo) em R\$25.000,00.
- D) creditar a conta Caixa (Ativo) em R\$25.000,00.

EM BRANCO

EM BRANCO

CONCURSO PÚBLICO UFMG – EDITAL 645/2018

RASCUNHO DO GABARITO										
PROVA DE LÍNGUA PORTUGUESA										
1	A B C D <input type="checkbox"/> <input type="checkbox"/> <input type="checkbox"/> <input type="checkbox"/>	2	A B C D <input type="checkbox"/> <input type="checkbox"/> <input type="checkbox"/> <input type="checkbox"/>	3	A B C D <input type="checkbox"/> <input type="checkbox"/> <input type="checkbox"/> <input type="checkbox"/>	4	A B C D <input type="checkbox"/> <input type="checkbox"/> <input type="checkbox"/> <input type="checkbox"/>	5	A B C D <input type="checkbox"/> <input type="checkbox"/> <input type="checkbox"/> <input type="checkbox"/>	
6	A B C D <input type="checkbox"/> <input type="checkbox"/> <input type="checkbox"/> <input type="checkbox"/>	7	A B C D <input type="checkbox"/> <input type="checkbox"/> <input type="checkbox"/> <input type="checkbox"/>	8	A B C D <input type="checkbox"/> <input type="checkbox"/> <input type="checkbox"/> <input type="checkbox"/>	9	A B C D <input type="checkbox"/> <input type="checkbox"/> <input type="checkbox"/> <input type="checkbox"/>	10	A B C D <input type="checkbox"/> <input type="checkbox"/> <input type="checkbox"/> <input type="checkbox"/>	
11	A B C D <input type="checkbox"/> <input type="checkbox"/> <input type="checkbox"/> <input type="checkbox"/>									
PROVA DE LEGISLAÇÃO										
12	A B C D <input type="checkbox"/> <input type="checkbox"/> <input type="checkbox"/> <input type="checkbox"/>	13	A B C D <input type="checkbox"/> <input type="checkbox"/> <input type="checkbox"/> <input type="checkbox"/>	14	A B C D <input type="checkbox"/> <input type="checkbox"/> <input type="checkbox"/> <input type="checkbox"/>	15	A B C D <input type="checkbox"/> <input type="checkbox"/> <input type="checkbox"/> <input type="checkbox"/>			
PROVA DE CONHECIMENTOS ESPECÍFICOS DO CARGO										
16	A B C D <input type="checkbox"/> <input type="checkbox"/> <input type="checkbox"/> <input type="checkbox"/>	17	A B C D <input type="checkbox"/> <input type="checkbox"/> <input type="checkbox"/> <input type="checkbox"/>	18	A B C D <input type="checkbox"/> <input type="checkbox"/> <input type="checkbox"/> <input type="checkbox"/>	19	A B C D <input type="checkbox"/> <input type="checkbox"/> <input type="checkbox"/> <input type="checkbox"/>	20	A B C D <input type="checkbox"/> <input type="checkbox"/> <input type="checkbox"/> <input type="checkbox"/>	
21	A B C D <input type="checkbox"/> <input type="checkbox"/> <input type="checkbox"/> <input type="checkbox"/>	22	A B C D <input type="checkbox"/> <input type="checkbox"/> <input type="checkbox"/> <input type="checkbox"/>	23	A B C D <input type="checkbox"/> <input type="checkbox"/> <input type="checkbox"/> <input type="checkbox"/>	24	A B C D <input type="checkbox"/> <input type="checkbox"/> <input type="checkbox"/> <input type="checkbox"/>	25	A B C D <input type="checkbox"/> <input type="checkbox"/> <input type="checkbox"/> <input type="checkbox"/>	
26	A B C D <input type="checkbox"/> <input type="checkbox"/> <input type="checkbox"/> <input type="checkbox"/>	27	A B C D <input type="checkbox"/> <input type="checkbox"/> <input type="checkbox"/> <input type="checkbox"/>	28	A B C D <input type="checkbox"/> <input type="checkbox"/> <input type="checkbox"/> <input type="checkbox"/>	29	A B C D <input type="checkbox"/> <input type="checkbox"/> <input type="checkbox"/> <input type="checkbox"/>	30	A B C D <input type="checkbox"/> <input type="checkbox"/> <input type="checkbox"/> <input type="checkbox"/>	
31	A B C D <input type="checkbox"/> <input type="checkbox"/> <input type="checkbox"/> <input type="checkbox"/>	32	A B C D <input type="checkbox"/> <input type="checkbox"/> <input type="checkbox"/> <input type="checkbox"/>	33	A B C D <input type="checkbox"/> <input type="checkbox"/> <input type="checkbox"/> <input type="checkbox"/>	34	A B C D <input type="checkbox"/> <input type="checkbox"/> <input type="checkbox"/> <input type="checkbox"/>	35	A B C D <input type="checkbox"/> <input type="checkbox"/> <input type="checkbox"/> <input type="checkbox"/>	
36	A B C D <input type="checkbox"/> <input type="checkbox"/> <input type="checkbox"/> <input type="checkbox"/>	37	A B C D <input type="checkbox"/> <input type="checkbox"/> <input type="checkbox"/> <input type="checkbox"/>	38	A B C D <input type="checkbox"/> <input type="checkbox"/> <input type="checkbox"/> <input type="checkbox"/>	39	A B C D <input type="checkbox"/> <input type="checkbox"/> <input type="checkbox"/> <input type="checkbox"/>	40	A B C D <input type="checkbox"/> <input type="checkbox"/> <input type="checkbox"/> <input type="checkbox"/>	
41	A B C D <input type="checkbox"/> <input type="checkbox"/> <input type="checkbox"/> <input type="checkbox"/>	42	A B C D <input type="checkbox"/> <input type="checkbox"/> <input type="checkbox"/> <input type="checkbox"/>	43	A B C D <input type="checkbox"/> <input type="checkbox"/> <input type="checkbox"/> <input type="checkbox"/>	44	A B C D <input type="checkbox"/> <input type="checkbox"/> <input type="checkbox"/> <input type="checkbox"/>	45	A B C D <input type="checkbox"/> <input type="checkbox"/> <input type="checkbox"/> <input type="checkbox"/>	

Questões desta prova podem ser reproduzidas para uso pedagógico, sem fins lucrativos, desde que seja mencionada a fonte: **Concurso Público UFMG – EDITAL 645/2018**. Reproduções de outra natureza devem ser previamente autorizadas pela COPEVE/UFMG.