

CÂMARA MUNICIPAL DE GARANHUNS
CONCURSO PÚBLICO

DADOS DE IDENTIFICAÇÃO DO CANDIDATO

Não deixe de preencher as informações a seguir:

<i>Prédio</i>	<i>Sala</i>

<i>Nome</i>

<i>Nº de Identidade</i>	<i>Órgão Expedidor</i>	<i>UF</i>	<i>Nº de Inscrição</i>

TÉCNICO LEGISLATIVO

LÍNGUA PORTUGUESA

Texto 1 (questões 01 e 02)



01. Sobre o texto 1, é INCORRETO afirmar que

- A) se trata de uma crítica ao transporte público.
- B) retrata a realidade vivenciada por aqueles que dependem do transporte público.
- C) os usuários do transporte público são bem assistidos.
- D) o serviço de transporte público é de pouca qualidade devido às condições que oferece a seus usuários.
- E) os usuários do transporte público necessitam de um serviço mais eficaz para a sua mobilidade.

02. No texto 01, a palavra “meia” tem valor de adjetivo e concorda com o substantivo “volta”.

Em qual das alternativas abaixo, o adjetivo sublinhado NÃO segue as normas gramaticais vigentes?

- A) No transporte público, não há espaço para bastantes usuários.
- B) A passagem do transporte público é cara em relação ao serviço prestado aos usuários.
- C) No valor da passagem do transporte público, estão inclusas todas as despesas.
- D) Disse a cobradora ao usuário do transporte público: Muito obrigado!
- E) Seguem anexas as reclamações feitas pelos usuários do transporte público.

Texto 2 (questões de 03 a 09)

Além de si mesmo

Uma mulher que trabalhava num Banco, havia muitos anos, caiu em desespero.

Estava tão depressiva que poderia ter um esgotamento nervoso.

Seu médico, buscando um diagnóstico, lhe perguntou:

- Como se chama a jovem que trabalha ao seu lado no Banco?

- Cíntia, respondeu ela, sem entender.

- Cíntia do quê?

- Eu não sei.

- Sabe onde ela mora?

- Não.

- O que ela faz?

- Também não sei.

O médico entendeu que o egoísmo estava roubando a alegria daquela pobre mulher.

- Posso ajudá-la, mas você tem que prometer que fará o que eu lhe pedir.

- Farei qualquer coisa! Afirmou ela.

- Em primeiro lugar, faça amizade com Cíntia, convide-a para jantar em sua casa.

Descubra o que ela está almejando na vida e faça alguma coisa para ajudá-la.

- Em segundo lugar, faça amizade com seu jornalista e a família dele e veja se pode fazer alguma coisa para ajudá-los.

- Em terceiro, faça amizade com o zelador de seu prédio e descubra qual é o sonho da vida dele.

- Em dois meses, volte para eu ver.

Ao fim de dois meses, ela não voltou, mas escreveu uma carta sem sinal de melancolia ou tristeza.

Era só alegria!

Havia ajudado Cíntia a passar no vestibular.

*Ajudou a cuidar de uma filha doente do jornalista.
Ensinou o zelador a ler e escrever, pois era analfabeto.
"Nunca imaginei que pudesse sentir alegria desta maneira!", escreveu ela.
Os que vivem apenas para si mesmos nunca encontrarão a paz e a alegria, pois somos chamados por Deus para ser bênção na vida dos outros.
Você já conhecia esse segredo?
Pense nisso...*

Disponível em: <http://essenciacriativa.blogspot.com.br/>

03. Após a leitura do texto, conclui-se que

- A) o autor narra um fato ocorrido com uma funcionária incipiente no serviço bancário.
- B) a funcionária de um banco que fora recém-contratada apresentava sintomas de solidão.
- C) o autor conta um fato que ocorrera com uma mulher que sempre prestou ajuda aos que estavam ao seu redor.
- D) a funcionária bancária, a princípio, se mostrava bastante egocêntrica.
- E) a mulher bancária, em seu momento de aflição, era bastante comunicativa e solidária com seus colegas.

04. Ao se ler o texto, qual das ideias abaixo NÃO é detectada?

- A) Por meio do diálogo, o médico chegou à razão de tamanha depressão.
- B) A mulher era bastante irritada, mas sempre partilhou da vida dos demais funcionários do banco.
- C) A funcionária bancária foi solícita ao apelo do médico.
- D) A alegria é um sentimento presente nas pessoas que se interessam pelo próximo.
- E) A solidariedade deve ser sempre cultivada, pois o homem não foi feito para viver só para si mesmo.

05. Ainda sobre o texto 01, coloque nos parênteses V nas afirmativas Verdadeiras e F nas Falsas.

- () O autor mostrou que a partilha transforma as pessoas.
- () Há passagens que revelam a conversão da mulher, como: "Ensinou o zelador a ler e escrever, pois era analfabeto."
- () O segredo da paz e da alegria é a busca do partilhar com o próximo.
- () Haverá conversão, desde que haja esforço e interesse por parte de cada um em mudar.

Assinale a alternativa que apresenta a sequência CORRETA.

- A) F - F - V - V
- B) F - F - F - F
- C) V - V - V - V
- D) F - F - V - F
- E) V - V - F - V

06. Sobre ACENTUAÇÃO GRÁFICA, analise os itens abaixo:

- I.** Não só o termo "além" recebe acento por ser oxítono terminado em "EM" mas também *aquém*.
- II.** Na palavra "egoísmo", acentua-se a vogal *I* porque ela forma um hiato seguido de *S*; isso, também, ocorre com a vogal *U* da palavra *baú*s.
- III.** Não só a palavra "bênção" recebe acento por ser paroxítona terminada em *ÃO* como também *sótão*.
- IV.** Acentuam-se os monossílabos tônicos "já" e "só" por terminarem em *A* e *O*, respectivamente.

Estão CORRETOS

- A) I e II, apenas.
- B) I e III, apenas.
- C) I, II e IV, apenas.
- D) III e IV, apenas.
- E) I, II, III e IV.

07. Quanto aos sinais de pontuação, é INCORRETO afirmar que

- A) no trecho:
“- O que ela faz?”
“- Também não sei.”,
utiliza-se o travessão para indicar mudança de interlocutor.
- B) no trecho: “Posso ajudá-la, mas você tem que prometer que fará o que eu lhe pedir.”, a vírgula foi empregada para separar a oração coordenada sindética.
- C) o sinal dois-pontos em “Seu médico, buscando um diagnóstico, lhe perguntou: Como se chama a jovem que trabalha ao seu lado no Banco?” é empregado para introduzir a fala de uma personagem.
- D) a vírgula empregada no trecho: “Ao fim de dois meses, ela não voltou...” isola o adjunto adverbial, destacando-o.
- E) se o texto: “Seu médico, buscando um diagnóstico...” fosse escrito do seguinte modo: *buscando um diagnóstico, seu médico...*, a vírgula seria facultativa, pois separa a oração reduzida de gerúndio.

08. Analise as afirmativas abaixo:

- I. No trecho: “...convide-a para jantar em sua casa.”, a letra *S* da palavra sublinhada tem som “zê” como na palavra *poesia*.
- II. Em “Pense nisso...”, o verbo exige um complemento regido de preposição, enquanto o verbo *trabalhar* no trecho “Uma mulher que trabalhava num Banco...” não exige complemento.
- III. Em “Seu médico, buscando um diagnóstico, lhe perguntou.” o termo sublinhado poderia ser substituído por *O*, uma vez que exerce a função de objeto direto.

Está CORRETO o que se afirma em

- A) I, II e III.
B) I e II, apenas.
C) I, apenas.
D) II, apenas.
E) III, apenas.

09. Em qual das alternativas abaixo, há uma afirmação INCORRETA?

- A) A expressão “havia muitos anos” significa *muitos anos atrás*.
- B) No trecho: “Descubra o que ela está almejando na vida e faça alguma coisa para ajudá-la.”, as formas verbais sublinhadas encontram-se no imperativo, expressando ordem.
- C) No final do seu texto dissertativo, o autor faz um apelo aos seus leitores.
- D) O termo “almejando” pode ser substituído por *ansiando*, sem causar prejuízo semântico.
- E) No trecho: “...ela não voltou, mas escreveu uma carta...”, o elemento coesivo tem valor semântico de oposição.

Texto 03 (questão 10)



10. De acordo com o texto, o que se pode concluir sobre a Internet?

- A) Faz as pessoas dialogarem com quem está ao seu lado.
- B) Permite que as pessoas permaneçam com os mesmos hábitos.
- C) Possibilita haver isolamento entre pessoas que ocupam um mesmo espaço.
- D) Há mais comunicação entre os que estão em um mesmo local do que os que se encontram em locais distantes.
- E) O novo modo de as pessoas se comunicarem revela uma mudança benéfica de comportamento.

RACIOCÍNIO LÓGICO

11. Assinale a alternativa cujo numeral preenche o espaço onde se encontra o ponto de interrogação.

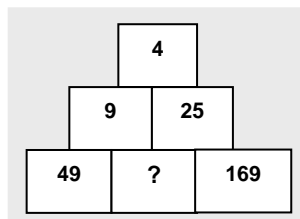

- A) 64
- B) 81
- C) 100
- D) 121
- E) 144

12. Os dois primeiros pares de palavras DEMORADO – RAMO e PESAROSO – ROSA foram escritos seguindo um mesmo critério. Assinale a alternativa que apresenta o par de palavras que NÃO obedece a esse critério.

- A) RESPEITOSO – TOPEI
- B) INTROMETIDO – METRO
- C) ROMARIA – RIMA
- D) DESLOCADO – CALO
- E) CARINHOSO – SONHO

13. Em uma equipe de futebol, foram anotados os gols feitos pelos jogadores em uma temporada. O gráfico abaixo apresenta a quantidade de gols feitos pela equipe.

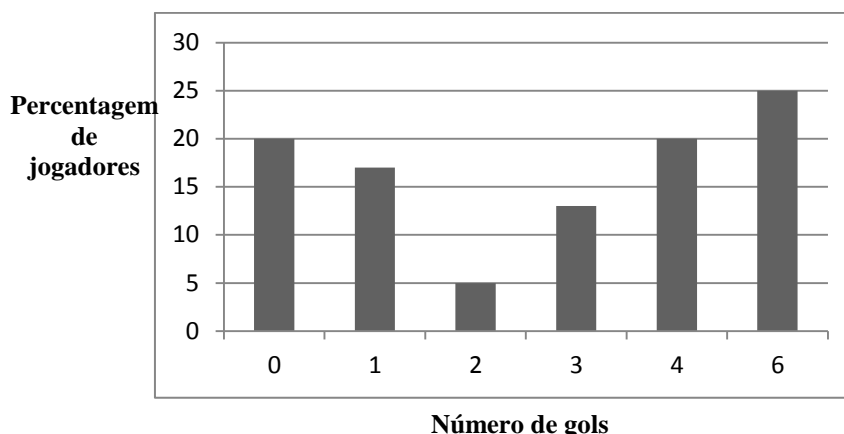

Sabendo-se que a equipe é formada por 40 jogadores, assinale a alternativa que apresenta, respectivamente, quantos jogadores fizeram o menor e o maior número de gols.

- A) 5 e 2
- B) 10 e 5
- C) 10 e 8
- D) 25 e 5
- E) 25 e 8

14. Em uma cidade, todo cientista é professor, e nenhum professor é atleta. Conclui-se, CORRETAMENTE, que, nessa cidade,

- A) nenhum professor é cientista.
- B) nenhum cientista é atleta.
- C) todo professor é cientista.
- D) todo cientista é atleta.
- E) todo atleta é cientista.

15. Em uma sala de aula, 50 alunos falam inglês, 28, francês, 20, inglês e francês, e 6 não falam nem inglês nem francês. Quantos alunos há na sala?

- A) 64
- B) 98
- C) 78
- D) 70
- E) 104

16. O MDC e o MMC dos números 8, 10 e 14 são, respectivamente,

- A) 60 e 4
- B) 80 e 4
- C) 90 e 2
- D) 80 e 2
- E) 60 e 2

17. Em uma determinada indústria, certo tipo de manutenção é feito na máquina A, de 20 em 20 dias; na máquina B, a cada 12 dias, e, na máquina C, de 10 em 10 dias. Em 01 de abril 2014, foi feita a manutenção nas máquinas A, B e C. A próxima intervenção a ser feita em todas as máquinas será em

- A) 10 de abril de 2014.
- B) 12 de abril de 2014.
- C) 20 de abril de 2014.
- D) 12 de maio de 2014.
- E) 31 de maio de 2014.

18. Uma loja quer expor quatro vestidos e cinco ternos que acabou de receber. De quantas formas, a loja pode arrumar sua vitrine com quatro peças tomadas entre as nove recém-recebidas, de modo que haja número idêntico de ternos e vestidos?

- A) 20
- B) 36
- C) 60
- D) 80
- E) 180

19. Considerando que $A \cup B = \{\text{vermelho, laranja, amarelo, verde, azul, anil, violeta, branco}\}$, $A \cap B = \{\text{verde, azul}\}$ e $A - B = \{\text{vermelho, laranja, amarelo}\}$, determine o conjunto B.

- A) {verde, azul, anil, violeta, }
- B) {amarelo, azul, violeta, }
- C) {azul, anil, violeta, branco}
- D) {amarelo, azul, anil, violeta, branco}
- E) {verde, azul, anil, violeta, branco}

20. Uma vinícola encomendou uma pesquisa para se conhecer a aprovação dos novos vinhos (A, B e C) lançados no mercado. Analise a tabela abaixo com o resultado da pesquisa e assinale a alternativa que contém o número de pessoas que aprovaram, pelo menos, dois tipos de vinho.

Vinho	A	B	C	A e B	A e C	B e C	A, B e C	Nenhum deles
Aprovações	81	70	93	15	17	20	5	27

- A) 5
- B) 42
- C) 52
- D) 57
- E) 301

CONHECIMENTOS ESPECÍFICOS

21. A respeito dos Princípios que norteiam a Administração Pública, assinale a alternativa CORRETA.

- A) A escolha da melhor proposta em sede de licitação se constitui em uma obediência ao princípio da moralidade.
- B) A Administração Pública não pode criar direitos e obrigações que não estejam determinados ou autorizados em lei.
- C) O princípio da autotutela se aplica, apenas, aos órgãos da administração indireta.
- D) Está em conformidade com o princípio da eficiência a prestação de serviço público que satisfaça, em parte, as necessidades dos cidadãos, desde que realizadas com rapidez.
- E) A punição de ato de improbidade se constitui em obediência ao princípio da impessoalidade.

22. Organização Administrativa, parte do Direito Administrativo, estuda a estrutura interna da Administração Pública, os órgãos e as pessoas jurídicas que a compõem. Sobre o tema, analise as afirmativas abaixo:

- I.** Na Administração Pública, o regime jurídico é caracterizado, dentre outras, pela prerrogativa da obrigatoriedade do concurso público para a contratação de pessoal, à exceção das Sociedades de Economias Mistas, quando em regime de competição com as empresas privadas.
- II.** A desconcentração significa quando uma pessoa jurídica de direito público é criada por lei, cabendo-lhe a titularidade e a execução de determinado serviço público.
- III.** As autarquias e fundações de direito público são pessoas jurídicas de direito público, que compõem a Administração Indireta.
- IV.** A Administração Direta é constituída, apenas, pelos Estados, Distrito Federal e Municípios, todos dotados de autonomia política e administrativa.

Estão CORRETAS

- A) I e II.
- B) II e III.
- C) I e III.
- D) II e IV.
- E) III e IV.

23. Sobre a responsabilidade civil do Estado, assinale a alternativa INCORRETA.

- A) A responsabilidade civil do Estado depende do nexo de causalidade entre a ação ou omissão de seus agentes e o dano causado a terceiros.
- B) As estatais, que exploram atividades econômicas, não respondem objetivamente pelos danos que seus agentes causem nessa qualidade.
- C) O agente público é sempre responsável pelos danos que, nessa qualidade, vier a causar a terceiros.
- D) A responsabilidade civil da Administração Pública decorre de ato comissivo ou omissivo, culposo ou doloso.
- E) A responsabilidade civil do concessionário de serviço público é objetiva.

24. Agente Público é a designação genérica para referenciar todas as pessoas que se relacionam profissionalmente com o Estado. O Presidente da República, governadores e prefeitos constituem a espécie de agente público denominada

- A) Ocupantes de cargo em comissão.
- B) Agentes políticos.
- C) Servidores públicos estatutários.
- D) Empregados públicos.
- E) Contratados temporários.

25. Sobre o tema Administração Pública/Agente Público, analise as afirmativas abaixo:

- I.** Uma das modalidades legais de aposentadoria no serviço público é a aposentadoria por invalidez, compulsória e voluntária.
- II.** É vedada a acumulação remunerada de cargos públicos, exceto quando houver compatibilidade de horário de dois cargos de técnico.
- III.** Quanto ao sistema remuneratório dos agentes públicos, é permitida, através de lei específica, a consignação em folha de pagamento a favor de terceiros.
- IV.** É obrigatória a realização de concurso público como condição prévia ao provimento de cargo e emprego público, à exceção de cargos em comissão e contratos temporários, dentre outros.

Estão CORRETAS, apenas,

- A) I e II.
- B) I e IV.
- C) II e III.
- D) II e IV.
- E) III e IV.

26. O Estatuto do Servidor Público disciplina uma sequência encadeada de eventos, que juntos expressam todos os passos da vida funcional de um servidor. Assinale a alternativa que indica essa sequência CORRETA.

- A) Concurso público, provimento, aprovação, posse, exercício, estabilidade, estágio probatório e saída do cargo.
- B) Concurso público, aprovação, posse, provimento, exercício, estágio probatório, estabilidade e aposentadoria.
- C) Concurso público, estágio probatório, posse, provimento, exercício, estabilidade, confirmação e aposentadoria.
- D) Concurso público, aprovação, exercício, posse, provimento, estabilidade e saída do cargo.
- E) Concurso público, aprovação, provimento, posse, exercício, estágio probatório, confirmação, estabilidade e saída do cargo.

27. A Lei nº 8.429/92 definiu os contornos concretos referentes à improbidade administrativa. A ação de improbidade administrativa, intentada pelo Ministério Público ou por pessoa jurídica interessada, tem como efeito da sentença, à EXCEÇÃO do(a)

- A) ressarcimento integral do dano.
- B) perda da função pública.
- C) multa civil.
- D) perda dos bens acrescidos ilicitamente.
- E) recebimento de benefícios ou incentivos fiscais ou creditícios com o poder público.

28. O ato administrativo é um ato típico do direito administrativo. Sobre o tema, assinale a alternativa CORRETA.

- A) A finalidade é um dos atributos do ato administrativo.
- B) O ato administrativo perfeito e eficaz pode ser anulado ou revogado, conforme o caso.
- C) A revogação do ato administrativo praticado pelo Poder Executivo é de competência do Tribunal de Contas.
- D) Decai em 10 anos da data em que foram praticados os atos administrativos o direito da Administração Pública para anular os atos nos quais ocorreram efeitos favoráveis aos destinatários.
- E) A revogação de processo licitatório se constitui em um ato vinculado.

29. Sobre o tema “Organização dos Poderes”, previsto na Constituição Federal, faça a análise dos itens a seguir:

- I.** O Congresso Nacional é composto pela Câmara dos Deputados, Senadores e Tribunal de Contas da União.
- II.** O Senado Federal é composto pelos representantes da população.
- III.** O sistema eleitoral adotado nas eleições para o Senado Federal é o majoritário.
- IV.** Pela prática de crime comum, os deputados e senadores respondem perante o Tribunal Superior Eleitoral.

Está CORRETO, apenas, o que se afirma em

- A) I e II.
- B) II e III.
- C) III.
- D) IV.
- E) I e IV.

30. Sobre os Direitos Sociais previstos na Constituição Federal, assinale a alternativa INCORRETA.

- A) Tanto a jornada diária de trabalho quanto a semanal podem ser deduzidas ou aumentadas por convenção coletiva de trabalho.
- B) O seguro-desemprego protege o trabalhador rural no caso de desemprego involuntário.
- C) O menor, entre 14 e 18 anos, não poderá realizar trabalhos noturnos.
- D) É obrigatória a participação do sindicato nas negociações coletivas de trabalho.
- E) O décimo terceiro salário terá como base a remuneração integral ou o valor da aposentadoria.

31. Enquanto possuírem valor para a Instituição, os documentos são guardados nos arquivos, sendo classificados como correntes, temporários e permanentes. Servindo à instituição, eles ficam no arquivo corrente; no momento em que eles são pouco utilizados, embora ainda tenham uma função administrativa, são guardados no arquivo temporário; por fim quando eles perdem valor administrativo, mas têm valor histórico para a instituição, são guardados no arquivo permanente. Cabem duas perguntas: Quanto tempo um documento fica no arquivo corrente ou no temporário? e Quais documentos devem ser eliminados ou enviados para o arquivo permanente? A solução é feita por um instrumento de controle chamado Tabela de Temporalidade, utilizado pela instituição, aquele vai definir o prazo de guarda dos documentos nos tipos de arquivos já citados ou se ele vai ter uma destinação final ou ser eliminado.

Essa Tabela de Temporalidade é criada por um órgão denominado

- A) Comissão de Avaliação de Documentos que, uma vez criada deve ser aprovada por uma autoridade maior da instituição.
- B) Comissão de Avaliação de Documentos que, uma vez criada, deve ser aprovada por uma autoridade externa da instituição.
- C) Comissão de Análise de Documentos que, uma vez criada, deve ser aprovada por uma autoridade maior da instituição.
- D) Comissão de Observação de Documentos que, uma vez criada, deve ser aprovada por uma autoridade externa da instituição.
- E) Comissão de Regulação de Documentos que, uma vez criada, deve ser aprovada por uma autoridade de regulamentação governamental.

32. Com relação às noções fundamentais de arquivo, observe as afirmativas abaixo:

- I.** Informação: pode ser definida como ideia ou conhecimento.
- II.** Suporte: meio no qual a informação é registrada.
- III.** Documento: qualquer informação registrada num suporte.

Assinale a alternativa CORRETA.

- A) Somente I e II são verdadeiras.
- B) Somente I e III são falsas.
- C) I e II são verdadeiras, e a III é falsa.
- D) Todas as afirmativas são falsas.
- E) Todas as afirmativas são verdadeiras.

33. O Governador de um determinado estado, com o objetivo de preencher determinada vaga existente na sua Administração, nomeia alguém para o cargo de Procurador do Estado após este lograr êxito num concurso realizado. No entanto, para que esse ato de nomeação tenha validade, ele deve acompanhar o seguinte passo: constar essa nomeação no Diário Oficial do Estado, pois todos os atos da Administração devem ser publicados. Esse ato da administração se enquadra em um dos Princípios da Administração Pública citados abaixo. Assinale-o.

- A) Princípio da Legalidade
- B) Princípio da Impessoalidade
- C) Princípio da Finalidade
- D) Princípio da Moralidade
- E) Princípio da Publicidade

34. Um dos fatores que contribuem atualmente para o bom desempenho das equipes de alta performance é o surgimento de grupos informais. Qual dos autores abaixo citados NÃO acreditava no sucesso?

- A) Henri Fayol
- B) Henry Ford
- C) Frederick Winslow Taylor
- D) Max Weber
- E) Abraham Maslow

35. A substituição de uma gestão de comando e controle por um estilo mais participativo é um exemplo de

- A) desenvolvimento cultural.
- B) desenvolvimento organizacional.
- C) modificação de processos.
- D) mudança estrutural.
- E) redução de custos.

36. Sobre o tema “motivação, clima e cultura”, é CORRETO afirmar que

- A) um funcionário satisfeito também está, necessariamente, desmotivado.
- B) análises de clima organizacional não se prestam para orientar políticas de recursos humanos.
- C) cultura e clima organizacional são variáveis independentes entre si que não se comunicam.
- D) de uma forma geral, os elementos da cultura podem ser alterados no curto prazo.
- E) o salário, isoladamente, não se constitui como o único fator motivacional.

37. A dinâmica de muitas organizações as torna, muitas vezes, uma metáfora de um organismo vivo. De acordo com essa afirmativa, é INCORRETO afirmar que

- A) se enfatiza a compreensão das relações entre as organizações e os ambientes em que atuam, ou seja, as organizações são compreendidas como sistemas abertos com processos contínuos em lugar da coleção de partes.
- B) a administração das organizações pode ser melhorada, se encontradas as necessidades que precisam ser satisfeitas, caso a organização procure a sua sobrevivência. Nesse ponto, a metáfora considera a sobrevivência como um processo, que atribui uma maior inflexibilidade à administração, de busca pela satisfação de suas necessidades.
- C) ao identificar diferentes "espécies" de organizações, a dinâmica realça o fato de que as organizações têm um conjunto de opções, e a eficácia dessas opções está dependente das decisões tomadas pelos gerentes.
- D) a dinâmica evidencia a virtude de formas orgânicas de organização no processo de inovação, ou seja, a inovação será mais ou menos incentivada em função da forma orgânica da organização.
- E) a metáfora considera a Ecologia como uma analogia ao ambiente complexo de relações inter-organizacionais, em que as organizações se encontram inseridas.

38. Há três estilos de liderança: autoritária (ou autocrática), liberal e democrática. Sobre eles, analise as afirmativas abaixo:

- I. Autocrática** – a ênfase é centrada no líder. O líder fixa as diretrizes, com alguma participação do grupo, determina providências e as técnicas para a execução das tarefas.
- II. Liberal** – ênfase nos subordinados. Há liberdade completa para as decisões grupais ou individuais, com participação máxima do líder.
- III. Democrático** – ênfase no líder e nos subordinados. As diretrizes não são debatidas e decididas pelo grupo, estimulado e assistido pelo líder. O próprio grupo esboça as providências e as técnicas para atingir o alvo.

Assinale a alternativa CORRETA.

- A) Somente I e II são verdadeiras.
- B) Somente I e III são falsas.
- C) As afirmativas I e II são verdadeiras, e a III é falsa.
- D) Todas as afirmativas são falsas.
- E) Todas as afirmativas são verdadeiras.

39. Analise as proposições abaixo:

- I.** Sempre existe um relacionamento de intercâmbio entre os indivíduos e a organização.

E/OU

- II.** O indivíduo ingressa na organização e nela permanece, quando espera que suas satisfações pessoais sejam maiores que seus esforços pessoais.

Assinale a alternativa CORRETA.

- A) A proposição I é verdadeira, enquanto a II é falsa.
- B) A proposição I é falsa, enquanto a II é verdadeira.
- C) Ambas as proposições I e II são falsas, pois a proposição I vai de oposição à II.
- D) Ambas as proposições I e II são verdadeiras, pois a proposição II complementa a I.
- E) Somente a II é verdadeira, pois a proposição II não complementa a I.

40. Com relação aos Servidores Públicos, assinale a alternativa INCORRETA.

- A) O direito de greve será exercido nos termos e nos limites definidos em lei específica.
- B) A lei estabelecerá os casos de contratação por tempo determinado para atender a necessidade temporária de excepcional interesse público.
- C) Os cargos, os empregos e as funções públicas são acessíveis aos brasileiros que preencham os requisitos estabelecidos em lei assim como aos estrangeiros, na forma da lei.
- D) É garantido ao servidor público civil o direito à livre associação sindical.
- E) São estáveis, após três anos e seis meses de efetivo exercício, os servidores nomeados para cargo de provimento efetivo em virtude de concurso público.



ATENÇÃO

- *Abra este Caderno, quando o Fiscal de Sala autorizar o início da Prova.*
- *Observe se o Caderno está completo. Ele deverá conter 40 (quarenta) questões objetivas do tipo múltipla escolha com 05 (cinco) alternativas cada, assim estruturadas: 10 (dez) de Língua Portuguesa, 10 (dez) de Raciocínio Lógico e 20 (vinte) de Conhecimentos Específicos.*
- *Se o Caderno estiver incompleto ou com algum defeito gráfico que lhe cause dúvidas, informe, imediatamente, ao Fiscal.*
- *Uma vez dada a ordem de início da Prova, preencha, nos espaços apropriados, o seu Nome completo, o Número do seu Documento de Identidade, a Unidade da Federação e o Número de Inscrição.*
- *Para registrar as alternativas escolhidas nas questões objetivas de múltipla escolha, você receberá um Cartão-Resposta de Leitura Ótica. Verifique se o Número de Inscrição impresso no Cartão coincide com o seu Número de Inscrição.*
- *As bolhas constantes do Cartão-Resposta devem ser preenchidas totalmente, com caneta esferográfica azul ou preta.*
- *Preenchido o Cartão-Resposta, entregue-o ao Fiscal e deixe a sala em silêncio.*

BOA SORTE!