



GOVERNO DO ESTADO DE SÃO PAULO

SECRETARIA DE ESTADO DA EDUCAÇÃO

CONCURSO PÚBLICO

001. PROVA OBJETIVA

OFICIAL ADMINISTRATIVO

- ♦ VOCÊ RECEBEU SUA FOLHA DE RESPOSTAS E ESTE CADERNO CONTENDO **80** QUESTÕES OBJETIVAS.
- ♦ PREENCHA COM SEU NOME E NÚMERO DE INSCRIÇÃO OS ESPAÇOS INDICADOS NA CAPA DESTA CADERNO.
- ♦ LEIA CUIDADOSAMENTE AS QUESTÕES E ESCOLHA A RESPOSTA QUE VOCÊ CONSIDERA CORRETA.
- ♦ RESPONDA A TODAS AS QUESTÕES.
- ♦ MARQUE, NA FOLHA INTERMEDIÁRIA DE RESPOSTAS, LOCALIZADA NO VERSO DESTA PÁGINA, A LETRA CORRESPONDENTE À ALTERNATIVA QUE VOCÊ ESCOLHEU.
- ♦ TRANSCREVA PARA A FOLHA DE RESPOSTAS, COM CANETA DE TINTA AZUL OU PRETA, TODAS AS RESPOSTAS ANOTADAS NA FOLHA INTERMEDIÁRIA DE RESPOSTAS.
- ♦ A DURAÇÃO DA PROVA É DE **4** HORAS.
- ♦ A SAÍDA DO CANDIDATO DA SALA SERÁ PERMITIDA APÓS TRANSCORRIDA A METADE DO TEMPO DE DURAÇÃO DA PROVA.
- ♦ AO SAIR, VOCÊ ENTREGARÁ AO FISCAL A FOLHA DE RESPOSTAS E ESTE CADERNO, PODENDO DESTACAR ESTA CAPA PARA FUTURA CONFERÊNCIA COM O GABARITO A SER DIVULGADO.

AGUARDE A ORDEM DO FISCAL PARA ABRIR ESTE CADERNO DE QUESTÕES.

Nome do candidato

Número de inscrição



GOVERNO DO ESTADO DE SÃO PAULO

SECRETARIA DE ESTADO DA EDUCAÇÃO

FOLHA INTERMEDIÁRIA DE RESPOSTAS

QUESTÃO	RESPOSTA
01	A B C D E
02	A B C D E
03	A B C D E
04	A B C D E
05	A B C D E

QUESTÃO	RESPOSTA
21	A B C D E
22	A B C D E
23	A B C D E
24	A B C D E
25	A B C D E

QUESTÃO	RESPOSTA
41	A B C D E
42	A B C D E
43	A B C D E
44	A B C D E
45	A B C D E

QUESTÃO	RESPOSTA
61	A B C D E
62	A B C D E
63	A B C D E
64	A B C D E
65	A B C D E

06	A B C D E
07	A B C D E
08	A B C D E
09	A B C D E
10	A B C D E

26	A B C D E
27	A B C D E
28	A B C D E
29	A B C D E
30	A B C D E

46	A B C D E
47	A B C D E
48	A B C D E
49	A B C D E
50	A B C D E

66	A B C D E
67	A B C D E
68	A B C D E
69	A B C D E
70	A B C D E

11	A B C D E
12	A B C D E
13	A B C D E
14	A B C D E
15	A B C D E

31	A B C D E
32	A B C D E
33	A B C D E
34	A B C D E
35	A B C D E

51	A B C D E
52	A B C D E
53	A B C D E
54	A B C D E
55	A B C D E

71	A B C D E
72	A B C D E
73	A B C D E
74	A B C D E
75	A B C D E

16	A B C D E
17	A B C D E
18	A B C D E
19	A B C D E
20	A B C D E

36	A B C D E
37	A B C D E
38	A B C D E
39	A B C D E
40	A B C D E

56	A B C D E
57	A B C D E
58	A B C D E
59	A B C D E
60	A B C D E

76	A B C D E
77	A B C D E
78	A B C D E
79	A B C D E
80	A B C D E

CONHECIMENTOS GERAIS

LÍNGUA PORTUGUESA

01. Leia a charge.

VOLTA ÀS AULAS



(<http://chermontopolis.files.wordpress.com/2008/01/050131a.jpg>, acesso em 05.06.2011. Adaptado)

A charge mostra que

- (A) a família gasta pouco com educação.
- (B) as notas são a grande preocupação do pai.
- (C) o reinício das aulas anima a todos.
- (D) notas altas e material barato assustam.
- (E) o preço do material escolar está alto.

Leia o texto para responder às questões de números 02 a 08.

Veja – A senhora teve uma infância humilde em um bairro pobre de Nova York. Como explica ter atingido o topo de uma das maiores empresas do mundo?

Ursula Burns (presidente da Xerox) – Em primeiro lugar, educação. Meus dois irmãos e eu fomos criados apenas por nossa mãe. Meu pai nunca esteve presente. Éramos muito pobres. Muito pobres mesmo. Minha mãe trabalhava cuidando de crianças e fazendo faxina. Ela fazia limpeza em clínicas médicas e dentárias em troca de tratamento clínico e dentário para os filhos. Sua ideia de sucesso não era fazer dos filhos pessoas ricas. Ela nos dizia que era preciso trabalhar com afinco e ser bom em alguma coisa. Se agíssemos assim, ela dizia, o reconhecimento um dia chegaria. Ela exigia que tivéssemos bom desempenho na escola. Minha mãe acreditava que a educação, entre todos os fatores sobre os quais pudéssemos ter alguma influência, era justamente o que nos abriria maiores oportunidades no futuro. Nossa maior preocupação, quando crianças, era ir bem nas provas. Já minha mãe fazia todo o esforço para conseguir nos manter na melhor escola possível. Mais da metade de tudo o que ela ganhava ia para custear as mensalidades do colégio dos três filhos.

(Veja, 25.05.2011)

- 02. Para a mãe de Ursula Burns, o sucesso de uma pessoa estava relacionado, sobretudo,
 - (A) às influências.
 - (B) à riqueza.
 - (C) à educação.
 - (D) ao valor pago à escola.
 - (E) à economia familiar.
- 03. Para educar os filhos, a mãe de Ursula Burns
 - (A) estabeleceu formas alternativas que garantiam seus cuidados.
 - (B) pedia dinheiro às pessoas com quem estivesse trabalhando.
 - (C) recebia créditos dos patrões e acabava por não lhes pagar.
 - (D) gastava tudo o que ganhava, se eles fossem bem nas provas.
 - (E) limitava seu trabalho, dedicando-se mais a eles em casa.
- 04. Analisando as informações textuais, entende-se que, para Ursula Burns, a mãe
 - (A) poderia ter sido mais concessiva com os filhos, sem deseducá-los.
 - (B) tinha razão sobre aquilo que afirmava ser o melhor para os filhos.
 - (C) exagerava nas atividades profissionais, deixando os filhos sozinhos.
 - (D) poderia ter dado uma vida melhor aos filhos, sem gastar com educação.
 - (E) fazia bons discursos, mas o cotidiano frustrou suas expectativas.
- 05. De acordo com a mãe da entrevistada, as pessoas deveriam trabalhar com afinco, ou seja, deveriam ser
 - (A) inconstantes.
 - (B) submissas.
 - (C) descontroladas.
 - (D) perseverantes.
 - (E) ociosas.

06. Todos os esforços da mãe de Ursula Burns tinham como meta

- (A) o retorno financeiro nas clínicas médicas.
- (B) a compensação pela ausência do marido.
- (C) a possibilidade de um futuro promissor aos filhos.
- (D) a manutenção de seu estado de pobreza.
- (E) a certeza de um futuro com dinheiro.

07. Sobre a frase – Éramos muito pobres. – afirma-se que:

- I. o verbo que a inicia está flexionado no passado, no mesmo tempo em que está empregado o verbo destacado na última oração do texto — Mais da metade de tudo o que ela **ganhava** ia para custear as mensalidades do colégio dos três filhos;
- II. a expressão **muito pobres** pode ser substituída por **pobríssimos**, sem alteração de sentido;
- III. **pobres** é um adjetivo, assim como a palavra **melhor** em: ... na **melhor** escola possível.

Está correto o que se afirma em

- (A) I, apenas.
- (B) II, apenas.
- (C) I e II, apenas.
- (D) II e III, apenas.
- (E) I, II e III.

08. Assinale a alternativa correta quanto à regência.

- (A) Devido ao esforço da mãe, Ursula e seus irmãos tinham certeza de que seriam bons em alguma coisa a que se dedicassem.
- (B) Devido o esforço da mãe, Ursula e seus irmãos tinham certeza que seriam bons em alguma coisa a que se dedicassem.
- (C) Devido ao esforço da mãe, Ursula e seus irmãos tinham certeza que seriam bons em alguma coisa em que se dedicassem.
- (D) Devido o esforço da mãe, Ursula e seus irmãos tinham certeza de que seriam bons em alguma coisa que se dedicassem.
- (E) Devido ao esforço da mãe, Ursula e seus irmãos tinham certeza que seriam bons em alguma coisa com que se dedicassem.

09. Considere a charge.



(www.acharge.com.br)

Considerando a ortografia, a pontuação e a concordância, a lacuna da fala do menino deve ser preenchida com

- (A) Pai por que, vai levar anos
- (B) Pai, por que vão levar anos
- (C) Pai, porque vão levar anos
- (D) Pai, porquê vai levar anos
- (E) Pai por quê vai levar, anos

Leia o texto para responder às questões de números 10 a 14.

Pega e lê

Credita-se a Santo Agostinho, um dos sábios da Igreja Católica, a descoberta de que se podia ler sem enunciar as palavras. Até então, os textos eram murmurados, assim como fazem as crianças recém-alfabetizadas. Autor do que pode ser considerado uma das primeiras autobiografias, *Confissões*, ele passava por uma das inúmeras crises existenciais que o acometeram durante a juventude quando ouviu uma voz interior que lhe dizia: “Pega e lê”. E ele leu, então, as Cartas de São Paulo que constam do Novo Testamento. Mais de 1600 anos depois que Santo Agostinho “pegou e leu”, milhões de pessoas, apesar dos periódicos atestados de óbito conferidos à literatura e a tudo a ela relacionado, continuam tendo na leitura uma fonte de prazer intelectual e estético, além de um caminho mais seguro para o progresso pessoal e o aperfeiçoamento profissional. Em pleno fulgor da era digital, ler continua essencial e divertido.

(Veja, 18.05.2011)

10. O objetivo do texto é mostrar que a leitura,
- (A) que disputa hoje mercado com os produtos da era digital, tem se saído melhor do que estes para a diversão e o entretenimento das pessoas.
 - (B) conforme previu há mais de 1600 anos Santo Agostinho, deixou de ter sua importância reconhecida pela maioria das pessoas de hoje.
 - (C) a exemplo do que aconteceu com Santo Agostinho, ao ler as Cartas de São Paulo, é uma prática que se desenvolve como um dom divino.
 - (D) não obstante o desafio de competir com os produtos da era digital, continua integrando com relevância o cotidiano do homem moderno.
 - (E) como o comprova o interesse da sociedade pela literatura atualmente, é uma atividade de parca influência na vida profissional das pessoas.

11. No trecho – Em pleno **fulgor** da era digital... – o termo em destaque significa

- (A) ascensão.
- (B) glória.
- (C) declínio.
- (D) degradação.
- (E) entusiasmo.

12. Com os verbos flexionados na 3.^a pessoa do plural, o título do texto assume a seguinte redação:

- (A) Pegai e lede.
- (B) Pegam e leem.
- (C) Peguem e leiam.
- (D) Pegam e leiam.
- (E) Pegas e leias.

Para responder às questões de números 13 e 14, considere o seguinte trecho do texto:

... apesar dos periódicos atestados de óbito conferidos à literatura e a tudo a ela relacionado...

13. Assinale a alternativa que contém a análise correta com base no trecho.

- (A) O sentido original do trecho seria mantido se houvesse a omissão do termo **atestados**.
- (B) O termo **periódicos**, no contexto em que está empregado, é antônimo de **frequentes**.
- (C) A palavra **óbito** é acentuada seguindo a mesma regra pelas quais se acentuam as palavras **bônus** e **táxi**.
- (D) A expressão **atestados de óbito** está empregada em sentido figurado, indicando a disseminação da ideia do fim da literatura.
- (E) O termo **conferidos** está empregado em sentido figurado, indicando o engrandecimento vivido pela literatura hoje.

14. Considerando o uso do acento indicativo da crase, a expressão que substitui corretamente “... e a tudo a ela relacionado...” é:

- (A) e às coisas todas a ela relacionadas.
- (B) e à todas as coisas a ela relacionadas.
- (C) e a todas às coisas que a ela se relaciona.
- (D) e à qualquer coisa que a ela se relaciona.
- (E) e à quaisquer coisas que a ela se relaciona.

15. Considere a charge.



As lacunas nas falas das personagens devem ser preenchidas, correta e respectivamente, com

- (A) preso ... abuzo ... basta
- (B) prezo ... abuso ... basta
- (C) preso ... abuso ... basta
- (D) prezo ... abuzo ... bastam
- (E) preso ... abuso ... bastam

16. O número decimal que somado à diferença $\frac{2}{3} - \frac{5}{12}$ totaliza 1 inteiro é
- (A) 0,333...
- (B) 0,6.
- (C) 0,666...
- (D) 0,75.
- (E) 0,766...

17. Nas contas de adição e subtração indicadas a seguir, A3B e D14 representam números inteiros de três dígitos, e C6, um número inteiro de dois dígitos. Além disso, A, B, C e D são algarismos de 0 a 9.

$$\begin{array}{r} + \text{A3B} \\ \text{C6} \\ \hline \text{D14} \end{array} \quad \begin{array}{r} - \text{D14} \\ \text{A3B} \\ \hline ? \end{array}$$

Resolvendo corretamente as contas, pode-se concluir que o resultado da subtração indicada é

- (A) 66.
- (B) 67.
- (C) 76.
- (D) 78.
- (E) 86.
18. A largura de um retângulo supera seu comprimento em 3 metros. Se o perímetro desse retângulo é numericamente igual à sua área, o maior lado do retângulo é igual a(ao)
- (A) $\frac{6}{5}$ do menor lado.
- (B) $\frac{5}{4}$ do menor lado.
- (C) $\frac{3}{2}$ do menor lado.
- (D) dobro do menor lado.
- (E) triplo do menor lado.

19. Um retângulo de 2 cm por 5 cm é utilizado para indicar o nível de tinta preta do cartucho de uma impressora, conforme mostra a figura a seguir.

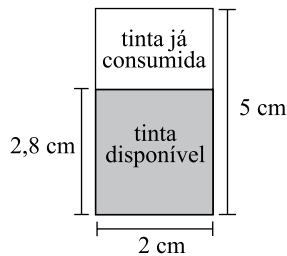

- Com relação ao cartucho indicado na figura, é correto afirmar que, do volume total de tinta que pode ser armazenado no cartucho (tinta já consumida + tinta disponível), o volume de tinta já consumida representa
- (A) 44%.
(B) 45%.
(C) 46%.
(D) 47%.
(E) 48%.
20. André e Bruno são gêmeos, e Carina e Débora também são. Ao grupo dessas quatro pessoas junta-se Ernesto, o mais velho de todos. Se a média de idade das cinco pessoas é de 30,4 anos, é correto afirmar que a soma das idades de André e Carina é igual a
- (A) 60,8 menos a metade da idade de Ernesto.
(B) 76 menos a metade da idade de Ernesto.
(C) 152 menos a metade da idade de Ernesto.
(D) 76 menos a idade de Ernesto.
(E) 150 menos a soma das idades de Bruno, Débora e Ernesto.
21. Um cubo maciço de aresta 1 cm possui massa igual a 2 g. Outro cubo maciço, feito do mesmo material, possui volume igual a 1 m^3 . A massa desse novo cubo é igual a
- (A) 8 toneladas.
(B) 4 toneladas.
(C) 2 toneladas.
(D) 200 quilogramas.
(E) 20 quilogramas.

22. Na promoção “Aniversariante do dia”, um restaurante oferece desconto de 25% no prato principal da pessoa que faz aniversário no dia, desde que ela faça a refeição com mais um acompanhante, que terá desconto de 10% em seu prato principal. No dia do seu aniversário, Ana almoçou nesse restaurante com sua amiga Beth, que não era aniversariante. No cardápio, o preço (sem desconto) do prato principal consumido por Ana era $\frac{5}{4}$ do preço (sem desconto) do prato principal consumido por Beth. Depois de efetuados os descontos, o gasto das duas amigas, juntas, com os pratos principais, foi de R\$ 44,10. Nas condições dadas, a diferença entre o preço de cardápio (sem os descontos) dos pratos principais consumidos por Ana e Beth, nessa ordem, foi de

- (A) R\$ 5,00.
- (B) R\$ 5,20.
- (C) R\$ 5,50.
- (D) R\$ 5,80.
- (E) R\$ 6,00.

23. Bernardo, que é marido de Alzira, é mais velho do que ela. Cláudia é dois anos mais nova do que Alzira, e ambas são filhas de David. Nas condições dadas, é correto afirmar que, necessariamente,

- (A) David é o mais velho dos quatro.
- (B) Alzira pode ser mais velha que David.
- (C) Bernardo pode ser um ano mais velho que Cláudia.
- (D) Bernardo é o mais velho das quatro pessoas.
- (E) Bernardo e David podem ter a mesma idade.

24. Observe a seguinte sequência infinita de números fracionários em que são indicados os quatro primeiros: $\frac{1}{2}, \frac{2}{3}, \frac{3}{5}, \frac{5}{8}, \dots$

Mantido o mesmo padrão de formação da sequência, a quinta fração imediatamente após $\frac{x}{y}$ será igual a

(A) $\frac{3x+5y}{5x+8y}$.

(B) $\frac{x+5}{5x+8y}$.

(C) $\frac{x+y}{3x+5y}$.

(D) $\frac{2x+3y}{4x+6y}$.

(E) $\frac{3x+5y}{8x+12y}$.

25. Uma torneira com vazão constante de $\frac{1}{2}$ litro por segundo

enche um recipiente cilíndrico em $\frac{1}{2}$ minuto. Se esse recipiente

estiver vazio, uma torneira de vazão constante de $\frac{2}{5}$ litro por

segundo encherá o recipiente, sem transbordamento, em

(A) 34,8 s.

(B) 35,5 s.

(C) 37,5 s.

(D) 38,1 s.

(E) 38,6 s.

PCI Concursos

26. No sistema operacional Microsoft Windows XP, em sua configuração original, o local onde se encontra a opção que permite alterar as *Opções regionais e de idioma* é
- (A) Gerenciador de tarefas.
 (B) Painel de controle.
 (C) Barra de ferramentas.
 (D) Conexões de rede.
 (E) Inicialização rápida.
27. Observe a seguinte imagem do Windows Explorer, do Microsoft Windows XP, em sua configuração padrão, com as barras de endereços e status ativas.

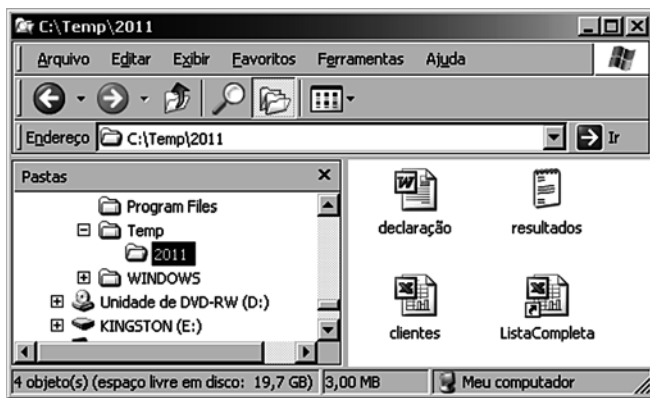

A indicação “3,00 MB” que aparece na barra de status da janela representa

- (A) o tamanho aproximado, resultado da soma de todos os arquivos existentes na pasta 2011, pois é essa pasta que está selecionada.
 (B) o tamanho somado apenas dos arquivos *declaração*, *resultados* e *clientes*. O arquivo *ListaCompleta* não é considerado, porque é um atalho.
 (C) o tamanho apenas do arquivo *ListaCompleta*, porque é um atalho. Para obter o tamanho dos demais, é necessário clicar sobre eles.
 (D) o tamanho total, resultado da soma de todos os arquivos existentes em *Meu computador*.
 (E) o tamanho total do drive C:\

28. Com relação ao Microsoft Windows XP, em sua configuração original, assinale a alternativa correta sobre o resultado da ação: selecionar o arquivo *processos.txt* existente no diretório *Meus Documentos*, pressionar CTRL+C, e depois pressionar CTRL+V duas vezes nesse mesmo diretório.

- (A) Criação do arquivo *Cópia de processos.txt* e depois exibição de uma mensagem de erro, pois o comando CTRL+V só pode ser executado uma única vez.
 (B) Exibição de duas mensagens de erro, pois não é possível duplicar um arquivo; o comando CTRL+V só funciona se o destino da cópia for outro diretório.
 (C) Criação do arquivo *Cópia de processos.txt* e depois criação de outro arquivo, chamado *Cópia (2) de processos.txt*, cópias exatas do arquivo original.
 (D) Não acontece nada, pois os comandos CTRL+C e CTRL+V só funcionam em arquivos gerados pelos aplicativos do pacote Office (Excel, Word e PowerPoint).
 (E) Criação de dois arquivos chamados *Cópia de processos.txt*, cópias exatas do arquivo original.

29. No Microsoft Word 2003, em sua configuração padrão, um usuário redigiu um documento usando o ícone *Numeração*,



. O texto ficou com a seguinte aparência:

- | | |
|----|---------|
| 1. | Item 1 |
| 2. | Item 2 |
| 3. | Item 3 |
| a. | Subitem |

Para criar a quarta linha do documento, que contém o marcador *a. Subitem*, o usuário utilizou o botão de *Aumentar recuo*, que é representado pelo botão

- (A)
- (B)
- (C)
- (D)
- (E)

30. Analise as seguintes afirmativas sobre o Microsoft Word 2003, em sua configuração padrão.

- I. Trechos dos textos que ficam sublinhados ondulados em vermelho indicam possíveis erros de ortografia e sublinhados ondulados em verde indicam possíveis erros gramaticais.
- II. Para imprimir apenas as páginas 8, 9 e 10 de um documento, deve-se preencher o campo *Páginas*, da seção *Intervalo de páginas*, da janela *Imprimir*, com 8:10.
- III. Em uma tabela com 3 linhas e 3 colunas, e o cursor posicionado na célula da primeira linha e primeira coluna, a tecla usada para avançar para a célula seguinte é ENTER.

Assinale a alternativa que qualifica, correta e respectivamente, as afirmações em verdadeiro (V) ou falso (F).

- (A) V, F, F.
- (B) V, F, V.
- (C) F, V, V.
- (D) F, F, V.
- (E) V, V, F.

31. A janela a seguir, cujos título e nomes de seções estão ocultos, foi extraída do Microsoft Word 2003, em sua configuração original.

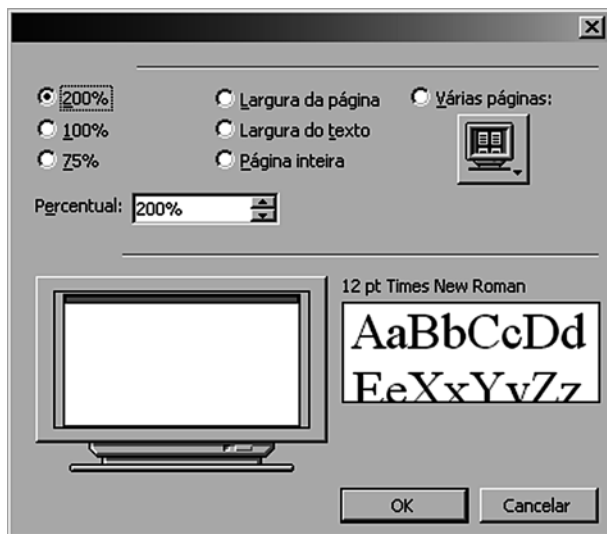

Está correto afirmar que se trata da janela

- (A) Estilos e formatação.
- (B) Configurar página.
- (C) Zoom.
- (D) Cabeçalho e rodapé.
- (E) Arquivo.

32. Observe a seguinte tabela com valores e percentuais aplicados em cada faixa.

VALORES EM R\$	%
Até 1.000,00	0
De 1.000,01 até 2.000,00	5
Acima de 2.000,00	10

A partir de um valor qualquer registrado na célula B1 de uma planilha Microsoft Excel 2003, em sua configuração padrão, assinale a alternativa que apresenta a fórmula a ser aplicada na célula C1 para calcular o percentual correto conforme a tabela.

- (A) =SE(B1<1000; 0; SE(E(B1>1000,01;B1<2000; B1*5%; B1*10%))
- (B) =SE(B1<1000; 0; SE(B1>1000,01 E B1<2000); B1*0,05%; B1*0,10%))
- (C) =SE(B1<=1000; 0; SE(B1>=1000,01 E B1<=2000; B1*5%; B1*10%))
- (D) =SE(B1<=1000; 0; SE(E(B1>=1000,01;B1<=2000); B1*5%; B1*10%))
- (E) =SE(B1<=1000; 0; SE(E(B1>=1000,01;B1<=2000); B1*0,05%; B1*0,10%))

33. Observe a seguinte imagem de uma planilha no Microsoft Excel 2003, em sua configuração padrão.

	A
1	Nome
2	Classificar em Ordem Crescente
3	Classificar em Ordem Decrescente
4	(Tudo)
5	(10 Primeiros...)
6	(Personalizar...)
7	Augusto
8	João
9	Pedro
	Ricardo

O recurso, aplicado na linha 1, chama-se

- (A) Validação.
- (B) AutoFiltro.
- (C) Tabela dinâmica.
- (D) Autoforma.
- (E) Formulário.

34. Observe a seguinte imagem do recurso *Formatação Condicional* no Microsoft Excel 2003, em sua configuração padrão.

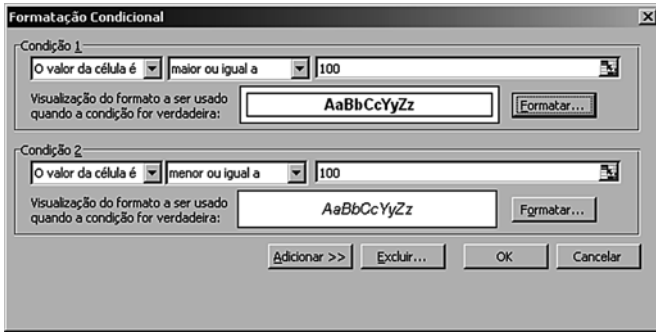

Quando o valor da célula for maior ou igual a 100, será formatada com fonte em negrito e com uma borda. Quando o valor da célula for menor ou igual a 100, será formatada com fonte em itálico, apenas.

Se a célula em questão contiver o valor exato 100,

- (A) será formatada com fonte em itálico, apenas.
- (B) será formatada com fonte em negrito, com uma borda e itálico.
- (C) não receberá nenhuma formatação específica, porque o valor atende mais de uma regra ao mesmo tempo.
- (D) o Microsoft Excel retornará um erro, porque o valor atende mais de uma regra ao mesmo tempo.
- (E) será formatada com fonte em negrito e com uma borda, apenas.

35. No Microsoft Internet Explorer 8, em sua configuração original, a opção *Home Page*, da janela *Opções da Internet*, aberta por meio da opção *Opções da Internet*, do menu *Ferramentas*, foi configurada conforme a imagem a seguir.

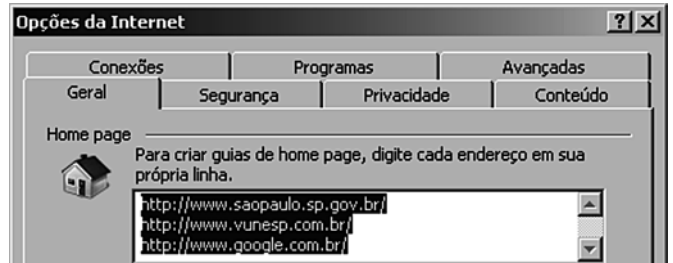

O primeiro site é o Portal do Governo do Estado de São Paulo.

O segundo site é da Fundação Vunesp.

O terceiro site é o site de pesquisas Google.

Assinale a alternativa que contém a apresentação correta das abas no momento em que o navegador é inicializado, com uma conexão ativa à Internet.

- (A)
- (B)
- (C)
- (D)
- (E)

36. No Google, site de pesquisas mundialmente conhecido, a forma correta de procurar pelo termo *expressão1*, excluindo resultados que apresentem o termo *expressão2*, é:

- (A) expressão1 expressão2
- (B) expressão2 +expressão2
- (C) expressão1 -expressão2
- (D) expressão2 :expressão2
- (E) expressão2 [expressão2]

37. “É uma pequena janela do navegador da Web, que aparece no topo do site que se está visitando. Frequentemente essas são abertas assim que se entra no site e geralmente são criadas por anunciantes. O Internet Explorer 8, em sua configuração padrão, possui um recurso que permite bloquear a exibição dessa janela, sendo possível definir inclusive o nível de bloqueio, desde todas as janelas até permitir algumas específicas que se deseja ver.”

O texto traz o conceito de

- (A) Blog.
- (B) Pop-up.
- (C) Cavalo de Troia.
- (D) Redes sociais.
- (E) RSS.

Observe a imagem a seguir, do Microsoft Outlook Express 6, em sua configuração padrão, para responder às questões de números 38 e 39.

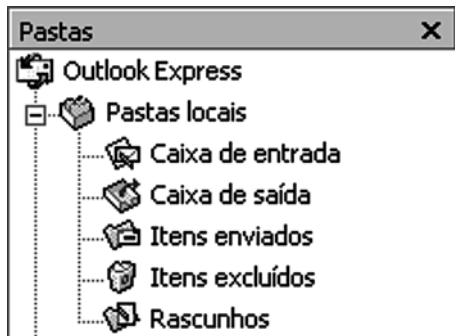

38. Ao se criar uma mensagem de correio eletrônico e, em vez de enviá-la para o destinatário, somente gravá-la, usando a opção *Salvar*, do menu *Arquivos*, essa mensagem ficará na pasta

- (A) Caixa de entrada.
- (B) Caixa de saída.
- (C) Itens enviados.
- (D) Itens excluídos.
- (E) Rascunhos.

39. A opção *Esvaziar pasta* surge apenas quando se efetua um clique com o botão secundário do mouse sobre a pasta

- (A) Caixa de entrada.
- (B) Caixa de saída.
- (C) Itens enviados.
- (D) Itens excluídos.
- (E) Rascunhos.

40. Com relação ao recurso de anexação de arquivos no Microsoft Outlook Express 6, em sua configuração padrão, analise as seguintes assertivas.

I. É possível anexar uma pasta. Por exemplo: pode-se anexar a pasta *Minhas imagens*, conforme imagem a seguir.



II. É possível anexar arquivos executáveis, com extensões .BAT, .EXE e .COM.

III. É possível anexar arquivos compactados, com extensões .ZIP e .RAR.

Está correto o contido em

- (A) I, apenas.
- (B) II, apenas.
- (C) I e III, apenas.
- (D) II e III, apenas.
- (E) I, II e III.

CONHECIMENTOS ESPECÍFICOS

41. Assinale a alternativa que apresenta apenas direitos sociais, conforme determinado na Constituição Federal.
- (A) Ampla defesa, moradia e direito de petição.
 - (B) Moradia, lazer e saúde.
 - (C) Educação, trabalho e herança.
 - (D) Função social da propriedade, saúde e alimentação.
 - (E) Seguro-desemprego, fundo de garantia e direito de petição.
42. É direito dos trabalhadores urbanos:
- (A) seguro-desemprego, em caso de desemprego voluntário e involuntário.
 - (B) garantia de salário, nunca inferior ao mínimo, para os que percebem remuneração variável.
 - (C) repouso semanal remunerado, obrigatoriamente aos domingos.
 - (D) proteção do salário na forma da lei, constituindo-se em crime sua retenção culposa.
 - (E) jornada de oito horas para o trabalho realizado em turnos ininterruptos de revezamento, salvo negociação coletiva.
43. Ao trabalhador garante-se o direito de livre associação profissional ou sindical. Quanto ao sindicato de trabalhadores, assinale a alternativa correta.
- (A) É facultativa a participação dos sindicatos nas negociações coletivas de trabalho.
 - (B) O aposentado filiado tem direito a votar, mas não de ser votado nas organizações sindicais.
 - (C) A Assembleia Geral fixará a contribuição que não poderá ser descontada em folha, por não incidir tributos.
 - (D) É facultativa a criação de mais de uma organização sindical, na mesma base territorial.
 - (E) Ao sindicato cabe a defesa dos direitos e interesses coletivos ou individuais da categoria, inclusive em questões judiciais ou administrativas.
44. Quanto aos direitos trabalhistas do servidor ocupante de cargo público, indique um direito previsto na Constituição Federal.
- (A) Fundo de garantia por tempo de serviço.
 - (B) Piso salarial proporcional à extensão e à complexidade do trabalho.
 - (C) Relação de emprego protegida contra despedida arbitrária ou sem justa causa.
 - (D) Salário-família pago em razão do dependente do trabalhador de baixa renda.
 - (E) Aviso-prévio proporcional ao tempo de serviço, sendo, no mínimo, de trinta dias.
45. O servidor público poderá ser aposentado, desde que cumprido tempo mínimo de dez anos de efetivo exercício no serviço público e de cinco anos no cargo efetivo, sendo que se dará
- (A) compulsoriamente aos setenta anos de idade, com proventos integrais.
 - (B) voluntariamente aos trinta e cinco anos de serviço, se homem, com proventos integrais.
 - (C) voluntariamente aos sessenta anos de idade e trinta anos de contribuição, se homem, com proventos integrais.
 - (D) voluntariamente aos sessenta e cinco anos de idade, se homem, e sessenta anos de idade, se mulher, com proventos proporcionais ao tempo de contribuição.
 - (E) compulsoriamente aos trinta anos de serviço, se homem, e vinte e cinco, se mulher, com proventos integrais.
46. Para que a estabilidade do servidor em cargo público seja reconhecida, indique a alternativa correta.
- (A) São estáveis, após três anos de efetivo exercício, os servidores nomeados para cargo de provimento efetivo em virtude de concurso público.
 - (B) São estáveis, após dois anos de efetivo exercício, os servidores nomeados para cargo de provimento efetivo em virtude de concurso público.
 - (C) São estáveis, após três anos de efetivo exercício, na mesma função, os servidores nomeados para cargo em comissão.
 - (D) São estáveis, após dois anos de efetivo exercício, na mesma função, os servidores nomeados após concurso público.
 - (E) São estáveis, após cinco anos de efetivo exercício, os servidores nomeados após concurso público se houve cometimento de faltas.

47. Quanto aos vencimentos dos servidores públicos, assinale a alternativa correta.

- (A) Os Poderes Executivo, Legislativo e Judiciário publicam anualmente os valores do subsídio e da remuneração dos cargos e empregos públicos.
- (B) Somente os servidores organizados em carreira deverão ter remuneração fixada exclusivamente por subsídio em parcela única, vedado acréscimo de qualquer natureza.
- (C) Para os servidores de cargo efetivo, veda-se o pagamento de décimo terceiro salário em forma de subsídio, instituído na forma da lei.
- (D) Os subsídios dos servidores de cargo eletivo não poderão incluir o pagamento de décimo terceiro salário ou vantagem de qualquer natureza.
- (E) É vedada a publicidade dos vencimentos dos servidores públicos de cargo efetivo, nomeados mediante concurso público.

48. A fixação dos padrões de vencimento e dos demais componentes do sistema remuneratório dos servidores públicos, nos termos da Constituição Federal, observará

- (A) a natureza, o grau de responsabilidade e a complexidade dos cargos componentes de cada carreira.
- (B) os requisitos para a investidura, podendo o servidor receber adicional por exercer cargo fora da administração direta ou indireta.
- (C) as peculiaridades dos cargos, levando-se em conta o grau de escolaridade, com direito à isonomia com carreira similar.
- (D) a realização de horas extras, estipuladas previamente na lei orgânica da carreira exercida.
- (E) a exigência de curso profissionalizante, cursado previamente à investidura do cargo público.

49. Leia as assertivas a seguir.

- I. São direitos sociais a educação, a saúde, a alimentação, o trabalho, a moradia, o lazer, a segurança, a previdência social, a proteção à maternidade e à infância e a assistência aos desamparados.
- II. É direito do trabalhador urbano e rural um salário-mínimo fixado em lei, nacionalmente unificado, capaz de atender a suas necessidades vitais básicas e às de sua família com moradia, alimentação, educação, saúde, lazer, vestuário, higiene, transporte e previdência social, com reajustes periódicos que lhe preservem o poder aquisitivo, sendo vedada sua vinculação para qualquer fim.
- III. É vedada a dispensa do empregado sindicalizado a partir do registro da candidatura a cargo de direção ou representação sindical e, se eleito, ainda que suplente, até um ano após o final do mandato, salvo se cometer falta grave nos termos da lei.

Está correto o que se afirma em

- (A) I e III, apenas.
- (B) II e III, apenas.
- (C) I e II, apenas.
- (D) nenhuma das assertivas.
- (E) todas as assertivas.

50. Quanto ao direito de greve, pode-se afirmar que

- (A) ao trabalhador rural não está garantido o direito de realizar greve.
- (B) ao trabalhador urbano não está garantido o direito de realizar greve.
- (C) é assegurado o direito aos trabalhadores urbanos e rurais.
- (D) apenas se pode assegurar o direito de greve a determinados trabalhadores.
- (E) é assegurado o direito apenas a trabalhadores sindicalizados.

- 51.** Acerca dos fundamentos do Estado, estabelece a Constituição de São Paulo que, nos procedimentos administrativos, qualquer que seja o objeto, observar-se-ão, entre outros requisitos de validade, a igualdade entre os administrados e o devido processo legal, especialmente quanto à exigência da publicidade, do contraditório, da ampla defesa e
- (A) da eficiência administrativa.
 - (B) da moralidade administrativa.
 - (C) do testemunho positivado.
 - (D) do despacho ou decisão motivados.
 - (E) da razoabilidade esperada.
- 52.** Em caso de impedimento do Governador e do Vice-Governador do Estado de São Paulo, ou vacância dos respectivos cargos, serão sucessivamente chamados ao exercício da Governança o Presidente
- (A) do Tribunal de Contas e o Presidente do Tribunal de Justiça.
 - (B) do Tribunal de Justiça e o Presidente do Tribunal de Contas.
 - (C) da Assembleia Legislativa e o Presidente do Tribunal de Justiça.
 - (D) do Tribunal de Justiça e o Presidente da Câmara dos Deputados.
 - (E) do Tribunal de Contas e o Presidente da Câmara dos Deputados.
- 53.** A eleição de Governador e de Vice-Governador realizar-se-á, em primeiro turno,
- (A) no dia 31 de outubro.
 - (B) no dia 15 de novembro.
 - (C) no dia 31 de novembro.
 - (D) no primeiro domingo de outubro.
 - (E) noventa dias antes do término do mandato de seus antecessores.
- 54.** A Constituição do Estado de São Paulo, no tocante às atribuições, estabelece a competência privativa do Governador para a prática de determinados atos. Dentre estes, verifica-se a possibilidade de delegação a outra autoridade em relação ao ato de
- (A) indicar diretores de sociedade de economia mista e empresas públicas.
 - (B) enviar à Assembleia Legislativa projetos de lei relativos ao plano plurianual, diretrizes orçamentárias, orçamento anual, dívida pública e operações de crédito.
 - (C) representar o Estado nas suas relações jurídicas, políticas e administrativas.
 - (D) nomear e exonerar os dirigentes de autarquias, observadas as condições estabelecidas na Constituição Estadual.
 - (E) nomear e exonerar livremente os Secretários de Estado.
- 55.** Determina a Constituição do Estado de São Paulo que caberá a cada Secretário de Estado comparecer perante a Comissão permanente da Assembleia Legislativa, a que estejam afetas as atribuições de sua Pasta, para prestação de contas do andamento da gestão, bem como demonstrar e avaliar o desenvolvimento de ações, programas e metas da Secretaria correspondente.
- Referido comparecimento deverá ocorrer
- (A) mensalmente.
 - (B) bimestralmente.
 - (C) trimestralmente.
 - (D) semestralmente.
 - (E) anualmente.

56. Para a organização da administração pública direta e indireta, inclusive das fundações instituídas ou mantidas por qualquer dos Poderes do Estado, determina a Constituição do Estado de São Paulo a obrigatoriedade do cumprimento de determinadas normas, dentre as quais a que consta da seguinte alternativa:
- (A) Os cargos, empregos e funções públicas são acessíveis aos brasileiros que preenchem os requisitos estabelecidos em lei, assim como aos estrangeiros, na forma da lei.
 - (B) A investidura em cargo ou emprego público depende de aprovação prévia, em concurso público de provas ou de provas e títulos, inclusive para as nomeações para cargo em comissão.
 - (C) O prazo de validade do concurso público será de até três anos, prorrogável uma vez, por igual período.
 - (D) O direito de greve será exercido nos termos e nos limites definidos em instrução normativa estadual.
 - (E) É vedada a acumulação remunerada de cargos públicos, exceto quando houver compatibilidade de horários, a acumulação de três cargos ou empregos privativos de profissionais de saúde, com profissões regulamentadas.
57. Aos servidores titulares de cargos efetivos do Estado de São Paulo, incluídas suas autarquias e fundações, é assegurado regime de previdência de caráter contributivo e solidário, mediante contribuição do respectivo ente público, dos servidores ativos e inativos e dos pensionistas, observados critérios que preservem o equilíbrio financeiro e atuarial e do disposto na Constituição do Estado.
- É correto afirmar que os servidores abrangidos pelo referido regime de previdência serão aposentados compulsoriamente aos
- (A) 65 anos de idade, se homem, e aos 60 anos de idade, se mulher, com proventos proporcionais ao tempo de contribuição.
 - (B) 70 anos de idade, com proventos integrais ao tempo de contribuição.
 - (C) 70 anos de idade, com proventos proporcionais ao tempo de contribuição.
 - (D) 60 anos de idade e trinta e cinco de contribuição, se homem, e 55 anos de idade e trinta de contribuição, se mulher.
 - (E) 53 anos de idade e trinta de contribuição, se homem, e 48 anos de idade e vinte e cinco de contribuição, se mulher.
58. Os servidores titulares de cargos efetivos do Estado, incluídas suas autarquias e fundações, terão computado, para efeito de aposentadoria, nos termos da lei, o tempo de contribuição ao regime geral da previdência social decorrente de atividade de natureza privada, rural ou urbana, hipótese em que os diversos sistemas de previdência social se compensarão financeiramente, segundo os critérios estabelecidos em lei. Tal circunstância se verificará, contudo, desde que tenham completado, de efetivo exercício, o período de
- (A) 15 anos.
 - (B) 10 anos.
 - (C) 8 anos.
 - (D) 7 anos.
 - (E) 5 anos.
59. De acordo com disposição expressa da Constituição de São Paulo, a lei organizará o Sistema de Ensino do Estado, levando em conta o princípio da
- (A) concentração.
 - (B) diversificação.
 - (C) descentralização.
 - (D) centralização.
 - (E) privatização.
60. É órgão normativo, consultivo e deliberativo do sistema de ensino do Estado de São Paulo, com suas atribuições, organização e composição definidas em lei,
- (A) a Secretaria Estadual de Ensino.
 - (B) a Secretaria Regional de Ensino.
 - (C) a Delegacia Regional de Ensino.
 - (D) o Conselho Deliberativo de Educação.
 - (E) o Conselho Estadual de Educação.

61. O Plano Estadual de Educação é estabelecido em
- (A) Lei.
 - (B) Decreto.
 - (C) Decreto-lei.
 - (D) Decreto Legislativo.
 - (E) Medida Provisória.
62. Nos termos estabelecidos pela Constituição do Estado de São Paulo, as universidades públicas estaduais deverão manter cursos noturnos que, no conjunto de suas unidades, correspondam, considerado o total de vagas oferecidas, a pelo menos
- (A) 1/6.
 - (B) 1/5.
 - (C) 1/4.
 - (D) 1/3.
 - (E) 1/2.
63. O Estado, conforme determina a Constituição do Estado de São Paulo, aplicará, anualmente, na manutenção e no desenvolvimento do ensino público, da receita resultante dos impostos, incluindo recursos provenientes de transferências, no mínimo,
- (A) 15%.
 - (B) 18%.
 - (C) 25%.
 - (D) 30%.
 - (E) 35%.
64. Impõe a Constituição do Estado de São Paulo que a distribuição dos recursos públicos assegurará prioridade ao atendimento das necessidades do ensino
- (A) fundamental.
 - (B) médio.
 - (C) técnico.
 - (D) superior.
 - (E) supletivo.
65. De acordo com o regramento da Constituição do Estado de São Paulo, no tocante à proteção especial da família, da criança, do adolescente, do idoso e dos portadores de deficiência, é correto afirmar que
- (A) o Poder Público promoverá programas especiais, não se admitindo a participação de entidades não governamentais, tendo como propósito a assistência social e material às famílias de baixa renda e aos egressos de hospitais psiquiátricos do Estado, até sua reintegração na sociedade.
 - (B) é assegurado, na forma da lei, aos portadores de deficiências e aos idosos, acesso adequado aos logradouros e edifícios de uso público, bem como aos veículos de transporte coletivo urbano.
 - (C) assegurar à criança, ao adolescente, ao idoso e aos portadores de deficiência, com absoluta prioridade, o direito à vida, à saúde, à educação, ao lazer, dentre outros, é função que cabe, exclusivamente, ao Poder Público.
 - (D) as empresas que adaptarem seus equipamentos para o trabalho de portadores de deficiências não poderão receber quaisquer incentivos, visto tratar-se de obrigação exigível por parte de toda a sociedade.
 - (E) os Poderes Públicos Federal e Estadual assegurarão condições de prevenção de deficiência, com prioridade para assistência de idosos e de adolescentes, bem como integração social dos portadores de deficiências, mediante treinamento para o trabalho com implantação do sistema “Braille” em estabelecimentos da rede oficial e privada de ensino.

66. De acordo com o que dispõe a Lei n.º 10.261/68, analise as seguintes afirmativas:

- I. Cargo Público é o conjunto de atribuições e responsabilidades cometidas a um funcionário.
- II. Classe é o conjunto de cargos da mesma denominação.
- III. Carreira é o conjunto de classes de natureza diversa de trabalho, escalonadas segundo o nível de complexidade e de responsabilidade.
- IV. Quadro é o conjunto de carreiras e de cargos isolados.

Estão corretas apenas as afirmativas

- (A) I e II.
- (B) I e III.
- (C) I, II e III.
- (D) I, II e IV.
- (E) II, III e IV.

67. Entende-se por reversão o

- (A) reingresso no serviço público, decorrente de decisão judicial passada em julgado, com ressarcimento de prejuízos.
- (B) ato pelo qual o aposentado reingressa no serviço público a pedido ou *ex-officio*.
- (C) reingresso no serviço público do funcionário em disponibilidade.
- (D) ato pelo qual o ex-funcionário, demitido ou exonerado, reingressa no serviço público, sem direito a ressarcimento de prejuízos.
- (E) ato pelo qual o funcionário é elevado a um quadro diverso do cargo da mesma natureza de trabalho.

68. Salvo os casos previstos na Lei n.º 10.261/68, o funcionário que interromper o exercício por mais de 30 (trinta) dias consecutivos ficará sujeito à pena de

- (A) advertência, sem prejuízo dos vencimentos.
- (B) demissão por ineficiência no serviço.
- (C) demissão por abandono de cargo.
- (D) repreensão, com prejuízo dos vencimentos.
- (E) suspensão, com prejuízo dos vencimentos.

69. Em relação à contagem de tempo de serviço, assinale a alternativa correta.

- (A) O tempo de serviço público, assim considerado o exclusivamente prestado ao Estado e suas Autarquias, será contado singelamente para todos os fins.
- (B) O tempo de serviço público prestado à União, anteriormente ao ingresso do funcionário no serviço público estadual, não será contado para efeito de aposentadoria.
- (C) A apuração do tempo de serviço público será feita em meses, e o número de meses será convertido em anos.
- (D) Serão considerados de efetivo exercício os dias em que o funcionário estiver afastado do serviço em virtude de falecimento do cônjuge, até 5 (cinco) dias.
- (E) Os dias em que o funcionário deixar de comparecer ao serviço em virtude de mandato legislativo municipal não serão considerados de efetivo exercício para efeito de aposentadoria.

70. Assinale a alternativa que está de acordo com o que dispõe a Lei n.º 10.261/68 sobre os direitos e vantagens de ordem pecuniária dos funcionários públicos civis.

- (A) O funcionário perderá 2/3 (dois terços) do vencimento ou remuneração diária, quando comparecer ao serviço dentro da hora seguinte à marcada para o início do expediente ou quando dele retirar-se dentro da última hora.
- (B) O horário de trabalho nas repartições será fixado pelo Governo de acordo com a natureza e as necessidades do serviço, e o período de trabalho, nos casos de comprovada necessidade, poderá ser antecipado ou prorrogado pelo chefe da repartição ou serviço.
- (C) Além do valor do padrão do cargo, o funcionário não poderá receber gratificações e ajuda de custo.
- (D) O funcionário terá direito, após cada período de 3 (três) anos contínuos, à percepção de adicional por tempo de serviço, calculado à razão de 4% sobre o vencimento.
- (E) A ajuda de custo, desde que em território do País, será arbitrada pelo Governador do Estado, podendo exceder importância correspondente a 3 (três) vezes o valor do salário.

71. Ao funcionário público é proibido

- (A) cumprir as ordens superiores, representando quando forem ilegais.
- (B) residir no local onde exerce o cargo ou onde autorizado.
- (C) cooperar e manter espírito de solidariedade com os companheiros do trabalho.
- (D) entreter-se, durante as horas de trabalho, com palestras, leituras ou outras atividades inerentes ao próprio serviço.
- (E) aceitar representação de Estado estrangeiro, sem autorização do Presidente da República.

72. Assinale a alternativa correta, conforme o disposto na Lei n.º 10.177/98.

- (A) A Administração não iniciará qualquer atuação material relacionada com a esfera jurídica dos particulares sem a prévia expedição do ato administrativo que lhe sirva de fundamento, salvo na hipótese de expressa previsão legal.
- (B) A Administração não poderá convalidar seus atos inválidos, quando a invalidade decorrer de vício de competência ou de ordem formal.
- (C) Será admitida a convalidação de atos inválidos, mesmo quando dela resultar prejuízo à Administração ou a terceiros, ou quando se tratar de ato impugnado.
- (D) São atos administrativos de competência privativa do Governador do Estado o Decreto, a Deliberação e a Portaria.
- (E) É delegável, entre outras hipóteses decorrentes de normas específicas, a competência para a edição de atos normativos que regulem direitos e deveres dos administrados.

73. Quando outros não estiverem previstos na Lei n.º 10.177/98 ou em disposições especiais, será obedecido o seguinte prazo máximo no procedimento administrativo:

- (A) para autuação, juntada aos autos de quaisquer elementos, publicação e outras providências de mero expediente: 3 (três) dias.
- (B) para elaboração e apresentação de informes sem caráter técnico ou jurídico: 10 (dez) dias.
- (C) para decisões no curso do procedimento: 7 (sete) dias.
- (D) para decisão final: 30 (trinta) dias.
- (E) para outras providências da Administração: 20 (vinte) dias.

74. Conforme estabelece a Lei n.º 10.177/98, no curso de qualquer procedimento administrativo, as citações, intimações e notificações, quando feitas pessoalmente ou por carta com aviso de recebimento, observarão uma das seguintes regras:

- (A) constitui ônus de o requerido saber o endereço para correspondência no procedimento administrativo.
- (B) será obrigatoriamente pessoal a citação do acusado, em procedimento sancionatório.
- (C) será facultativa a intimação de terceiro interessado, em procedimento de invalidação.
- (D) na intimação pessoal, se o destinatário se recusar a recebê-la, o servidor encarregado certificará a não intimação.
- (E) mesmo que o particular esteja representado nos autos por procurador, a este não serão dirigidas as intimações e notificações, salvo disposição em contrário.

75. Em relação aos recursos previstos na Lei n.º 10.177/98, assinale a alternativa correta.
- (A) Salvo disposição legal em contrário, a instância máxima para o recurso administrativo será o Secretário de Estado na Administração descentralizada.
 - (B) São passíveis de recurso, na esfera administrativa, os atos de mero expediente ou preparatórios de decisões.
 - (C) Salvo disposição legal em contrário, o prazo para apresentação do recurso será de 20 (vinte) dias contados da publicação ou notificação do ato.
 - (D) O recurso administrativo não poderá ser recebido no efeito suspensivo.
 - (E) A autoridade recorrida poderá reconsiderar seu ato nos 7 (sete) dias subsequentes.
76. O procedimento sancionatório observará, salvo legislação específica, uma das seguintes regras:
- (A) o ato de instauração, expedido pela autoridade mediata do acusado, indicará os fatos em que se baseia, sem mencionar a possível sanção aplicável.
 - (B) o acusado será citado ou intimado, com cópia do ato de instauração, para, em 5 (cinco) dias, oferecer sua defesa e indicar as provas que pretende produzir.
 - (C) caso haja requerimento para produção de provas, a autoridade apreciará sua pertinência, em despacho motivado.
 - (D) o acusado será intimado para acompanhar a produção de provas orais, com antecedência máxima de 24 (vinte e quatro) horas.
 - (E) a decisão, devidamente motivada, será proferida no prazo máximo de 10 (dez) dias, notificando-se o interessado por publicação no Diário Oficial do Estado.
77. Conforme estabelecido na Lei n.º 10.177/98, aquele que pretender, da Fazenda Pública, ressarcimento por danos causados por agente público, agindo nessa qualidade, poderá requerê-lo administrativamente, observada uma das seguintes regras:
- (A) o requerimento será protocolado no Gabinete do Governador do Estado, até 10 (dez) anos contados do ato ou fato que houver dado causa ao dano.
 - (B) o requerimento será protocolado na Procuradoria Geral do Estado, até 05 (cinco) anos contados do ato ou fato que houver dado causa ao dano.
 - (C) o protocolo do requerimento não suspende, nos termos da legislação pertinente, a prescrição da ação de responsabilidade contra o Estado, pelo período que durar sua tramitação.
 - (D) acolhido em definitivo o pedido total, será feita em 30 (trinta) dias a inscrição, em registro cronológico, do valor atualizado do débito, intimando-se o interessado.
 - (E) a ausência de manifestação expressa do interessado, em até 15 (quinze) dias, contados do dia posterior ao da intimação, não implicará concordância com o valor inscrito.
78. Para fins de aplicação do Plano Geral de Cargos, Vencimentos e Salários, conforme previsto na Lei Complementar n.º 1.080/08, considera-se
- (A) remuneração: o valor correspondente ao vencimento ou salário, acrescido das vantagens pecuniárias a que o servidor faça jus, previstas em lei.
 - (B) referência: valor do vencimento ou salário dentro do grau.
 - (C) grau: conjunto de padrão e referência dentro do cargo.
 - (D) padrão: o símbolo indicativo do vencimento do cargo ou do salário da função-atividade.
 - (E) salário: o valor correspondente ao vencimento ou pagamento, acrescido das vantagens pecuniárias a que o servidor faça jus.

79. Assinale a alternativa que está de acordo com o disposto na Lei Complementar n.º 1.080/08.

- (A) Os cargos e as funções-atividades abrangidos por essa Lei Complementar serão exercidos em Jornada Integral de Trabalho, caracterizada pela exigência da prestação de 44 (quarenta e quatro) horas semanais de trabalho.
- (B) A progressão será realizada semestralmente mediante processo de avaliação de desempenho, obedecido o limite de 30% (trinta por cento) do total de servidores titulares de cargo.
- (C) Poderão participar do processo de progressão os servidores que tenham cumprido o interstício mínimo de 04 (quatro) anos de efetivo exercício.
- (D) Promoção é a passagem do servidor da referência 1 para a referência 2 de sua respectiva classe, devido à aquisição de competências adicionais às exigidas para ingresso no cargo de que é titular ou função-atividade de que é ocupante.
- (E) Constitui um requisito para fins de promoção contar, no mínimo, com 02 (dois) anos de efetivo exercício em um mesmo cargo ou função-atividade de que é ocupante.

80. A respeito da licença-prêmio, nos termos da Lei que regula a matéria, analise as afirmativas a seguir.

- I. Poderá ser convertida em pecúnia, mediante requerimento, uma parcela de 45 (quarenta e cinco) dias de licença-prêmio aos integrantes dos Quadros das Secretarias de Estado, regidos pela Lei Complementar n.º 1.080/08, que se encontrem em efetivo exercício nas respectivas unidades.
- II. Os 45 (quarenta e cinco) dias de licença-prêmio restantes, do período aquisitivo considerado, somente poderão ser usufruídos no mesmo ano em que o beneficiário recebeu a indenização.
- III. O pagamento da indenização será efetivado no 5.º (quinto) dia útil do mês de aniversário do requerente, e corresponderá ao valor da remuneração do servidor no mês de referência do aniversário.
- IV. O servidor que optar pela conversão, em pecúnia, de 45 (quarenta e cinco) dias de licença-prêmio, deverá apresentar requerimento no prazo de 3 (três) meses antes do mês do seu aniversário.

Está correto apenas o contido em

- (A) I.
- (B) II.
- (C) III.
- (D) I e II.
- (E) III e IV.

PCI Concursos

PCI Concursos