

Concurso Público

009. PROVA OBJETIVA

ANALISTA TÉCNICO CIENTÍFICO (Engenheiro Florestal)

- ◆ Você recebeu sua folha de respostas, este caderno, contendo 60 questões objetivas, e o caderno de prova dissertativa.
- ◆ Confira seus dados impressos na capa deste caderno e na folha de respostas.
- ◆ Quando for permitido abrir o caderno, verifique se está completo ou se apresenta imperfeições. Caso haja algum problema, informe ao fiscal da sala.
- ◆ Leia cuidadosamente todas as questões e escolha a resposta que você considera correta.
- ◆ Marque, na folha de respostas, com caneta de tinta azul ou preta, a letra correspondente à alternativa que você escolheu.
- ◆ A duração das provas objetiva e dissertativa é de 5 horas, já incluído o tempo para o preenchimento da folha de respostas e para a transcrição da resposta definitiva.
- ◆ Só será permitida a saída definitiva da sala e do prédio após transcorridos 75% do tempo de duração das provas.
- ◆ Deverão permanecer em cada uma das salas de prova os 3 últimos candidatos, até que o último deles entregue sua prova, assinando termo respectivo.
- ◆ Ao sair, você entregará ao fiscal o caderno de prova dissertativa, a folha de respostas e este caderno, podendo levar apenas o rascunho de gabarito, localizado em sua carteira, para futura conferência.
- ◆ Até que você saia do prédio, todas as proibições e orientações continuam válidas.

AGUARDE A ORDEM DO FISCAL PARA ABRIR ESTE CADERNO DE QUESTÕES.

Nome do candidato _____

RG _____

Inscrição _____

Prédio _____

Sala _____

Carteira _____

CONHECIMENTOS GERAIS

LÍNGUA PORTUGUESA

Leia o texto, para responder às questões de números 01 a 05.

McLuhan já alertava que a aldeia global resultante das mídias eletrônicas não implica necessariamente harmonia, implica, sim, que cada participante das novas mídias terá um envolvimento gigantesco na vida dos demais membros, que terá a chance de meter o bedelho onde bem quiser e fazer o uso que quiser das informações que conseguir. A aclamada transparência da coisa pública carrega consigo o risco de fim da privacidade e a superexposição de nossas pequenas ou grandes fraquezas morais ao julgamento da comunidade de que escolhemos participar.

Não faz sentido falar de dia e noite das redes sociais, apenas em número de atualizações nas páginas e na capacidade dos usuários de distinguir essas variações como relevantes no conjunto virtualmente infinito das possibilidades das redes. Para achar o fio de Ariadne no labirinto das redes sociais, os usuários precisam ter a habilidade de identificar e estimar parâmetros, aprender a extrair informações relevantes de um conjunto finito de observações e reconhecer a organização geral da rede de que participam.

O fluxo de informação que percorre as artérias das redes sociais é um poderoso fármaco viciante. Um dos neologismos recentes vinculados à dependência cada vez maior dos jovens a esses dispositivos é a “nomobofobia” (ou “pavor de ficar sem conexão no telefone celular”), descrito como a ansiedade e o sentimento de pânico experimentados por um número crescente de pessoas quando acaba a bateria do dispositivo móvel ou quando ficam sem conexão com a Internet. Essa informação, como toda nova droga, ao embotar a razão e abrir os poros da sensibilidade, pode tanto ser um remédio quanto um veneno para o espírito.

(Vinicius Romanini, Tudo azul no universo das redes. Revista USP, nº 92. Adaptado)

01. Do ponto de vista do autor, as redes sociais

- (A) são um universo ao qual os usuários resistem porque são afeitos à discrição nos relacionamentos.
- (B) preservam identidades e opiniões, sendo, portanto, ponto de referência para a busca de informações qualificadas.
- (C) garantem julgamentos justos, pela comunidade, dos usuários que nelas expõem seus hábitos e ideologias.
- (D) disponibilizam abundantes informações, o que exige que seus usuários filtrem o que de fato interessa.
- (E) condensam a infinidade de dados nelas circulantes, caracterizando-se como um meio confiável de exposição pessoal.

02. Entre os aspectos negativos que se apontam para usuários das mídias eletrônicas estão

- (A) a possibilidade de exibição da intimidade e a ansiedade devida à falta de conexão em rede.
- (B) a superposição de virtudes a grandes fraquezas morais e a ênfase ao cultivo da individualidade.
- (C) a possibilidade de imiscuir-se na vida alheia e o consumo de remédios viciantes.
- (D) o convívio ilimitado com os demais usuários da rede e o uso regulado de informações.
- (E) o envenenamento do espírito e a harmonia entre os membros do grupo de usuários.

03. A substituição do trecho destacado por aquele colocado entre parênteses está de acordo com a norma-padrão de regência verbal em:

- (A) ... e fazer o uso **que quiser** das informações que conseguir. (a que achar conveniente)
- (B) ... superexposição [...] ao julgamento da comunidade **de que escolhemos participar**. (com a qual escolhemos conviver)
- (C) ... terá a chance de **meter o bedelho onde bem quiser**... (intrometer-se aonde desejar)
- (D) McLuhan já **alertava que** a aldeia global... (prenunciava de que)
- (E) O fluxo de informação **que percorre** as artérias das redes sociais... (ao qual atravessa)

04. Assinale a alternativa em que se caracteriza o emprego de palavras em sentido figurado.

- (A) Um dos neologismos recentes vinculados à dependência cada vez maior dos jovens a esses dispositivos é a “nomobofobia”...
- (B) ... a superexposição de nossas pequenas ou grandes fraquezas morais ao julgamento da comunidade...
- (C) ... a ansiedade e o sentimento de pânico experimentados por um número crescente de pessoas quando acaba a bateria do dispositivo móvel...
- (D) ... os usuários precisam ter a habilidade de identificar e estimar parâmetros, aprender a extrair informações relevantes...
- (E) O fluxo de informação que percorre as artérias das redes sociais é um poderoso fármaco viciante.

05. As expressões destacadas nos trechos – **meter o bedelho** / **estimar** parâmetros / **embotar** a razão – têm sinônimos adequados respectivamente em:

- (A) procurar / gostar de / ilustrar
- (B) imiscuir-se / avaliar / enfraquecer
- (C) interferir / propor / embrutecer
- (D) intrometer-se / prezar / esclarecer
- (E) contrapor-se / consolidar / iluminar

Leia o texto, para responder às questões de números **06 a 09**.

A República dos Estados Unidos da Bruzundanga tinha, como todas as repúblicas que se prezam, além do presidente e juízes de várias categorias, um Senado e uma Câmara de Deputados, ambos eleitos por sufrágio direto e temporários ambos, com certa diferença na duração do mandato: o dos senadores, mais longo; o dos deputados, mais curto.

O país vivia de expedientes, isto é, de cinquenta em cinquenta anos descobria-se nele um produto que ficava sendo a sua riqueza. Os governos taxavam-no a mais não poder, de modo que os países rivais, mais parcimoniosos na decretação de impostos sobre produtos semelhantes, acabavam, na concorrência, por derrotar a Bruzundanga; e, assim, ela fazia morrer a sua riqueza, mas não sem os estertores de uma valorização duvidosa. Daí vinha que a grande nação vivia aos solavancos, sem estabilidade financeira e econômica; e, por isso mesmo, dando campo a que surgissem, a toda hora, financeiros de todos os seus cantos e, sobretudo, do seu parlamento.

Naquele ano, isto dez anos atrás, surgiu na sua Câmara um deputado que falava muito em assuntos de finanças, orçamentos, impostos diretos e indiretos e outras coisas cabalísticas da ciência de obter dinheiro para o Estado.

Chamava-se o deputado Felixhimino ben Karpatoso. Se era advogado, médico, engenheiro ou mesmo dentista, não se sabia bem; todos tratavam-no de doutor, embora nada se conhecesse dele.

(Lima Barreto, Um grande financeiro. *Os bruzundangas*. Adaptado)

06. Assinale a alternativa que reescreve passagem do texto respeitando a norma-padrão de concordância verbal e nominal.

- (A) Bastava cinquenta anos para que fosse descoberto no país produtos novos, que acabava sendo a riqueza do país.
- (B) Os mandatos de senador e deputado durava tempo diferente, sendo mais longos o dos primeiros.
- (C) Na Bruzundanga haviam Senado e Câmara de Deputados, que o povo, em massa, apoiavam confiantes.
- (D) Naquele ano, isto já faziam dez anos, surgiu um deputado muito bem falante em assuntos financeiros.
- (E) Todas as repúblicas que se prezam possuem Senado e Câmara escolhidos pelos cidadãos, o mais possível confiantes em seus representantes.

07. Observe a relação de sentido entre os trechos (I) e (II), na passagem – (I) Os governos taxavam-no a mais não poder, (II) de modo que os países rivais, mais parcimoniosos na decretação de impostos sobre produtos semelhantes, acabavam, na concorrência, por derrotar a Bruzundanga.

É correto afirmar que

- (A) o trecho (I) expressa o tempo em que ocorre o que se afirma no trecho (II).
- (B) o trecho (II) expressa a maneira como ocorre o fato afirmado no trecho (I).
- (C) o trecho (II) expressa o efeito do que se afirma no trecho (I).
- (D) o trecho (I) expressa o modo como ocorre o fato afirmado no trecho (II).
- (E) o trecho (II) expressa a causa determinante do que se afirma no trecho (I).

08. Assinale a alternativa em que os sinais de pontuação estão empregados segundo os mesmos princípios da norma-padrão adotados na passagem – com certa diferença na duração do mandato: o dos senadores, mais longo; o dos deputados, mais curto.

- (A) A separação os fez perder muita coisa: ele, a guarda dos filhos; ela, a casa em que morava com as crianças.
- (B) Há algo importante a explicar: a perda de clientes, muitos deles inadimplentes; entretanto, ninguém fala nada.
- (C) Os meios de divulgação são os seguintes: internet, mensagem de celular e jornais; com eles, atingiremos o público.
- (D) Foi o que disse o funcionário: o carregamento não chegou, ainda; e os pedidos estão se acumulando, mais e mais.
- (E) Fui reticente, mas agora me explico: meu dinheiro acabou, nada me resta; e meu pai não pode me ajudar, coitado.

09. O contexto em que, segundo a norma-padrão, o pronome “se” pode ser colocado antes ou depois do verbo, é:

- (A) ... como todas as repúblicas que se prezam...
- (B) Chamava-se o deputado Felixhimino ben Karpatoso.
- (C) ... de cinquenta em cinquenta anos descobria-se nele um produto...
- (D) ... não se sabia bem...
- (E) ... embora nada se conhecesse dele.

10. Assinale a alternativa que preenche as lacunas do texto a seguir, observando o emprego do sinal de crase e a conjugação verbal, segundo a norma-padrão.

Implantaremos um sistema capaz de levar _____ consumidores fiéis informações sobre nossas promoções, _____ partir do momento em que forem lançadas. Se _____ de recursos suficientes, anunciaremos prêmios que atraiam clientes, para que _____ incondicionalmente _____ campanhas promocionais.

- (A) aqueles ... a ... dispormos ... aderem ... as
- (B) àqueles ... a ... dispusermos ... adiram ... às
- (C) àqueles ... à ... dispusermos ... aderem ... às
- (D) aqueles ... à ... dispormos ... adiram ... as
- (E) aqueles ... a ... dispormos ... adiram ... as

11. Pretende-se dividir um grupo de 216 pessoas, sendo 126 com formação na área de exatas e 90 com formação na área de humanas, em grupos menores contendo, obrigatoriamente, elementos de cada uma dessas áreas, de modo que: (1) o número de grupos seja o maior possível; (2) cada grupo tenha o mesmo número x de pessoas com formação na área de exatas e o mesmo número y de pessoas com formação na área de humanas; e (3) cada uma das 216 pessoas participe de um único grupo. Nessas condições, e sabendo-se que no grupo não há pessoa com ambas as formações, é correto afirmar que, em cada novo grupo, a diferença entre os números de pessoas com formação em exatas e em humanas, nessa ordem, será igual a
- (A) 1.
 - (B) 2.
 - (C) 3.
 - (D) 4.
 - (E) 5.
12. Um capital foi aplicado à taxa de juros simples de 21,6% ao ano, durante 5 meses, e rendeu juros de R\$ 153,00. Desconsiderando-se taxas ou outros encargos relativos a essa aplicação, no final desse período, o montante recebido pelo aplicador foi de
- (A) R\$ 1.823,00.
 - (B) R\$ 1.833,00.
 - (C) R\$ 1.843,00.
 - (D) R\$ 1.853,00.
 - (E) R\$ 1.863,00.
13. Uma pessoa comprou um determinado produto cujo preço à vista era de R\$ 825,00. Como forma de pagamento, ela deu uma entrada de 45% do preço à vista e pagou o restante com um cheque para 30 dias, com juros de 4% sobre esse restante. O valor que essa pessoa pagou de juros, nessa compra, correspondeu a
- (A) R\$ 18,05.
 - (B) R\$ 18,10.
 - (C) R\$ 18,15.
 - (D) R\$ 18,20.
 - (E) R\$ 18,25.

14. Em uma pesquisa realizada com 300 pessoas, o número das que se declararam ser doutores em alguma área de conhecimento correspondeu a quatro unidades a mais da nona parte das que se declararam ser apenas graduadas, e o número de pessoas que se declararam ser apenas mestres correspondeu a quatro vezes o número de pessoas que se declararam ser doutores. A razão entre o número das pessoas que se declararam ser apenas graduadas e o número das que se declararam ser doutores é igual a

(A) 7,5.

(B) 7.

(C) 6,5.

(D) 6.

(E) 5,5.

15. A média das idades de um grupo de 10 pessoas é 18,7 anos. Carlos e Ana não fazem parte desse grupo, mas, inserindo-os ao grupo, a média das idades das 12 pessoas passa a ser de 19 anos. Sabendo-se que Carlos é 5 anos mais velho que Ana, e que ambos nasceram no primeiro dia do mês de janeiro, é correto afirmar que Ana nasceu no ano de

(A) 1992.

(B) 1994.

(C) 1996.

(D) 1998.

(E) 2000.

16. Em determinada casa comercial, o número de trabalhadores do gênero masculino é 4 unidades menor que o número de trabalhadores do gênero feminino. Nessa casa comercial, cada trabalhador recebeu, no final do ano passado, como brinde, um vale-presente para ser utilizado na própria loja: para os homens, o vale-presente tinha valor unitário de R\$ 120,00, e, para as mulheres, de R\$ 150,00. Sabendo-se que ao todo foi distribuído um total de R\$ 7.080,00 em vales-presentes, pode-se concluir corretamente que nessa casa comercial o valor total em vales-presentes distribuídos para os funcionários do gênero feminino foi de
- (A) R\$ 3.800,00.
 - (B) R\$ 3.900,00.
 - (C) R\$ 4.000,00.
 - (D) R\$ 4.100,00.
 - (E) R\$ 4.200,00.
17. Um terreno tem formato retangular, e a medida da sua lateral é 20% maior que a medida de sua frente. Sabendo-se que o perímetro desse terreno é 110 metros e que ele foi vendido pelo valor de R\$ 900,00 o metro quadrado, pode-se afirmar corretamente que o valor total de venda desse terreno foi
- (A) R\$ 625.500,00.
 - (B) R\$ 675.000,00.
 - (C) R\$ 700.500,00.
 - (D) R\$ 725.000,00.
 - (E) R\$ 750.500,00.
18. Todos os dias, são necessárias, em média, duas horas para cinco analistas, todos com a mesma força de trabalho, analisarem determinada quantidade Q de documentos. Em um dia em que um desses analistas não puder realizar essa tarefa, espera-se que os quatro demais, no mesmo ritmo de trabalho, realizem metade dessa tarefa em, no mínimo, 1 hora e
- (A) 15 minutos.
 - (B) 20 minutos.
 - (C) 25 minutos.
 - (D) 30 minutos.
 - (E) 35 minutos.

19. O gráfico apresenta informações do lucro, em reais, sobre a venda de uma quantidade, em centenas, de um produto em um hipermercado.

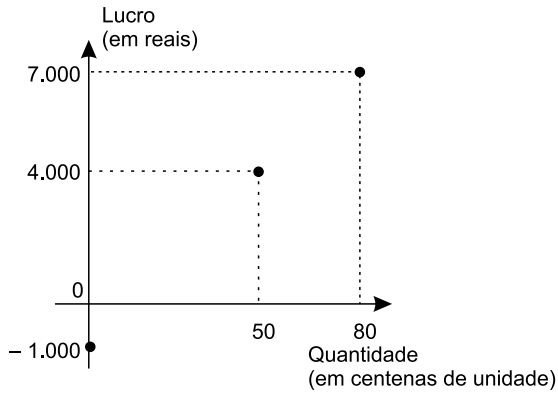

Sabendo-se que é constante a razão entre a variação do lucro e a variação da quantidade vendida e que se pretende ter um lucro total não menor que R\$ 90.500,00 em 10 dias de venda desse produto, então a média diária de unidades que deverão ser vendidas, nesse período, deverá ser, no mínimo, de

- (A) 8900.
- (B) 8950.
- (C) 9000.
- (D) 9050.
- (E) 9150.

20. Considere a seguinte tabela de desconto mensal de imposto de renda na fonte, de trabalhadores assalariados.

BASE DE CÁLCULO EM REAIS (R\$)	ALÍQUOTA EM PORCENTAGEM (%)	PARCELA A DEDUZIR EM REAIS (R\$)
Até 1.903,98	Isento	-
De 1.903,99 até 2.826,65	7,5	142,80
De 2.826,66 até 3.751,05	15	354,80
De 3.751,06 a 4.664,68	22,5	636,13
Acima de 4.664,68	27,5	869,36

Um trabalhador que teve como desconto de imposto de renda, em determinado mês de vigência da tabela, o valor de R\$ 185,20, teve uma base de cálculo que, para atingir R\$ 10.000,00, precisa ser adicionado a

- (A) R\$ 5.600,00.
- (B) R\$ 6.000,00.
- (C) R\$ 6.400,00.
- (D) R\$ 6.800,00.
- (E) R\$ 7.200,00.

21. *Justiça homologa acordo de leniência com Andrade Gutierrez*

O juiz federal Sérgio Moro homologou o acordo de leniência entre a empreiteira Andrade Gutierrez e o Ministério Público Federal.

(G1, 08.05.2016. Disponível em: <<http://goo.gl/oDf711>>. Adaptado)

Nos termos do acordo, em troca de poder continuar mantendo contratos com o poder público, a empresa

- (A) decidiu não mais financiar campanhas de candidatos e partidos políticos, assim como se comprometeu a desmontar o seu escritório de lobby em Brasília.
- (B) firmou que os seus executivos devem se manifestar apenas no que for estabelecido expressamente pelos contratos firmados, para evitar práticas de suborno e corrupção.
- (C) resolveu submeter todos os seus contratos a auditorias externas e, a título de transparência, repatriou os seus recursos depositados em paraísos fiscais.
- (D) aceitou pagar R\$ 1 bilhão em multas, além de garantir a colaboração em todas as investigações de corrupção em que possa estar envolvida.
- (E) estabeleceu limites para o valor das obras públicas das quais participará de agora em diante, evitando os projetos mais custosos e com maior risco de corrupção.

22. A Procuradoria-Geral da República ofereceu nesta sexta-feira (6 de maio) denúncia ao STJ (Superior Tribunal de Justiça) contra o governador pelos crimes de corrupção, lavagem de dinheiro e falsidade de documento particular. A acusação tem como base desdobramentos da Operação Acrônimo, que investiga um suposto esquema de financiamento ilegal de campanhas políticas.

(Folha de S.Paulo, 06.05.2016.

Disponível em: <<http://goo.gl/w0W4p1>>. Adaptado)

O governador denunciado foi

- (A) Geraldo Alckmin, de São Paulo.
- (B) Fernando Pimentel, de Minas Gerais.
- (C) Luiz Fernando Pezão, do Rio de Janeiro.
- (D) Beto Richa, do Paraná.
- (E) Flávio Dino, do Maranhão.

23. A Assembleia Legislativa de São Paulo está ocupada há mais de 36 horas por estudantes que querem a abertura de uma CPI (Comissão parlamentar de Inquérito) que investigue a máfia da merenda. Os manifestantes, em sua maioria alunos secundaristas, ocupam o plenário da Assembleia desde as 17h da última terça-feira (3 de maio).

(G1, 05.05.2016. Disponível em: <<http://goo.gl/CUUHUo>>. Adaptado)

A chamada “mafia da merenda” está relacionada à Operação Alba Branca, que investiga

- (A) o pagamento de propina por parte de grandes indústrias alimentícias de forma a se beneficiarem diretamente das compras de merenda realizadas pelo governo estadual e por algumas prefeituras municipais de São Paulo.
- (B) o superfaturamento, a lavagem de dinheiro e a evasão de divisas em direção a paraísos fiscais por parte de autoridades públicas responsáveis pela questão da merenda e da alimentação escolar.
- (C) a influência e a participação de grandes proprietários de terras, envolvidos na produção agrícola de alimentos, e que teriam subornado autoridades públicas responsáveis pela compra e fornecimento de merenda para as escolas.
- (D) a terceirização do serviço de fornecimento de merendas escolares, até então sob responsabilidade direta do Estado, e que agora, sob a alçada de empresas privadas, tem sido foco de suspeitas de corrupção.
- (E) a formação de cartel entre três cooperativas de agricultura familiar para definir vencedores em licitações de merenda escolar em municípios paulistas em um esquema de corrupção e superfaturamento no fornecimento de alimentos.

24. A polícia francesa entrou em confronto, neste sábado (9 de abril), com centenas de manifestantes em Paris, usando gás lacrimogêneo. O protesto foi um dos muitos realizados nos últimos tempos. Dezenas de milhares de manifestantes tomaram as ruas de Paris para protestar.

(Folha de S.Paulo, 09.04.2016.

Disponível em: <<http://goo.gl/ZcN4ZD>>. Adaptado)

Os protestos têm como alvo

- (A) a nova lei de refúgio e imigração, que transformou a França em um grande polo de atração de refugiados oriundos da Síria e da Líbia.
- (B) o estado de exceção, que suspende algumas garantias constitucionais em nome do combate ao terrorismo, em que a França se encontra desde os últimos atentados.
- (C) a reforma trabalhista defendida pelo governo, que pretende flexibilizar algumas leis trabalhistas tais como a duração da jornada semanal de trabalho.
- (D) a política externa francesa, bastante agressiva no Oriente Médio e muito alinhada com os EUA, o que tem provocado forte polêmica entre os franceses.
- (E) a fragilidade dos órgãos franceses de segurança, inteligência e informação, o que tem contribuído para fazer da França o alvo preferido de atentados do Isis.

25. Depois de diminuir de cinco para quatro os dias úteis do serviço público, o presidente anunciou nesta quinta-feira (14 de abril) que mudará o fuso horário do país para economizar energia. O horário de verão é mais uma medida do governo para tentar resolver a crise energética. Nos últimos meses, a seca provocada pelo El Niño diminuiu ainda mais a geração de energia, já afetada pela falta de infraestrutura.

(Folha de S.Paulo, 14.04.2016.
Disponível em: <<http://goo.gl/owB5vU>>. Adaptado)

A notícia trata da situação energética

- (A) na Venezuela.
- (B) na Bolívia.
- (C) no Paraguai.
- (D) no Peru.
- (E) no Equador.

NOÇÕES DE INFORMÁTICA

26. No Microsoft Windows 7, em sua configuração original, um usuário possui 2 arquivos texto em um diretório, chamados *notas* e *anotações*, conforme imagem a seguir.

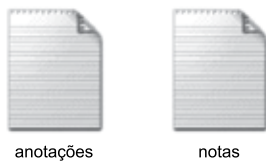

Ao selecionar o arquivo *anotações* e pressionar a tecla F2 para renomeá-lo, o usuário digitou *notas*. Nesse caso, considerando que não é possível ter em um mesmo diretório dois arquivos com o mesmo nome e extensão, o Windows automaticamente

- (A) mescla o conteúdo dos 2 arquivos, mantendo apenas 1 arquivo chamado *notas*.
- (B) apaga o arquivo *notas* anterior e mantém apenas o novo arquivo renomeado.
- (C) sugere um novo nome *notas (2).txt* e aguarda confirmação do usuário.
- (D) altera o nome do arquivo anterior *notas* para *notas_velho* e efetua a alteração do outro arquivo de *anotações* para *notas*.
- (E) movimenta o arquivo *notas* para a pasta Meu Computador na Área de Trabalho e mantém apenas o novo arquivo renomeado.

27. Comparando dois documentos criados no Microsoft Word 2010, em sua configuração padrão, sendo um deles em modo paisagem e outro em modo retrato, mas ambos com a mesma fonte e tamanho de letra, e margens, assinale a alternativa correta.

- (A) O documento em modo paisagem tem mais caracteres por linha do que o documento em modo retrato.
- (B) O documento em modo retrato tem menos linhas do que o documento em modo paisagem.
- (C) Ambos os documentos têm a mesma quantidade de caracteres por linha.
- (D) O documento em modo paisagem tem menos caracteres por linha do que o documento em modo retrato.
- (E) O documento em modo paisagem só pode ser configurado como tamanho A4.

28. Uma planilha criada no Microsoft Excel 2010, em sua configuração padrão, está preenchida como se apresenta a seguir.

	A	B	C	
1	Atividade	Data Início	Cidade	
2	1	10/10/2015	São Paulo	
3	2	18/10/2015	Osasco	
4	3	22/10/2015	Guarulhos	
5	4	23/10/2015	São Paulo	
6	5	02/11/2015	São Paulo	
7	6	05/11/2015	Guarulhos	
8				
9				
10	3			
11				

A fórmula =PROCV(A10;A2:C7;3;0), se digitada na célula B10, trará como resultado

- (A) #N/A
- (B) #ERRO
- (C) 3
- (D) Guarulhos
- (E) 22/10/2015

29. Têm-se as seguintes AutoFormas incluídas no Microsoft PowerPoint 2010, em sua configuração padrão, na sequência seta para a direita, seta para baixo, círculo, quadrado.

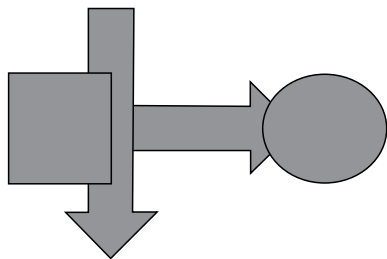

Assinale a alternativa que apresenta a sequência correta de operações de arrasto para alterar as AutoFormas de maneira que tenham a aparência apresentada a seguir.

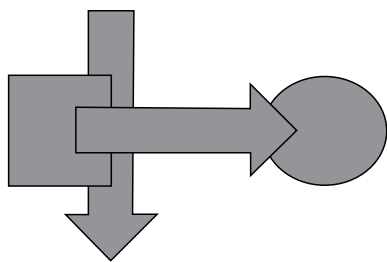

- (A) Enviar para trás quadrado, enviar para trás seta para baixo, enviar para trás seta para direita.
- (B) Trazer para frente seta para direita, enviar para trás quadrado, enviar para trás seta para baixo.
- (C) Enviar para trás círculo, enviar para trás seta para baixo.
- (D) Trazer para frente seta para direita, trazer para frente seta para baixo, trazer para frente quadrado.
- (E) Enviar para trás círculo, enviar para trás seta para direita, enviar para trás quadrado.
30. No site de pesquisas Google, quando é usado(a) um(a) _____ antes de uma palavra ou site, ele exclui os resultados de pesquisas que incluem essa palavra ou site. Assinale a alternativa que preenche, corretamente, a lacuna do enunciado.
- (A) asterisco
- (B) apóstrofo
- (C) símbolo de \$
- (D) hashtag
- (E) traço

CONHECIMENTOS ESPECÍFICOS

31. Considerando o ambiente da gestão ambiental, assinale a alternativa que se refere à seguinte definição: "Qualquer modificação do ambiente, adversa ou benéfica, que resulte, no seu todo ou em parte, das atividades, produtos e serviços de uma organização".
- (A) Diagnóstico ambiental.
- (B) Indicador ambiental.
- (C) Efeito ambiental.
- (D) Monitoramento ambiental.
- (E) Impacto ambiental.
32. A Política Nacional de Meio Ambiente, instituída pela Lei Federal nº 6.938, em 31 de agosto de 1981, tem como um de seus objetivos:
- (A) a difusão de tecnologias de manejo do meio ambiente, a divulgação de dados e de informações ambientais e a formação de uma consciência pública sobre a necessidade de preservação da qualidade ambiental e do equilíbrio ecológico.
- (B) a ação governamental na manutenção do equilíbrio ecológico, considerando o meio ambiente como um patrimônio público a ser necessariamente assegurado e protegido, tendo em vista o uso coletivo.
- (C) promover a utilização racional e integrada dos recursos naturais, incluindo o transporte aquaviário e marítimo, com vistas ao desenvolvimento sustentável.
- (D) estabelecer os padrões de qualidade ambiental, zoneamento ambiental e avaliação de impactos ambientais, visando ao uso racional dos recursos naturais.
- (E) garantir às populações tradicionais cuja subsistência dependa da utilização de recursos naturais, existentes no interior das unidades de conservação, meios de subsistência alternativos.

- 33.** Assinale a alternativa que apresenta uma afirmação correta a respeito do SISNAMA.
- (A) É um dos instrumentos da Política Nacional do Meio Ambiente, previsto no inciso VII do artigo 8º da Lei nº 6.938/81, constituído por uma plataforma que permite a composição de mapas interativos com informações provenientes de diferentes temáticas e sistemas de informação. É desenvolvido com o apoio da Coordenação Geral de Tecnologia da Informação e Informática – CGTI do MMA.
 - (B) É um dos instrumentos da Política Nacional do Meio Ambiente, previsto no inciso VII do artigo 9º da Lei nº 6.938/81, sendo considerado como uma plataforma conceitual baseada na integração e compartilhamento de informações entre os diversos sistemas existentes ou a construir no âmbito do MMA, conforme Portaria nº 160 de 19 de maio de 2009.
 - (C) Foi instituído pela Lei nº 6.938/81, regulamentada pelo Decreto nº 99.274/90, sendo constituído pelos órgãos e entidades da União, dos Estados, do Distrito Federal, dos Municípios e pelas Fundações instituídas pelo Poder Público, responsáveis pela proteção e melhoria da qualidade ambiental.
 - (D) Foi regulamentado pelo Decreto nº 99.274/92, sendo responsável pela gestão da informação no âmbito da Política Nacional do Meio Ambiente, de acordo com a lógica da gestão ambiental compartilhada entre as três esferas de governo, tendo como forma de atuação dois eixos estruturantes: o ambiente e a conservação ambiental.
 - (E) Foi instituído pela Lei nº 6.938/81, para promover a integração de bancos de dados e sistemas de informação. Esses dois eixos são interligados e tratam de ferramentas de geoprocessamento, em consonância com diretrizes estabelecidas pelo Governo Eletrônico – E-gov.
- 34.** A Política Nacional de Recursos Hídricos apresenta, entre seus fundamentos, que
- (A) a água de aquífero subterrâneo é um bem de domínio público, isenta de outorga quando utilizada para consumo humano.
 - (B) a gestão dos recursos hídricos deve sempre proporcionar o uso múltiplo das águas.
 - (C) a UGRHI é uma unidade territorial para a sua implementação e atuação do Sistema de Gerenciamento de Recursos Hídricos.
 - (D) em situação de escassez, o uso dos recursos hídricos é prioritário exclusivamente para o consumo humano.
 - (E) a água é um recurso natural ilimitado, dotado de valor econômico.
- 35.** O planejamento de um estudo ambiental deve delimitar, de antemão, o local que será objeto dos diferentes levantamentos. Uma delimitação _____ corresponde à _____, usualmente chamada de _____.
- Assinale a alternativa, que preenche, correta e respectivamente, as lacunas da sentença apresentada.
- (A) mínima da área de estudo ... área geográfica a ser ocupada pelo empreendimento ... área variável de influência
 - (B) máxima da área de estudo ... própria área a ser ocupada pelo empreendimento ... área geográfica de influência
 - (C) mínima da área de estudo ... própria área a ser ocupada pelo empreendimento ... área diretamente afetada
 - (D) máxima da área de estudo ... área geográfica que pode sofrer as consequências diretas e indiretas do empreendimento ... área diretamente afetada
 - (E) mínima da área de estudo ... área de influência indireta do empreendimento ... área de influência
- 36.** O licenciamento ambiental é um dos instrumentos da Política Nacional do Meio Ambiente, sendo que a Licença
- (A) Operacional contém os requisitos básicos a serem atendidos nas fases de localização e de instalação de um empreendimento ou de uma atividade, observados os planos municipais, estaduais ou federais de uso do solo.
 - (B) Prévia autoriza o início da implantação, de acordo com as especificações constantes do Projeto Executivo aprovado.
 - (C) Operacional não autoriza a instalação do projeto, e sim, aprova a viabilidade ambiental do projeto e autoriza sua localização e concepção tecnológica.
 - (D) Prévia contém os requisitos básicos a serem atendidos nas fases de localização, instalação e operação de um empreendimento ou de uma atividade, observados os planos municipais, estaduais ou federais de uso do solo.
 - (E) de Funcionamento autoriza o início da obra ou instalação, sendo que seu prazo de validade mínimo é de seis meses, respeitando o cronograma de instalação do projeto ou de atividade.

37. Assinale a alternativa que preenche, correta e respectivamente, as lacunas do seguinte texto:
- “Uma das condições essenciais para quem trabalha com geoinformação diz respeito ao uso de _____. Quando se deseja estabelecer uma relação entre o ponto determinado do terreno e um _____ de referência, é preciso referir-se a um sistema específico que faça esse relacionamento. _____ cumprem essa função.”
- (A) sistema de informação geográfica ... geoidal ... Os sistemas de informação geográfica
- (B) sistemas de referência ... geoide ... Os sistemas de informação geográfica
- (C) sistema de navegação ... geoidal ... Os GPS's
- (D) sistema de informação geográfica ... sistema global de navegação ... Os modelos digitais de terreno
- (E) sistemas de referência ... elipsoide ... Os sistemas geodésicos de referência.
38. Uma forma de representação de coordenadas em um mapa se dá pela aplicação de um sistema sexagesimal denominado de Sistema
- (A) Universal Transverso de Mercator.
- (B) Topográfico de Coordenadas.
- (C) de Referência Geocêntrico de Mercator.
- (D) de Coordenadas Geográficas.
- (E) Geodésico de Kremer.
39. Em uma imagem digital de sensoriamento remoto, a resolução relacionada com a quantidade de níveis digitais que ela apresenta e, ainda, com sua qualidade é nomeada de
- (A) Espacial.
- (B) Radiométrica.
- (C) Nominal.
- (D) Digital.
- (E) Espectral.
40. Considere a afirmação: “As camadas que representam as características de uma paisagem são georreferenciadas, isto é, estão vinculadas a um banco de dados georreferenciados e podem ser livremente manipuladas, gerando informações adicionais às preexistentes”.
- Nessa afirmação, o banco de dados georreferenciado foi elaborado
- (A) exclusivamente em *software* tradicional de topografia.
- (B) em Sistema de Informação Geográfica ou *software* gráfico tradicional.
- (C) exclusivamente em Sistema de Informação Geográfica.
- (D) em *software* tradicional de topografia ou *software* gráfico tradicional.
- (E) exclusivamente em *software* gráfico tradicional.
41. O sensor Thematic Mapper (TM), que está a bordo de vários satélites da série Landsat, é um exemplo de sensor
- (A) multiespectral e passivo.
- (B) hiperespectral e passivo.
- (C) espectroradiométrico e ativo.
- (D) multiespectral e ativo.
- (E) hiperespectral e ativo.
42. No âmbito do Sistema de Informação Geográfica, o termo “topologia” refere-se
- (A) às relações invariantes da rotação, da translação e da escala entre as entidades gráficas no mapa, como adjacência, proximidade e pertinência.
- (B) à representação de uma superfície plana do mapa, em que cada célula é associada a uma porção do terreno e denominada de elemento de resolução.
- (C) à representação matricial em que cada elemento da matriz está associado a um valor numérico.
- (D) a qualquer informação descritiva relacionada a um único objeto, elemento, entidade gráfica ou um conjunto deles.
- (E) a um conjunto de níveis ou camadas, que variam em número, tipos de formatos e temas.

43. No planejamento de práticas de manejo dos solos brasileiros, tradicionalmente, eles são agrupados em classes de textura, como a argilosa e a arenosa. Nesse contexto, é correto afirmar que os solos com textura argilosa apresentam
- alta permeabilidade, são leves e de baixa capacidade de retenção de água, tendo baixo teor de matéria orgânica.
 - reduzida força de coesão entre as partículas, o que dificulta a retenção de água.
 - baixa capacidade de retenção de água, podendo ocasionar uma alta taxa de infiltração de água no solo e elevadas perdas por percolação.
 - baixa permeabilidade e alta capacidade de retenção de água.
 - baixo teor de matéria orgânica e alta taxa de infiltração.
44. Considere os seguintes valores, obtidos para a análise de solo:
- Na = 0,51 cmol_c kg⁻¹;
 K = 0,10 cmol_c kg⁻¹;
 Ca = 5,3 cmol_c kg⁻¹;
 Mg = 3,2 cmol_c kg⁻¹;
 Al³⁺ = 2,0 cmol_c kg⁻¹.
- O valor da CTC efetiva desse solo é:
- 5,8 cmol_c kg⁻¹
 - 7,8 cmol_c kg⁻¹
 - 8,5 cmol_c kg⁻¹
 - 9,1 cmol_c kg⁻¹
 - 11,1 cmol_c kg⁻¹
45. A terraplanagem é uma prática comum em projetos geotécnicos, sendo que o termo cota vermelha refere-se
- ao ponto de transição entre o corte e o aterro.
 - à distância vertical entre um ponto do greide e o ponto correspondente no terreno.
 - à diferença de nível entre os pontos inicial e final de um greide, em relação à distância horizontal compreendida por esses pontos.
 - à linha longitudinal do perfil de uma estrada.
 - ao ponto do greide que tem mesmo valor de cota do ponto no terreno.
46. A erosão é um dos principais problemas para a conservação de solo e água. Quando se tem a presença de cobertura vegetal na superfície do solo, é correto afirmar que ela
- aumenta a quantidade de água interceptada e amortece a energia de impacto das gotas de chuva.
 - reduz a velocidade do escoamento sub-superficial, pela redução da rugosidade hidráulica do seu percurso.
 - aumenta a quantidade de água interceptada, causando aumento na energia de impacto das gotas de chuva.
 - reduz a quantidade de água interceptada e amortece a energia de impacto das gotas de chuva.
 - aumenta o *runoff*, causando diminuição na energia de impacto das gotas de chuva.
47. Como uma das técnicas de recuperação de áreas degradadas, tem-se o plantio de enriquecimento, que consiste
- no plantio de mudas, preferencialmente de espécies iniciais da sucessão, nos espaços não ocupados pela regeneração natural, em especial, em locais que alteram a boa presença de regeneração natural com locais onde ela não ocorre.
 - na introdução de espécies, preferencialmente aquelas de estádios finais de sucessão, nas áreas-alvo de restauração florestal.
 - em manter todo e qualquer tipo de espécie vegetal nativa (ervas, arbustos, árvores) que surgir naturalmente e se desenvolver nas áreas-alvo de restauração florestal.
 - no plantio de mudas em toda área-alvo da restauração, realizando combinações das espécies em módulos ou grupos de plantios.
 - em transpor o banco de sementes, por meio da retirada de camadas superficiais de solo, juntamente com a serapilheira, de uma área em estágio mais avançado de sucessão para a área-alvo de restauração florestal.

48. De acordo com o escoamento global, as bacias de drenagem podem ser classificadas em arreicas quando
- (A) só há fluxo durante chuvas ou períodos chuvosos, e os canais não são bem definidos.
 - (B) as bacias são subterrâneas, como nas áreas cársticas.
 - (C) não há qualquer estruturação em bacias, como nas áreas desérticas.
 - (D) o escoamento da água se faz de modo contínuo até o mar, isto é, quando as bacias desaguam diretamente no mar.
 - (E) as drenagens são internas e não possuem escoamento até o mar, desembocando em lagos, ou dissipando-se nas areias do deserto, ou perdendo-se nas depressões cársticas.
49. A respeito do ciclo geoquímico de nutrientes, em ecossistemas florestais, é correto afirmar que
- (A) é relativo às entradas de nutrientes do ecossistema, envolvendo as translocações de nutrientes na planta em função dos processos de precipitação, lixiviação e volatilização.
 - (B) envolve a ciclagem bioquímica, a qual abrange a ciclagem de nutrientes entre o solo e a biomassa.
 - (C) é relativo às entradas e saídas de nutrientes do ecossistema, por meio de processos como precipitações atmosféricas, aplicação de fertilizantes, erosão, lixiviação e volatilização.
 - (D) envolve a ciclagem biogeoquímica, a qual se refere à movimentação de nutrientes entre tecidos da própria árvore.
 - (E) é relativo ao fluxo de nutrientes no sistema solo-planta.
50. Das reações dos ecossistemas aos distúrbios derivam-se conceitos como o de estabilidade (não-dimensional), o qual pode ser definido como
- (A) a rapidez com que as variáveis de um sistema retornam ao equilíbrio após um distúrbio.
 - (B) o tempo necessário para que uma variável mude para um novo valor.
 - (C) a variância da densidade populacional, ou medidas similares, como o desvio-padrão ou coeficiente de variação.
 - (D) o grau em que um sistema se mantém constante após um distúrbio.
 - (E) a capacidade de todas as variáveis de um sistema retornarem ao equilíbrio inicial após a ocorrência de um distúrbio.
51. A conectividade florestal funcional ocorre em uma paisagem quando
- (A) os fragmentos florestais não necessariamente estão conectados fisicamente, no entanto, ocorre a movimentação de indivíduos de uma dada espécie na paisagem.
 - (B) se tem, necessariamente, a presença de um corredor ecológico florestal contínuo na paisagem, para que ocorra a movimentação de indivíduos de uma dada espécie nesta paisagem.
 - (C) os fragmentos florestais não estão necessariamente conectados fisicamente por corredores ecológicos, no entanto, não ocorre a movimentação de indivíduos de uma dada espécie na paisagem.
 - (D) os fragmentos florestais estão necessariamente conectados fisicamente por meio de estruturas, ditas manchas florestais, para que ocorra a movimentação de indivíduos de uma dada espécie na paisagem.
 - (E) se tem, necessariamente, a presença de um corredor ecológico florestal com espécies florestais clímax, para que ocorra a movimentação de indivíduos de uma dada espécie na paisagem.
52. Leia a descrição apresentada a seguir.
- “... fisionomia típica e característica restrita a áreas areníticas lixiviadas com solos profundos, ocorrendo em um clima tropical. Apresenta sinúrias lenhosas de micro e nanofanerófitos, tortuosos com ramificação irregular, providos de macrófitos esclerófitos perenes ou semidecíduos, ritidoma esfoliado corticoso rígido ou córtex maciamente suberoso, com órgãos de reserva subterrâneos ou xilopódios, cujas alturas variam de 6 a 8 m, podendo, em alguns locais, serem superiores a 10 m”.
- Assinale a alternativa que indica a qual formação florestal do estado de São Paulo ela se refere.
- (A) Floresta de Restinga.
 - (B) Savana Arborizada.
 - (C) Floresta Estacional Semidecidual.
 - (D) Savana Florestada.
 - (E) Floresta Ombrófila Densa.
53. Assinale a alternativa que contém duas espécies florestais: pioneiras e/ou secundárias iniciais, típicas de mata ciliar de Floresta Estacional Semidecidual.
- (A) *Pouteria ramiflora*, *Dalbergia miscolobium*.
 - (B) *Bauhinia forficata*, *Anadenanthera macrocarpa*.
 - (C) *Vatairea macrocarpa*, *Dalbergia miscolobium*.
 - (D) *Pouteria ramiflora*, *Diptychandra aurantiaca*.
 - (E) *Bauhinia forficata*, *Pouteria ramiflora*.

54. Considerando as informações da tabela a seguir, assinale a alternativa que apresenta afirmações corretas e verdadeiras.

TIPO DE USO DO SOLO	PERDAS DE SOLO T HA ⁻¹ ANO ⁻¹	PERDAS DE ÁGUA % CHUVA
Mata nativa	0,004	0,7
Reflorestamento	0,04	0,7
Pastagem	0,4	0,7
Café	0,9	1,1
Laranja	0,9	1,1
Banana	0,9	1,1
Cana	12,4	4,2
Feijão	38,1	11,2
Milho	12,0	5,2
Trigo	10,0	—
Soja	20,1	6,9
Algodão	26,6	7,2

[Goncalves et al. (2003) adaptado de Bertoni et al. (1982)]

- (A) As áreas ocupadas por florestas apresentam as menores perdas de solo, no entanto, são as que têm maiores valores para perdas de água.
- (B) As culturas agrícolas permanentes apresentam altas taxas de erosão.
- (C) Não existe uma relação direta entre as taxas de erosão com a cobertura do solo pela parte aérea.
- (D) As perdas de solo por erosão estão diretamente relacionadas ao tipo de uso do solo
- (E) Dentre as culturas permanentes, são as gramíneas, o milho e o trigo que possuem as maiores taxas de erosão, as quais são inferiores às obtidas para as leguminosas.
55. O cultivo mínimo está entre os métodos de preparo do solo mais usados no Brasil, para fins de plantio florestal comercial. A respeito desse método, é correto afirmar:
- (A) o tráfego de tratores é dificultado pela cobertura morta sobre o solo, que aumenta o patinamento, sob altos teores de umidade.
- (B) o banco de sementes e propágulos das invasoras recebem o intenso estímulo da luz, sendo estimulados a germinar e crescer.
- (C) as áreas submetidas ao cultivo mínimo apresentam maior incidência de pragas e doenças nos estágios iniciais de crescimento das árvores.
- (D) os microrganismos do solo não encontram ambiente adequado à sua sobrevivência e multiplicação, visto que estão abrigados do efeito esterilizante da radiação solar direta.
- (E) a mineralização e liberação de nutrientes ocorre de forma rápida, reduzindo as perdas por lixiviação, volatilização e erosão hídrica.

56. O processo de fragmentação florestal, além de romper o fluxo gênico de uma população, resulta muitas vezes em uma subdivisão de uma dada população em subpopulações, as quais são demasiadamente pequenas para que sejam capazes de se autossustentar ao longo do tempo. Assinale a alternativa que apresenta medida(s) que, diretamente, permitirá(ão) a manutenção da referida população na paisagem.

- (A) Apenas o incremento da área nuclear do fragmento.
- (B) O restabelecimento do fluxo biológico entre fragmentos florestais associado ao incremento da área de borda (efetiva de borda).
- (C) Apenas o restabelecimento do fluxo biológico entre fragmentos florestais.
- (D) A restauração da conectividade florestal associada ao incremento da área nuclear (efetiva) do fragmento.
- (E) Apenas o incremento da área de borda.
57. A Lei Federal nº 12.651/12, tendo como objetivo o desenvolvimento sustentável, atenderá a alguns princípios, dentre eles:
- (A) a garantia da intervenção e a supressão de vegetação em Áreas de Preservação Permanente e de Reserva Legal para as atividades eventuais ou de baixo impacto ambiental, quando desenvolvidas nos imóveis devidamente inscritos no CAR.
- (B) a responsabilidade da União na criação de políticas para a preservação e restauração da vegetação nativa e de suas funções hidrológicas nas áreas urbanas e rurais.
- (C) a criação e a mobilização de incentivos jurídicos e econômicos para fomentar a preservação e a recuperação da vegetação nativa e para promover o desenvolvimento de atividades produtivas sustentáveis.
- (D) a ação governamental consagrando o compromisso do País com o uso produtivo da terra e a preservação da água, do solo adotando medidas mitigatórias para a intervenção florestal sustentável.
- (E) a reafirmação da importância da função estratégica da atividade agropecuária e do papel das florestas e demais formas de vegetação nativa na sustentabilidade, no crescimento econômico, na melhoria da qualidade de vida da população brasileira e na presença do País nos mercados nacional e internacional de alimentos e bioenergia.

- 58.** Considerando a Lei Federal nº 12.651/12, que dispõe sobre a proteção da vegetação nativa, é correto afirmar que
- (A) em imóveis públicos, a compensação da reserva legal não poderá ser feita mediante concessão de direito real de uso ou doação, por parte da pessoa jurídica que detém Área de Preservação Permanente (APP) em extensão insuficiente, a uma Unidade de Conservação de domínio público, a ser criada ou pendente de regularização fundiária.
 - (B) a Cota de Pagamento Ambiental (CPA) pode ser cobrada quando se tem área, significativa, ocupada por vegetação nativa ou que conste em processo de recuperação registrado no órgão competente.
 - (C) o Poder Legislativo federal é autorizado a instituir, no prazo de 180 (cento e oitenta) dias, contado da data da publicação desta Lei, sem prejuízo do cumprimento da legislação ambiental, o programa de apoio e incentivo à conservação da fauna brasileira.
 - (D) para cumprimento da manutenção da área de reserva legal, nos imóveis sob agricultura familiar, não poderão ser computados os plantios de árvores frutíferas, ornamentais ou industriais, compostos por espécies exóticas, cultivadas em sistema intercalar ou em consórcio com espécies nativas da região em sistemas agroflorestais.
 - (E) para a agricultura familiar, quando se trata de pequena propriedade ou posse rural familiar, a intervenção e a supressão de vegetação em Áreas de Preservação Permanente e de Reserva Legal para as atividades eventuais ou de baixo impacto ambiental, previstas e excetuadas em acordo com a Lei nº 12.651/12, dependerão de simples declaração ao órgão ambiental competente, desde que esteja o imóvel devidamente inscrito no CAR.
- 59.** Nos termos do que dispõe a Lei nº 12.527/2011 – Lei de Acesso à Informação, é correto afirmar que
- (A) dados, processados ou não, que podem ser utilizados para produção e transmissão de conhecimento, contidos em qualquer meio, suporte ou formato, são considerados integridade.
 - (B) os Municípios com população igual ou superior a 12 000 (doze mil) habitantes ficam dispensados da divulgação obrigatória na internet, ou de divulgação em tempo real, de informações relativas à execução orçamentária e financeira.
 - (C) a informação em poder dos órgãos e entidades públicas, observado o seu teor e em razão de sua imprescindibilidade à segurança da sociedade ou do Estado, poderá ser classificada, dentre outras, como reservada, pelo prazo de 5 (cinco) anos, a partir da data de sua produção.
 - (D) os interessados terão amplo acesso às informações pessoais, independentemente de classificação de sigilo como ultrassecreta, pelo prazo máximo de 10 (dez) anos, a contar da sua data de produção.
 - (E) qualquer interessado poderá apresentar pedido de acesso à informação de interesse público aos órgãos e entidades públicas, por qualquer meio legítimo, devendo o pedido conter a identificação do requerente e os motivos determinantes da solicitação.
- 60.** De acordo com o Decreto Estadual nº 58.052/2012, será o órgão responsável pela fiscalização da aplicação da Lei Federal nº 12.527/2011, e desse Decreto, no âmbito da Administração Pública Estadual, sem prejuízo da atuação dos órgãos de controle interno,
- (A) a Comissão de Acesso à Informação.
 - (B) a Corregedoria Geral da Administração.
 - (C) o Serviço de Informação ao Cidadão.
 - (D) o Grupo Especial de Apoio ao Cidadão.
 - (E) a Secretaria de Gestão Pública.

