



PREFEITURA MUNICIPAL DE GUARARAPES

ESTADO DE SÃO PAULO

CONCURSO PÚBLICO

014. PROVA OBJETIVA

MÉDICO CLÍNICO GERAL

- ◆ Você recebeu sua folha de respostas e este caderno contendo 50 questões objetivas.
- ◆ Confira seus dados impressos na capa deste caderno e na folha de respostas.
- ◆ Quando for permitido abrir o caderno, verifique se está completo ou se apresenta imperfeições. Caso haja algum problema, informe ao fiscal da sala.
- ◆ Leia cuidadosamente todas as questões e escolha a resposta que você considera correta.
- ◆ Marque, na folha de respostas, com caneta de tinta preta, a letra correspondente à alternativa que você escolheu.
- ◆ A duração da prova é de 3 horas, já incluído o tempo para o preenchimento da folha de respostas.
- ◆ Só será permitida a saída definitiva da sala e do prédio após transcorridos 75% do tempo de duração da prova.
- ◆ Ao sair, você entregará ao fiscal a folha de respostas e este caderno, podendo levar apenas o rascunho de gabarito, localizado em sua carteira, para futura conferência.
- ◆ Até que você saia do prédio, todas as proibições e orientações continuam válidas.

AGUARDE A ORDEM DO FISCAL PARA ABRIR ESTE CADERNO DE QUESTÕES.

Nome do candidato _____

RG _____

Inscrição _____

Prédio _____

Sala _____

Carteira _____

CONHECIMENTOS GERAIS

LÍNGUA PORTUGUESA

Leia o texto, para responder às questões de números **01** a **08**.

... *E Graham Bell virou outra coisa*

É possível que você esteja lendo esta reportagem em um *smartphone*. E, se não for esse o caso, é provável que ele se encontre ao alcance de sua mão. Nada a estranhar: quem se separa desses aparelhos hoje em dia? Nem à noite: é para o celular que um número cada vez mais espantoso de pessoas – já são 5,4 bilhões de linhas no planeta – dirige sua atenção antes de dormir; e é também para ele que elas olham primeiro quando acordam. **Aliás**, existem aplicativos que ajudam a pegar no sono e outros que despertam qualquer um – como o alarme que só pode ser desabilitado se o dono der alguns passos.

Não há notícia de nenhum *gadget* que tenha se tornado tão onipresente (e onipotente). É um recorde de popularidade. Com o aparelho que quase todo mundo carrega consigo, é possível realizar uma série de atividades que antes exigiriam tempo, deslocamento e dinheiro. “De vez em quando aparece um produto revolucionário que muda tudo”, disse Steve Jobs no lançamento do iPhone, em 9 de janeiro de 2007 – data que pode ser considerada um desses extraordinários “de vez em quando”. Na apresentação, ele enfatizou que estava “revolucionando o telefone” (embora já existissem *smartphones*, como os da Black Berry). Isso porque num mesmo dispositivo seria possível ouvir músicas, usar a internet e “até” fazer uma ligação. Sim, definitivamente “telefonar” passava a ser apenas “mais uma” função do telefone.

A era dos *smartphones* trouxe consigo uma preocupação: o risco da dependência. Uma pesquisa realizada pela Universidade da Coreia, em Seul, revelou que a nomofobia – esse é o termo empregado para se referir ao problema – pode ser caracterizada como vício. E por um motivo simples: o uso excessivo do celular produz alterações químicas no cérebro que levam a reações que, em muitos aspectos, se assemelham às que acometem os dependentes de drogas. **Assim**, a sugestão quanto ao *smartphone* é incontornável: use com moderação. Você pode, por exemplo, dormir sem ele.

(Mariana Amaro. *Veja*, 18.07.2018. Adaptado)

01. É correto afirmar que a autora do texto desenvolve as ideias acerca do *smartphone*

- (A) destacando as vantagens do aparelho para a execução de tarefas, em cujo uso não vê restrições.
- (B) apontando múltiplas utilidades do aparelho, sem descuidar de alertar para a possibilidade de relação viciosa com ele.
- (C) expondo os riscos do contato com aplicativos que interferem no repouso do usuário, especialmente no uso como despertador.
- (D) contrastando informações dadas pelo criador do iPhone a pesquisas acadêmicas de universidade de renome.
- (E) comparando o revolucionário iPhone a outros dispositivos do gênero que vêm causando dependência nos usuários.

02. A pergunta da autora na passagem “Nada a estranhar: quem se separa desses aparelhos hoje em dia?” equivale à

- (A) negação da ideia de que todo mundo tem *smartphone*.
- (B) negação da ideia de que ninguém quer se separar do *smartphone*.
- (C) afirmação da ideia de que algumas pessoas não sabem operar *smartphones*.
- (D) afirmação da ideia de que as pessoas não se separaram dos *smartphones*.
- (E) afirmação da ideia de que ela sabe que há pessoas que não usam *smartphone*.

Para responder às questões de números **03** a **05**, considere a seguinte passagem do segundo parágrafo do texto.

Na apresentação, ele enfatizou que estava “revolucionando o telefone” (embora já existissem *smartphones*, como os da Black Berry). **Isso** porque num mesmo dispositivo seria possível ouvir músicas, usar a internet e “até” fazer uma ligação. Sim, definitivamente “telefonar” passava a ser apenas “mais uma” função do telefone.

03. No contexto do segundo parágrafo, o pronome “**isso**”, destacado na passagem, refere-se à informação de que

- (A) a criação do iPhone representava uma revolução nos telefones.
- (B) os *smartphones* da Black Berry precederam o iPhone.
- (C) novas utilidades para o *smartphone* estavam sendo criadas.
- (D) seria possível a partir de então usar o *smartphone* como telefone.
- (E) a apresentação de Steve Jobs foi surpreendente.

04. Observe os trechos em que a autora emprega aspas: (I) “revolucionando o telefone”; (II) “até”; (III) “telefonar”; (IV) “mais uma”.

É correto afirmar que, nesses trechos, as aspas sinalizam

- (A) a citação da fala de outrem em (I) e (III); e estranhamento da autora diante das ideias que menciona, em (II) e (IV).
- (B) estranhamento da autora em relação à ideia que cita, em (I) e (IV); e ênfase da autora às ideias que expressa em (II) e (III).
- (C) a citação de fala de outrem em (I); e ênfase da autora às ideias que expressa, nos demais trechos.
- (D) ênfase da autora à fala de outrem, em (I) e (III); e estranhamento da autora diante das ideias expressas em (II) e (IV).
- (E) estranhamento da autora em relação às ideias de (I) a (IV), citadas por ela como falas de outrem.

05. Assinale a alternativa que reescreve o trecho – ... embora já existissem *smartphones*, como os da Black Berry... –, empregando conjunção que preserva o sentido do original e de acordo com a norma-padrão de concordância.

- (A) ... contanto que já houvessem *smartphones*, assim como os da Black Berry...
- (B) ... desde que já houvessem *smartphones*, tal qual os da Black Berry...
- (C) ... no entanto já haviam *smartphones*, igual os da Black Berry...
- (D) ... portanto já havia *smartphones*, tanto quanto os da Black Berry...
- (E) ... apesar de já haver *smartphones*, tais quais os da Black Berry...

06. Assinale a alternativa que emprega e coloca os pronomes de acordo com a norma-padrão, completando o enunciado a seguir.

Quanto a ...

- (A) tempo, deslocamento e dinheiro, há atividades que antes exigiam-os.
- (B) reações químicas no cérebro, o uso excessivo do celular as produz.
- (C) atividades que antes exigiram tempo, é possível realizar-lhes.
- (D) esta reportagem, é possível que você esteja lendo ela em um *smartphone*.
- (E) telefones, ele enfatizou que lhes estava “revolucionando”.

07. As expressões destacadas **Aliás** (primeiro parágrafo) e **Assim** (último parágrafo) têm seu sentido expresso, correta e respectivamente, em:

- (A) No entanto e Desse modo.
- (B) Ou melhor e E.
- (C) A propósito e Portanto.
- (D) Além disso e Igualmente.
- (E) De outro modo e Ademais.

08. Assinale a alternativa que emprega adequadamente os verbos, dando sequência à frase seguinte.

Talvez...

- (A) a era dos *smartphones* trouxesse consigo uma preocupação.
- (B) não houve notícia de nenhum *gadget* que tivesse se tornado tão onipresente.
- (C) foi provável que ele se encontra ao alcance de sua mão.
- (D) num mesmo dispositivo era possível ouvir música.
- (E) o uso excessivo do celular produzira alterações químicas no cérebro.

09. Leia a tira.



(Alexandre Beck. *Armandinho*. Disponível em: <https://tirasarmandinho.tumblr.com/>. Acesso em: 28 jul 2018)

É correto concluir que a pergunta do garoto deixa

- (A) explícita a ideia de que na escola não é possível aprender a dar boas respostas.
- (B) explícita a ideia de que ele desconhece o momento certo de fazer perguntas.
- (C) implícita a ideia de que perguntar é menos eficaz do que responder o que se memorizou.
- (D) implícita a ideia de que saber perguntar pode ser mais importante do que dar respostas.
- (E) implícita a ideia de que o que importa é aprender a responder com inteligência.

10. Assinale a alternativa que preenche as lacunas do trecho, respectivamente e de acordo com a norma-padrão de concordância e de emprego do sinal indicativo de crase.

_____ as placas dos veículos, _____ falhas no sistema de cadastramento, _____ quais não se dera atenção no momento do cadastramento. Agora, _____ advertências, _____ medidas punitivas aos proprietários, _____ como multas.

- (A) Aferido ... constatou-se ... às ... dado as ... suspendem-se qualquer... tal
- (B) Aferido ... constataram-se ... as... dadas às ... suspende-se qualquer ... tais
- (C) Aferidas ... constataram-se ... as ... dado as ... suspende-se quaisquer... tal
- (D) Aferidas ... constatou-se ... às ... dado às ... suspendem-se qualquer ... tais
- (E) Aferidas ... constataram-se ... às ... dadas as ... suspendem-se quaisquer ... tais

- 11.** Com relação à Reforma Sanitária no Brasil, é correto afirmar que
- (A) foi um movimento que nasceu no contexto da luta contra a ditadura, no início da década de 1970, visando conquistar mudanças e transformações na área da saúde pública.
 - (B) ela contribuiu para que, na 1ª Conferência Nacional de Saúde, fossem aprovadas as bases conceituais e estruturais do Sistema Único de Saúde – SUS.
 - (C) seu grande objetivo foi o de modernizar e adaptar a estrutura da saúde pública nos anos 60, de forma a atender às novas necessidades de um país que deixara de ter uma população majoritariamente agrícola.
 - (D) foi inspirada na forma de organização dos países do bloco socialista e dos movimentos libertários que ocorreram em meados da década de 80.
 - (E) ela buscou implementar um modelo de atenção à saúde semelhante ao de Cuba, em função dos resultados extremamente positivos, conquistados por aquele país, particularmente com a redução da mortalidade infantil para níveis melhores do que os de países muito mais ricos.
- 12.** A Constituição Federal determina que as diretrizes que organizam o sistema único de saúde, constituído por um conjunto de ações e serviços integrantes de uma rede regionalizada e hierarquizada, sejam:
- (A) centralização, atendimento integral e assistência universal.
 - (B) centralização, atendimento universal e assistência integral.
 - (C) descentralização, atendimento integral e participação da comunidade.
 - (D) descentralização, autonomia e alta performance.
 - (E) prevenção, assistência e reabilitação.
- 13.** No Brasil, a seguridade social compreende um conjunto integrado de ações de iniciativa dos poderes públicos e da sociedade, destinadas a assegurar os direitos relativos
- (A) a afastamentos do trabalho por motivo de doença e à aposentadoria por invalidez ou por tempo de serviço e contribuição.
 - (B) à assistência e a cuidados com os grupos populacionais em situação de vulnerabilidade social.
 - (C) à educação e à saúde.
 - (D) à saúde, à previdência e à assistência social.
 - (E) à saúde, à moradia e ao trabalho.
- 14.** Em uma situação em que se queira obter um indicador de saúde, mas se dispõe apenas do número de óbitos por idade, em uma dada população e em determinado período temporal, é
- (A) impossível calcular-se qualquer indicador pela falta de dados referentes ao total da população.
 - (B) impossível calcular-se qualquer indicador pela falta de dados referentes à distribuição da população por sexo.
 - (C) possível calcular-se o coeficiente geral de mortalidade.
 - (D) possível calcular-se o coeficiente de mortalidade infantil.
 - (E) possível calcular-se os Índices de Moraes.
- 15.** A legislação que dispõe sobre a participação da comunidade na gestão do SUS estabelece que a Conferência de Saúde se reunirá, a cada
- (A) ano, com a representação do governo e dos usuários.
 - (B) dois anos, com a representação do governo, prestadores de serviço, profissionais de saúde e usuários.
 - (C) dois anos, com a representação do governo e dos usuários, exclusivamente.
 - (D) três anos, com a representação do governo, prestadores de serviço, profissionais de saúde e usuários.
 - (E) quatro anos com a representação dos vários segmentos sociais.

16. De acordo com a Lei que dispõe sobre as condições para a promoção, proteção e recuperação da saúde, a organização e o funcionamento dos serviços correspondentes, é correto afirmar que
- (A) a saúde é um direito fundamental do ser humano, devendo o Estado, assim como as pessoas, a família, as empresas e a sociedade, proverem as condições indispensáveis ao seu pleno exercício.
 - (B) a execução de ações de saneamento básico não está incluída no campo de atuação do SUS.
 - (C) faz parte das atribuições do SUS a fiscalização e a inspeção de alimentos, água e bebidas em geral.
 - (D) uma das diretrizes do SUS é integralidade de assistência, entendida como um conjunto de ações e serviços capaz de atender a todas as pessoas indistintamente, independentemente da sua inserção social.
 - (E) um dos princípios dos serviços que compõem o SUS é a ênfase na sua descentralização para os municípios, estados e distrito federal.
17. Em Epidemiologia, a suposição de que associações produzidas em nível do agregado, correlacionando médias, aplicam-se ao nível individual é denominada de
- (A) inferência estatística.
 - (B) dedução lógica.
 - (C) falácia ecológica.
 - (D) erro tipo alfa.
 - (E) erro tipo beta.
18. Paciente do sexo masculino, com 63 anos de idade, procura o ambulatório querendo saber quais vacinas deve tomar. Informa que tomou uma dose da vacina contra febre amarela há 20 anos. A resposta correta a ser dada pelo médico é a de que
- (A) deve ser vacinado apenas contra tétano, a depender da situação vacinal.
 - (B) deve ser vacinado apenas contra hepatite B, difteria e tétano, a depender da situação vacinal.
 - (C) deve ser vacinado apenas contra difteria e tétano, a depender da situação vacinal, e febre amarela (dose de reforço).
 - (D) deve ser vacinado apenas contra *Streptococcus pneumoniae*.
 - (E) não deve tomar mais nenhuma vacina de rotina, independentemente da sua situação vacinal.
19. Segundo o calendário nacional de vacinação 2018, do Ministério da Saúde, a vacina HPV Quadrivalente continua disponível para as pessoas com HIV/Aids, para os indivíduos submetidos a transplantes de órgãos sólidos, de medula óssea, pacientes oncológicos e também para a população
- (A) de 9 a 14 anos de idade, apenas do sexo feminino.
 - (B) do sexo feminino, de 9 a 14 anos de idade, e para a população do sexo masculino, de 11 a 14 anos de idade.
 - (C) do sexo feminino e do sexo masculino, de 9 a 14 anos de idade.
 - (D) de 11 a 14 anos, apenas do sexo feminino.
 - (E) do sexo feminino, de 9 a 25 anos de idade, e para a população do sexo masculino, de 11 a 30 anos de idade.
20. De acordo com a Lista Nacional de Notificação Compulsória de doenças, agravos e eventos de saúde pública nos serviços de saúde públicos e privados, é correto afirmar que
- (A) a esquistossomose não é de notificação obrigatória.
 - (B) a febre de chikungunya é sempre de notificação imediata.
 - (C) o acidente por animal peçonhento é de notificação semanal.
 - (D) a febre amarela é de notificação imediata.
 - (E) a malária na região amazônica não é de notificação obrigatória.

ATUALIDADES

21. A decisão do presidente Donald Trump de retirar o apoio americano ao comunicado final da cúpula do G7 por meio uma mensagem no Twitter provocou reações da França e da Alemanha neste domingo [10.06] e minou o que já parecia ser um frágil consenso entre os Estados Unidos e seus principais aliados.

(G1. <https://glo.bo/2OrHP1p>. 10.06.2018. Acesso em 28.07.2018. Adaptado)

O ponto principal da cúpula e, também, da divergência dos Estados Unidos foi

- (A) a influência das mudanças climáticas na agropecuária dos países pobres da África.
- (B) o aumento do desequilíbrio ambiental gerado pela poluição dos oceanos e mares.
- (C) a repercussão da crise dos refugiados na economia dos países mais industrializados.
- (D) o esforço das potências econômicas para a redução dos armamentos nucleares.
- (E) a necessidade de os países reduzirem as barreiras tarifárias no comércio mundial.

22. Cuba se prepara para aprovar uma nova Constituição, que substituirá a vigente desde 1976. Aprovado no domingo [22.07] pela Assembleia Nacional, o projeto da nova Carta Magna será levado para consulta popular entre 13 de agosto e 15 de novembro e, depois, submetido a um referendo.

(EXAME. <https://abr.ai/2K2tLvc>. 23.07.2018. Acesso em 27.07.2018. Adaptado)

Entre as principais mudanças da nova Constituição, cita-se

- (A) a mudança do sistema educacional, antes baseado no modelo soviético.
- (B) a retirada do termo “sociedade comunista” de um artigo do documento.
- (C) a redução dos entraves à abertura diplomática para os países da América Latina.
- (D) a criação de planos de saúde privados para reduzir os gastos públicos.
- (E) o fim dos embargos econômicos impostos por Cuba aos países da América do Norte.

23. Em 25 de junho, depois de quase quatro horas de discussão, a Comissão Especial da Câmara que analisa o Projeto de Lei dos Agrotóxicos (PL nº 6.299/2002) aprovou o relatório, por 18 votos a 9. Agora, o PL deve ser levado ao plenário da Câmara. A data da votação depende da pauta fixada pelo presidente da Casa, Rodrigo Maia.

(EXAME. <https://abr.ai/2LwjnS7>. 25.06.2018. Acesso em 27.07.2018. Adaptado)

O Projeto de Lei em pauta

- (A) tem gerado polêmica, principalmente entre os ambientalistas e os ruralistas.
- (B) é defendido pelos pequenos e médios agricultores, porque vai baratear a produção.
- (C) representa um avanço, porque deve tornar o Brasil o maior produtor agrícola do mundo.
- (D) endurece a fiscalização sobre o uso de defensivos agrícolas em todo o país.
- (E) garante aos laboratórios brasileiros o controle sobre a produção de agrotóxicos.

24. A ativista paquistanesa Malala Yousafzai, em visita hoje [09.07] à capital paulista, participou de evento, no Auditório Ibirapuera.

(Agência Brasil. <https://bit.ly/2Jd4azm>. 09.07.2018. Acesso em 26.07.2018. Adaptado)

Assinale a alternativa que apresenta uma opinião exposta por Malala no evento de 09 de julho.

- (A) “Ter liberdade de escolher ser ou não ser mãe é um privilégio que deve ser estendido a todas as mulheres do mundo.”
- (B) “A participação feminina na política é fundamental para se atingir a democracia em sua plenitude; o feminismo é uma luta para todas as mulheres do mundo.”
- (C) “A educação não melhora apenas a vida individual das meninas, mas também o país todo – a democracia, a economia, a estabilidade.”
- (D) “Os conflitos entre as nações precisam ser eliminados; uma simples divergência de fronteira não pode terminar com a morte de centenas de adultos e crianças.”
- (E) “A diversidade deve ser respeitada; a convivência entre etnias diferentes não deve significar gestos de intolerância e, muito menos, conflitos.”

25. O Brasil atingiu a marca de 208,4 milhões de habitantes em 2018, segundo estimativa do IBGE (Instituto Brasileiro de Geografia e Estatística) divulgada nesta quarta-feira [24.07]. Em 2017, a população total era de 207,6 milhões.

(Folha S.Paulo. <https://bit.ly/2NUIOt5>. 25.07.2018. Acesso em 28.07.2018. Adaptado)

Também foi destacado pelo IBGE que

- (A) a taxa de mortalidade infantil diminuiu em todo o país.
- (B) a população idosa está em declínio nas grandes cidades.
- (C) a desigualdade social foi reduzida no último ano.
- (D) o crescimento populacional tem desacelerado.
- (E) os estados sulinos tiveram maior crescimento demográfico.

26. Um usuário está utilizando a configuração padrão do Windows Explorer do MS-Windows 7, para organizar sua pasta "C:\Documentos". Em um dado momento, ele entrou na pasta "C:\Documentos\Importante" no Painel de Navegação e pressionou o atalho de teclado Ctrl+A. Logo depois, pressionou o atalho de teclado Ctrl+C, entrou na pasta "C:\Documentos\Backup" no Painel de Navegação, que estava vazia, e, por fim, pressionou o atalho de teclado Ctrl+V.

Assinale a alternativa que descreve o resultado das ações executadas pelo usuário.

- (A) A pasta "Importante" foi movida para a pasta "Backup", com todos os seus arquivos.
- (B) A pasta "Importante" foi copiada para a pasta "Backup", com todos os seus arquivos.
- (C) Todos os arquivos da pasta "Importante" foram movidos para a pasta "Backup".
- (D) Todos os arquivos da pasta "Importante" foram copiados para a pasta "Backup".
- (E) Apenas o primeiro arquivo da pasta "Importante" foi movido para a pasta "Backup".

27. Observe a imagem a seguir, extraída do MS-Word 2010, em sua configuração padrão. Ela apresenta um documento de texto contendo um parágrafo único, e, em frente ao texto, no centro do parágrafo, está uma caixa de texto contendo uma imagem; ambos extraídos do endereço www.guararapes.sp.gov.br.

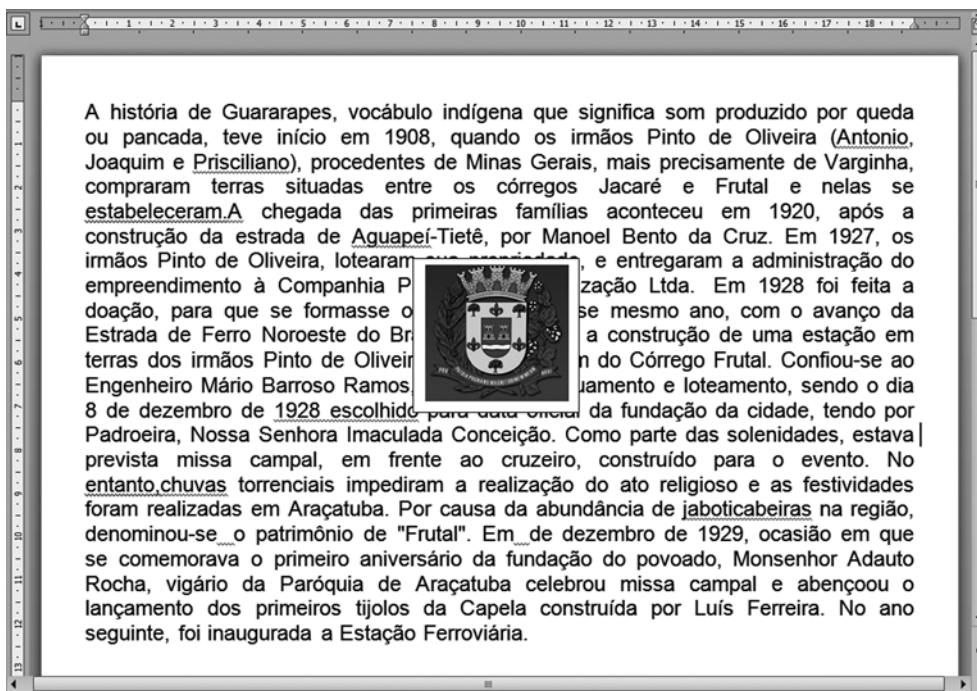

Quando o usuário selecionar a caixa de texto e clicar na opção "Quadrado" do item "Quebra de Texto Automática", que pertence ao grupo Organizar da guia Formatar, a caixa de texto

- (A) continuará se sobrepondo ao texto, na mesma posição.
- (B) continuará se sobrepondo ao texto e será reposicionada na parte superior esquerda do parágrafo.
- (C) continuará se sobrepondo ao texto e será reposicionada na parte superior do parágrafo.
- (D) não irá mais se sobrepor ao texto, e uma quebra de página será inserida entre caixa de texto e o parágrafo.
- (E) não irá mais se sobrepor ao texto, manterá a sua posição e ficará rodeada pelo texto.

28. No MS-Excel 2010, em sua configuração padrão, o usuário está editando uma tabela que contém um cabeçalho na primeira linha e outras 10 linhas subsequentes com ordens de serviço. Cada linha contém o nome de um bairro, a quantidade de ordens de serviço solicitadas, a quantidade de ordens de serviço realizadas naquele bairro e a quantidade de ordens abertas, ou seja, que não foram realizadas. O cabeçalho está posicionado a partir da célula A1.

	A	B	C	D
1	Nome	Ordens Solicitadas	Ordens Realizadas	Ordens Abertas
2	Bairro 1	23	23	0
3	Bairro 2	40	20	20
4	Bairro 3	10	10	0
5	Bairro 4	34	33	1
6	Bairro 5	21	20	1
7	Bairro 6	10	10	0
8	Bairro 7	22	22	0
9	Bairro 8	50	49	1
10	Bairro 9	55	54	1
11	Bairro 10	7	7	0
12				

Assinale a alternativa que contém a fórmula que, ao ser inserida na célula D12, irá contar o número de bairros que ainda tem ordens de serviço abertas para serem realizadas. Considere que o caractere ponto e vírgula (;) está configurado como separador dos argumentos da fórmula.

- (A) =CONT.SE(D2:D11;">0")
- (B) =MAIOR(D2:D11;2)
- (C) =SE(D2>0; 10; 0)
- (D) =CONT.NÚM(D2:D11)
- (E) =CONT.VALORES(D2:D11)

29. No MS-PowerPoint 2010, em sua configuração padrão, o usuário pode utilizar guias de desenho ajustáveis como referência para alinhar objetos em um slide. Ao clicar no item Guias, do grupo Mostrar, da guia Exibição pela primeira vez,

- (A) seis linhas verticais e seis linhas horizontais serão posicionadas com um espaçamento de 0,2 cm em cada direção.
- (B) quatro linhas verticais e quatro linhas horizontais serão posicionadas com um espaçamento de 0,4 cm em cada direção.
- (C) uma linha vertical e uma linha horizontal serão posicionadas no centro do slide.
- (D) uma linha vertical será posicionada na extremidade direita, e uma linha horizontal será posicionada na extremidade inferior do slide.
- (E) uma linha vertical será posicionada na extremidade esquerda, e uma linha horizontal será posicionada na extremidade superior do slide.

30. Na imagem a seguir, o usuário está visualizando o resultado da pesquisa “prefeitura de guararapes sp” realizada no buscador Google, utilizando o Internet Explorer 11, em sua configuração padrão.

The image shows a Google search interface. The search bar contains the text "prefeitura de guararapes sp". Below the search bar, there are navigation links: "Todas", "Notícias", "Maps", "Imagens", "Shopping", "Mais", "Configurações", and "Ferramentas". The search results show "Aproximadamente 400.000 resultados (0,69 segundos)". The first result is "Prefeitura de Guararapes / SP" with the URL "https://www.guararapes.sp.gov.br/". Below this, there are several sub-sections: "Concursos" (CONCURSOS PÚBLICOS - CONCURSO PÚBLICO Nº 002...), "Editais de Licitação" (REGISTRO DE PREÇOS VISANDO FUTURAS...), "Mais Notícias" (A partir de agora as crianças terão mais opções de lazer em...), "Departamentos" (DEPARTAMENTOS. Sem Imagens. Administrativo, Responsável...), "Finanças e Planejamento" (FINANÇAS E PLANEJAMENTO Tem como principais...), and "A Prefeitura" (Unidades Fiscais. UFM 2018 - R\$ 3,2141. A Prefeitura. Principal...). At the bottom, there is a link "Mais resultados de gurarapes.sp.gov.br.»".

Quando ele posicionar o *mouse* sobre um *link*, por exemplo, “Prefeitura de Guararapes / SP”, pressionar o botão secundário do *mouse* e clicar no item “Copiar atalho”, ele estará

- (A) salvando os arquivos da página na Área de Transferência.
- (B) salvando o endereço do *link* na Área de Transferência.
- (C) salvando os arquivos da página na Área de Trabalho.
- (D) criando um atalho para a página na Área de Trabalho.
- (E) criando um atalho para a página na pasta Documentos.

CONHECIMENTOS ESPECÍFICOS

31. Homem, 76 anos, refere dor intensa e edema em ambos os joelhos no pós-operatório imediato de cirurgia de correção de hérnia inguinal. O exame físico revela a presença de sinais inflamatórios em ambos os joelhos, com grande derrame articular. Realizada artrocentese, que revelou: presença de cristais birrefringentes positivos no líquido sinovial e coloração de gram negativa.

O diagnóstico mais provável para esse caso é de

- (A) gota aguda.
- (B) pseudogota.
- (C) artrite séptica não gonocócica.
- (D) artrite reativa.
- (E) artrite gonocócica.

32. Homem, 39 anos, procura unidade de emergência por dor abdominal progressiva há uma semana e febre há 24 horas. Antecedentes: tabagismo dos 15 aos 20 anos e trombose venosa profunda de membro inferior esquerdo há 4 anos, após trauma automobilístico. Exame físico: bom estado geral; T = 38,1 °C; PA = 120 x 80 mmHg, FC = 106 bpm; abdome: dor moderada à palpação profunda, mais intensa em fossa ilíaca direita, com irradiação para hipocôndrio direito. Exames complementares: Hb = 13,3 g/dL; leucócitos = 17 900/mm³ (bastonetes 10%, segmentados 75%, linfócitos 13%, monócitos 2%), plaquetas = 683 000/mm³. Realizada tomografia de abdome, que evidencia a presença de trombose de veia porta e massa mal delimitada em fossa ilíaca direita, associada a borramento da gordura adjacente ao apêndice cecal.

Assinale a alternativa que contém a causa mais provável do fenômeno trombótico atual.

- (A) Trombofilia hereditária.
- (B) Policitemia Vera.
- (C) Trombocitemia essencial.
- (D) Infecção intra-abdominal.
- (E) Síndrome mielodisplásica.

33. Mulher, 24 anos, previamente hígida, procura Unidade de Pronto Atendimento com queixa de tosse há um mês, com expectoração em moderada quantidade. Refere que o catarro era inicialmente amarelado e, há uma semana, tornou-se hemoptoico. Apresenta, ainda, dor em hemitórax esquerdo, tipo aperto e ventilatório-dependente, desde o início do quadro. Exame físico: regular estado geral, T = 37,9 °C, FC = 102 bpm, FR = 20 ipm, PA = 110 x 80 mmHg, SpO₂ em ar ambiente = 95%; ausculta pulmonar com roncospirais difusos e estertores subcrepitantes em campos médio e inferior esquerdo.

Após a realização de uma radiografia de tórax, a conduta recomendada é

- (A) realizar tomografia computadorizada de tórax sem contraste.
- (B) coletar três amostras de escarro para pesquisa de bacilo álcool-ácido resistente.
- (C) iniciar antibioticoterapia direcionada para cobertura de germes de flora mista, incluindo anaeróbios.
- (D) realizar sorologia para *Legionella sp.*
- (E) realizar sorologia para paracoccidiodomicose.

34. Mulher, 69 anos, em acompanhamento por insuficiência cardíaca em decorrência de miocardiopatia isquêmica, hipertensa e diabética tipo 2, faz uso regular de captopril, furosemida, AAS e metformina. Queixa-se de palpitação taquicárdica e dispneia há 5 dias, mesmo em repouso. Nega dor precordial, síncope, sudorese ou outros fatores acompanhantes. Exame físico: PA = 140 x 90 mmHg, T = 36,5 °C, FR = 24 ipm, SpO₂ em ar ambiente = 97%; ausculta pulmonar: estertores crepitantes finos em bases; ausculta cardíaca: bulhas arritmicas, normofonéticas, presença de sopro protosistólico, suave em foco mitral, com irradiação para axila. Os exames laboratoriais são normais, inclusive a função renal. Realizado eletrocardiograma de repouso que está ilustrado a seguir.

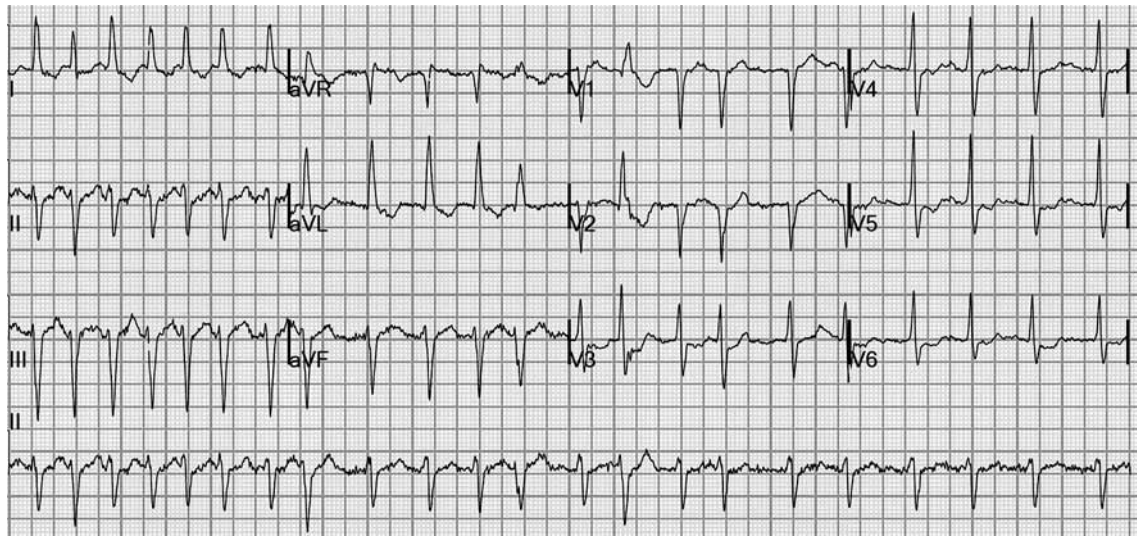

Assinale a alternativa que contém a conduta terapêutica correta.

- (A) Prescrever metoprolol e apixabana por 3 semanas, e programar cardioversão elétrica.
- (B) Iniciar warfarina, com meta de INR entre 3,0 – 4,0, associada à amiodarona 600 mg/dia.
- (C) Realizar cardioversão elétrica sincronizada com 200 J, após sedação apropriada.
- (D) Iniciar enoxaparina 1 mg/kg a cada 12 horas e, nas primeiras 24 horas, proceder à cardioversão elétrica.
- (E) Aumentar a dose de AAS para 300 mg, associar diltiazem oral e seguimento ambulatorial.
35. Mulher, 36 anos, comparece ao pronto atendimento com crise de tontura tipo rotatória há 3 horas, acompanhada de náusea, vômito, sudorese e palidez, que piora aos movimentos da cabeça. Relata plenitude auricular e zumbido em orelha direita, desde que a tontura iniciou. Nega cefaleia, sintomas visuais ou uso de medicamentos. Exame físico: otoscopia normal, nistagmo espontâneo com fase rápida para esquerda, Romberg com queda para a direita com olhos fechados após período curto de latência e ausente com olhos abertos. Eudiadococinesia no exame neurológico.
- Assinale a alternativa que apresenta a conduta correta para esse caso.
- (A) Prescrever dimenidrinato parenteral e observação clínica.
- (B) Administrar benzodiazepínico e solicitar *Doppler* de carótidas.
- (C) Administrar antiagregante plaquetário e solicitar ressonância de encéfalo.
- (D) Iniciar anticonvulsivante parenteral, e realizar tomografia de crânio com contraste.
- (E) Realizar tomografia de crânio sem contraste, e coletar líquido após.
36. Mulher, 60 anos, obesa, apresenta cansaço intenso, edema de membros inferiores e dispneia aos esforços moderados. É diabética e hipertensa há 20 anos. Exame físico: PA = 140 x 90 mmHg; pulso regular com frequência de 88 bpm, FR = 23 ipm; ausculta pulmonar: estertores crepitantes bibasais; ausculta cardíaca sem sopros audíveis; edema de 2 + /4 + em ambos os tornozelos. Exames complementares: BNP = 210 pg/mL, ureia = 39 mg/dL, creatinina 2,1 mg/dL e hemoglobina glicada = 7,3%. A paciente traz um ecocardiograma transtorácico realizado há um ano, no qual observa-se hipertrofia ventricular moderada, fração de ejeção do ventrículo esquerdo de 58% (valor de referência > 55%), razão E/A 2,0 (valor de referência 1,2 a 2,0).
- Assinale a alternativa que contém a causa mais provável para o quadro clínico dessa paciente.
- (A) Síndrome miocárdica isquêmica instável.
- (B) Doença pulmonar restritiva secundária à obesidade.
- (C) Disfunção sistólica por desadaptação da cardiopatia hipertensiva.
- (D) Congestão pulmonar por diminuição da taxa de filtração glomerular.
- (E) Disfunção diastólica secundária às comorbidades apresentadas.

37. Mulher, 20 anos, estudante, é admitida em ambiente hospitalar para investigação e tratamento de síndrome diarreica iniciada há cinco dias. Refere dor abdominal intensa e diarreia inicialmente aquosa, que evoluiu para sanguinolenta nas últimas 24 horas. Após três dias da internação, apresentou insuficiência renal aguda, sendo necessário submetê-la à hemodiálise. Na história epidemiológica, refere ter chegado de viagem à Europa dois dias antes do início dos sintomas.
- Considerando os dados clínicos e epidemiológicos descritos, assinale a alternativa que contém a hipótese diagnóstica mais provável.
- (A) Doença de Chron.
(B) Amebíase e rabdomiólise.
(C) síndrome hemolítico-urêmica associada à diarreia por *E. coli* entero-hemorrágica.
(D) diarreia por *Shigella* e insuficiência renal aguda por desidratação.
(E) colite pseudomembranosa por *Clostridium difficile*.
38. Mulher, 32 anos, do lar, procura atendimento com história de tosse seca, dispneia e chiado no peito há 12 anos. Associa tais episódios à presença de mofo, poeira, fumaça e mudança climática. Nega asma na infância e também tabagismo. Nos últimos 30 dias, refere sintomas diários, sintomas noturnos uma vez na semana e uso diário de β_2 agonista inalatório de curta ação. Traz espirometria que mostra distúrbio ventilatório obstrutivo leve com variação significativa de fluxo após uso de broncodilatador. O exame físico, no momento da consulta, é normal.
- O tratamento medicamentoso de manutenção para essa paciente deve ser com
- (A) β_2 agonista de curta ação e xantina de longa ação.
(B) β_2 agonista de longa ação.
(C) corticoide inalatório em baixa dose e β_2 agonista de longa ação.
(D) antileucotrieno e corticoide oral.
(E) corticoide oral e corticoide inalatório.
39. Distúrbio hidroeletrólítico e de equilíbrio acidobásico mais frequentemente encontrado no paciente com obstrução antropilórica, que é admitido com inapetência, vômitos frequentes e desidratação:
- (A) acidose metabólica hipoclorêmica hiponatrêmica.
(B) acidose respiratória e hiperpotassemia.
(C) acidose metabólica hiperclorêmica hipocalêmica.
(D) alcalose metabólica hipoclorêmica hipocalêmica.
(E) alcalose metabólica hiperclorêmica e acidúria paradoxal.
40. A polirradiculoneuropatia inflamatória desmielinizante aguda mostra-se geralmente de forma simétrica e apresenta peculiaridade diagnóstica nos exames complementares.
- Assinale a alternativa correta em relação ao diagnóstico dessa doença.
- (A) Cultura do líquido positiva para *Campylobacter jejuni*.
(B) Acentuada pleocitose no líquido com bandas oligoclonais.
(C) Ressonância magnética de coluna cervical com desmielinização.
(D) Líquor com aumento de proteínas e celularidade normal.
(E) Eletroencefalografia evidenciando fasciculações e ondas positivas.
41. Homem, 20 anos, apresenta lesões avermelhadas pelo corpo e prurido intenso. Refere ser asmático desde a infância, faz uso recorrente de broncodilatador e acompanhamento regular com pneumologista. Ao exame físico, apresenta pele muito ressecada e lesões eczematosas, vesiculares, predominantemente em fossas poplíteas e cubitais.
- Nesse caso, o diagnóstico correto mais provável é de
- (A) urticária.
(B) rosácea.
(C) pênfigo bolhoso.
(D) escabiose.
(E) dermatite atópica.
42. Mulher, 26 anos, realiza exames laboratoriais de rotina e apresenta os seguintes resultados: hemograma normal, TSH de 10 mcg/mL (normal: 0,4 a 2,5 mcg/mL) e T4 livre de 0,5 ng/mL (normal: 0,8 a 2,0 ng/mL). Traz também anticorpo antitireoglobulina e antiperoxidase tireoidiana francamente positivos e TRAB negativo.
- Assinale a alternativa que apresenta a condução correta desse caso.
- (A) Introdução de metimazol.
(B) Introdução de tiroxina.
(C) Conduta expectante com seguimento anual e repetição dos exames nesse período.
(D) Introdução de corticoide.
(E) Introdução de iodo radiativo.

43. Homem, 39 anos, foi diagnosticado com hepatite B há cerca de 8 meses. Após completar um ano do diagnóstico, foi submetido à nova avaliação laboratorial que se encontra a seguir.

TGO (AST) = 28 UI/L

TGP (ALT) = 32 UI/L

Anti-HBsAg = positivo

Anti-HBc = positivo

HBsAg = negativo

HBeAg = negativo

Face ao exposto, assinale a alternativa correta.

- (A) O paciente encontra-se em estágio de cronificação da doença.
- (B) Deve ser realizado *fibroscan* hepático para estadiamento do grau de fibrose.
- (C) O paciente está curado da hepatite.
- (D) São necessárias a coleta de carga viral e a realização de biópsia hepática.
- (E) Deve-se iniciar prontamente o tratamento com peginterferon, após coleta de carga viral.

44. Em um idoso com anemia ferropriva, vários parâmetros laboratoriais do metabolismo do ferro estão alterados. O mais sensível deles e que traduz a perda do estoque desse oligoelemento e desponta como alteração inicial na sua deficiência é:

- (A) a diminuição da capacidade de ligação do ferro.
- (B) a diminuição da hemoglobina corpuscular média.
- (C) a diminuição da ferritina sérica.
- (D) o aumento da segmentação dos neutrófilos.
- (E) o aumento do volume globular médio.

45. Mulher, 39 anos, refere história de 3 meses de hemoptise recorrente e febre baixa. Ao exame físico: temperatura 37,6 °C, PA = 120 x 80 mmHg, FC = 74 bpm, FR = 14 ipm. Radiografia de tórax demonstra infiltrado peri-hilar bilateral. Exames laboratoriais: hemoglobina = 10,0 g/dL, ureia = 23 mg/dL, creatinina = 2,4 mg/dL, VHS = 50 mm, complementos séricos normais, FAN negativo, ANCA-c positivo, urina I com proteína 2+, hemácias > 100 por campo. Realizada biópsia renal, que mostra granulomas com vasculite necrotizante e depósitos mesangiais de imunoglobulinas e complemento.

Assinale a alternativa que contém o diagnóstico mais provável para esse caso.

- (A) Síndrome de Churg-Strauss.
- (B) Síndrome de Goodpasture.
- (C) Poliarterite nodosa.
- (D) Granulomatose de Wegener.
- (E) Lúpus eritematoso sistêmico.

46. A síndrome hepatorenal é um tipo de insuficiência renal aguda (IRA), que frequentemente complica a cirrose avançada e a insuficiência hepática.

A respeito dessa síndrome, assinale a alternativa correta.

- (A) Na forma mais agressiva da doença, instala-se fibrose maciça em ambos os rins em fase precoce da doença.
- (B) As alterações renais que resultam em IRA são resultado de vasodilatação esplâncnica e shunting arteriovenoso.
- (C) O principal evento fisiopatológico é uma vasodilatação renal abrupta.
- (D) A IRA não é reversível nessa condição, e a diálise deve ser instalada ao diagnóstico.
- (E) É classificada como IRA pós-renal.

47. A vacina contra febre amarela está indicada em residentes e viajantes para áreas com risco de transmissão dessa doença.

Em relação à dose de reforço dessa vacina, após a vacinação adequada com a dose plena, é correto afirmar:

- (A) deve ser aplicada a cada dez anos, independentemente da situação epidemiológica.
- (B) será aplicada após cinco anos da primeira dose, em situações de alto risco.
- (C) deve ser repetida a cada dez anos, desde que exista risco de transmissão.
- (D) pelas recomendações atuais da OMS, não há mais necessidade de ser aplicada.
- (E) seu uso deve ser restrito a pacientes imunodeprimidos, acima dos 65 anos.

48. Homem, 53 anos, foi encaminhado ao pronto atendimento com quadro de agitação, confusão mental e ataxia. A família relatou que ele era alcoolista de longa data e não se alimentava havia vários dias. Ao exame físico, estava confuso, com hálito etílico, mostrava-se desorientado no tempo e no espaço, sua marcha era atáxica, havia nistagmo e paresia do sexto par craniano bilateralmente.

Nesse caso, a medicação de escolha para o tratamento desse paciente é

- (A) o haldol.
- (B) a glicose hipertônica.
- (C) o dissulfiram.
- (D) o diazepam.
- (E) a tiamina.

49. Homem, 35 anos, portador do vírus da imunodeficiência humana (HIV), sem tratamento ou acompanhamento regular, apresenta cefaleia, náuseas, vômitos, marcha atáxica, irritabilidade, confusão mental, febre baixa e borramento visual. Realizada punção líquórica lombar e, posteriormente, esfregaço com nanquim do sedimento, que demonstrou levedura encapsulada positiva, proteína aumentada, glicose diminuída e pleocitose linfocítica.

O tratamento correto desse paciente deverá ser feito com:

- (A) anfotericina B.
- (B) rifampicina + pirazinamida + isoniazida + etambutol.
- (C) sulfametoxazol + trimetropina.
- (D) dexametasona.
- (E) ceftriaxona.

50. A escabiose é uma infestação de ácaros frequente nos seres humanos. Sobre essa doença, assinale a alternativa correta.

- (A) A ivermectina, em dose única de 200 µg/kg por via oral, é eficaz para o tratamento da escabiose em pessoas com a imunidade preservada.
- (B) Após o tratamento da escabiose, o prurido cutâneo desaparece imediatamente.
- (C) O prurido cutâneo, após a infestação por *Sarcoptes scabiei*, ocorre cerca de 04 a 06 semanas do contato inicial, independentemente do número de infestações já ocorridas.
- (D) A infestação por *Sarcoptes scabiei* ocorre entre seres humanos por transferência de *Sarcoptes scabiei* machos e fêmeas adultos.
- (E) A infestação por meio de roupas contaminadas é rara, porque o *Sarcoptes scabiei* não consegue sobreviver longe do hospedeiro.

