



CONCURSO PÚBLICO

008. PROVA OBJETIVA

BIBLIOTECÁRIO – DOCUMENTALISTA

- ◆ Você recebeu sua folha de respostas e este caderno contendo 60 questões objetivas.
- ◆ Confira seus dados impressos na capa deste caderno e na folha de respostas.
- ◆ Quando for permitido abrir o caderno, verifique se está completo ou se apresenta imperfeições. Caso haja algum problema, informe ao fiscal da sala.
- ◆ Leia cuidadosamente todas as questões e escolha a resposta que você considera correta.
- ◆ Marque, na folha de respostas, com caneta de tinta preta, a letra correspondente à alternativa que você escolheu.
- ◆ A duração da prova é de 3 horas e 30 minutos, já incluído o tempo para o preenchimento da folha de respostas.
- ◆ Só será permitida a saída definitiva da sala e do prédio após transcorridos 75% do tempo de duração da prova.
- ◆ Ao sair, você entregará ao fiscal a folha de respostas e este caderno, podendo levar apenas o rascunho de gabarito, localizado em sua carteira, para futura conferência.
- ◆ Até que você saia do prédio, todas as proibições e orientações continuam válidas.

AGUARDE A ORDEM DO FISCAL PARA ABRIR ESTE CADERNO DE QUESTÕES.

Nome do candidato _____

RG _____

Inscrição _____

Prédio _____

Sala _____

Carteira _____

CONHECIMENTOS GERAIS

LÍNGUA PORTUGUESA

Leia o texto, para responder às questões de números **01** a **08**.

Redes pessoais e vulnerabilidade social

Redes sociais têm sido cada vez mais consideradas como elementos importantes na construção de uma grande variedade de processos, desde a mobilização política em movimentos sociais ou partidos políticos, **até** as ações e a estrutura de relações formais e informais entre as elites políticas e econômicas **ou** na estruturação de áreas de políticas públicas, entre muitos outros temas. Número significativo de estudos tem examinado as redes pessoais, aquelas que cercam os indivíduos em particular. Essas análises visam a estudar os efeitos da sociabilidade de diversos grupos sociais, para compreender como os laços sociais são construídos e transformados e suas consequências para fenômenos como integração social, imigração e apoio social.

No caso específico da pobreza, a literatura tem estabelecido de forma cada vez mais eloquente como tais redes medeiam o acesso a recursos materiais e imateriais e, ao fazê-lo, contribuem de forma destacada para a reprodução das condições de privação e das desigualdades sociais. A integração das redes ao estudo da pobreza pode permitir a construção de análises que escapem dos polos analíticos da responsabilização individual dos pobres por sua pobreza (e seus atributos), assim como de análises sistêmicas que foquem apenas os macroprocessos e constrangimentos estruturais que cercam o fenômeno.

A literatura brasileira sobre o tema tem sido marcada por uma oposição entre enfoques centrados nesses dois campos, embora os últimos anos tenham assistido a uma clara hegemonia dos estudos baseados em atributos e ações individuais para a explicação da pobreza. Parece-nos evidente que tanto constrangimentos e processos supraindividuais (incluindo os econômicos) quanto estratégias e credenciais dos indivíduos importam para a constituição e a reprodução de situações de pobreza. Entretanto, essas devem ser analisadas no cotidiano dos indivíduos, de maneira que compreendamos de que forma medeiam o seu acesso a mercados, ao Estado e às trocas sociais que provêm bem-estar.

(Eduardo Marques, Gabriela Castello e Renata M. Bichir.
Revista USP, nº 92, 2011-2012. Adaptado)

- 01.** É correto afirmar que esse texto se dedica, principalmente, a
- (A) denunciar equívocos frequentes nos estudos sobre a pobreza.
 - (B) criticar o tratamento dado ao tema “pobreza” pelos estudiosos de redes sociais.
 - (C) discutir o papel das elites econômicas no incentivo ao consumo.
 - (D) expor contribuições das redes pessoais para o estudo da pobreza.
 - (E) apontar medidas capazes de minimizar o problema da desigualdade social.

- 02.** De acordo com o texto, um dos aspectos positivos do recurso às redes pessoais para análise da pobreza está em
- (A) desvincular-se da perspectiva analítica de estudos que atribuem a responsabilidade pela pobreza ao pobre ou à ação de elementos acima do plano individual.
 - (B) condensar informações pessoais e grupais, para conhecer os benefícios à disposição dos cidadãos e possibilitar-lhes melhores recursos materiais e imateriais.
 - (C) desfazer a crença de que a sociabilidade é um fenômeno que depende de o indivíduo abandonar as condições de pobreza e buscar a própria felicidade.
 - (D) facilitar a mobilização de grupos de interesse (econômico, político) com o objetivo social definido de remover obstáculos à ascensão social.
 - (E) possibilitar aos menos favorecidos acesso a recursos econômicos, além de promover a integração deles a outros grupos.

- 03.** Assinale a alternativa que preenche corretamente as lacunas da afirmação:

A relação de sentido estabelecida no contexto pelas expressões destacadas no primeiro parágrafo é de _____ e tem equivalente na expressão em destaque na passagem _____.

- (A) abrangência ... “análises sistêmicas que foquem **apenas** os macroprocessos”
- (B) limite temporal ... “de forma **cada vez mais** eloquente”
- (C) alternância ... “**desde** a mobilização política em movimentos sociais”
- (D) limite espacial ... “aquelas que cercam os indivíduos **em particular**”
- (E) inclusão ... “**assim como** de análises sistêmicas”

Para responder às questões de números **04** a **06**, considere esta passagem do texto:

(I) A literatura brasileira sobre o tema tem sido marcada por uma oposição entre enfoques centrados nesses dois campos, (II) **embora os últimos anos tenham assistido** (III) a uma clara hegemonia dos estudos baseados em atributos e ações individuais (IV) **para a explicação da pobreza**.

- 04.** Assinale a alternativa contendo afirmação correta.

- (A) O trecho (II) expressa, em relação ao (I), a ideia de restrição, podendo ser substituído por “contanto que os últimos anos assistiram”.
- (B) O trecho (IV) expressa, em relação ao (III), a ideia de intenção, podendo ser substituído por “enfim explicando a pobreza”.
- (C) O trecho (II) expressa, em relação ao (I), a ideia de concessão, podendo ser substituído por “apesar de os últimos anos terem assistido”.
- (D) O trecho (II) expressa, em relação ao (I), a ideia de limitação, podendo ser substituído por “desde que os últimos anos assistiram”.
- (E) O trecho (IV) expressa, em relação ao (III), a ideia de proximidade, podendo ser substituído por “ao encontro da explicação da pobreza”.

05. As palavras “hegemonia” e “atributos” têm sinônimos adequados ao contexto em:

- (A) supremacia e concessões.
- (B) preponderância e peculiaridades.
- (C) identidade e qualidades.
- (D) disparidade e valores.
- (E) decadência e atrativos.

06. A expressão verbal “tem sido marcada” exprime a noção de ação

- (A) interrompida no tempo.
- (B) encerrada no presente.
- (C) inconclusa no tempo.
- (D) concluída em passado remoto.
- (E) contínua em passado recente.

07. Assinale a alternativa em que a concordância, nominal e verbal, está de acordo com a norma-padrão.

- (A) Foi observado, muito recentemente, a importância das redes sociais quando se tratam de vários processos sociais.
- (B) Já houveram evidências de que as redes sociais são o meio melhor indicado para fornecer informações sobre a pobreza.
- (C) Tanto as desigualdades sociais quanto a reprodução das condições de privação vem sendo associada à ação das redes sociais.
- (D) Graças aos estudos atuais, o fenômeno da pobreza têm sido o menos possível associados a ações individuais.
- (E) Constataram-se cerca de 50% dos estudos atuais examinando as redes pessoais, mas não há ainda conclusões bastantes sobre o tema.

08. Assinale a alternativa em que o trecho destacado está reescrito de acordo com a norma-padrão de emprego de pronomes.

- (A) ... constrangimentos estruturais que **cercam o fenômeno [cercam-lo]**.
- (B) ... como tais redes **medeiam o acesso [medeiam-no]**.
- (C) Número significativo de estudos **tem examinado as redes pessoais [tem examinado elas]**.
- (D) ... trocas sociais que **provêm bem-estar [provêm-lhe]**.
- (E) Essas análises visam a **estudar os efeitos da sociabilidade [estudar eles]**.

Leia o texto, para responder às questões de números 09 a 14.

Organograma

Dizem que em matéria de organização aquele Ministério é de amargar. De vez em quando um processo cai no vazio e desaparece para nunca mais. Por quê? Porque o único Ministro que se lembrou de organizá-lo, segundo me contaram, tinha mania de organização.

Mania oriunda de uma sensibilidade estética o seu tanto exacerbada, capaz de exteriorizar-se em requintes de planejamento burocrático. Aparentemente, essa marca de sua personalidade condizia com as altas funções que já lhe cabiam.

Mas só aparentemente: a primazia do fator estético, feito de equilíbrio, proporção e harmonia, passou a ser a determinante principal de todos os seus atos – tudo mais no Ministério que se danasse. Como no remédio para nascer cabelo: não nascia, mas dava brilho.

Dizem que, quando tomou posse do cargo, a primeira coisa que fez foi encomendar a confecção de um artístico organograma. Quando lhe trouxeram o trabalho, encomendado no Departamento do Pessoal, que por sua vez o encomendou a um desenhista particular, o Ministro não fez mais nada a não ser estudar a galharia daquela árvore geométrica, em função da qual as atividades de sua Pasta passariam a desenvolver-se.

– Este organograma está uma droga. Não posso depender uma coisa destas na parede de meu gabinete.

Pôs-se imediatamente a inventar novas repartições, serviços disso e daquilo – tudo fictício, irreal, imaginário – para estabelecer o equilíbrio organogramático com departamento disso, departamento daquilo.

O certo é que o novo organograma foi executado, e todo aquele que tivesse a ventura de penetrar em seu gabinete podia admirá-lo.

– Tudo isso sob seu controle, Ministro?

– Para você ver, meu filho: se não fosse eu, todo esse complexo administrativo já teria desabado para um lado, como uma árvore desgalhada.

Dizem, mesmo, que até hoje o magnífico organograma figura no tal Ministério, como uma das mais importantes realizações de sua gestão.

(Fernando Sabino, *A mulher do vizinho*. Adaptado)

09. Segundo o texto, a mania de organização do Ministro

- (A) serviu de base para estruturar uma Pasta com várias novas e eficientes seções.
- (B) foi responsável pelo reconhecimento público da eficácia do trabalho da Pasta.
- (C) fez com que os atos dele priorizassem o bom funcionamento da Pasta.
- (D) resultou num organograma que não passou de peça decorativa em seu gabinete.
- (E) criou um clima de valorização estética no ambiente do Ministério.

10. No contexto das passagens – **Dizem** que em matéria de organização... (1º parágrafo) / **Dizem** que, quando tomou posse do cargo ... (4º parágrafo) –, o efeito de empregar o verbo na 3ª pessoa do plural é expressar a ideia de que
- (A) o narrador pretende criar efeito de suspense.
 - (B) a informação prestada não é digna de crédito.
 - (C) o agente da ação é incerto, não identificado.
 - (D) a fonte da afirmação é o próprio narrador.
 - (E) a ação verbal não foi efetivamente praticada.
11. A alternativa contendo palavras que afirmam o sentido contrário das destacadas em – Mania oriunda de uma sensibilidade estética o seu tanto **exacerbada**... / a **primazia** do fator estético, feito de equilíbrio, proporção e harmonia, passou a ser a determinante principal de todos os seus atos ... – é:
- (A) abrandada e excelência.
 - (B) acomodada e excesso.
 - (C) ordinária e consideração.
 - (D) amenizada e menosprezo.
 - (E) indefinida e precedência.
12. É caracterizada pelo emprego de palavra(s) em sentido figurado a passagem:
- (A) ... a primeira coisa que fez foi encomendar a confecção de um artístico organograma.
 - (B) ... o Ministro não fez mais nada a não ser estudar a galharia daquela árvore geométrica...
 - (C) ... todo aquele que tivesse a ventura de penetrar em seu gabinete podia admirá-lo.
 - (D) ... essa marca de sua personalidade condizia com as altas funções que lhe cabiam.
 - (E) Dizem, mesmo, que até hoje o magnífico organograma figura no tal Ministério...
13. Assinale a alternativa em que os verbos destacados nas passagens – Aparentemente, essa marca de sua personalidade **condizia** com as altas funções que lhe **cabiam**. / se não **fosse eu**, todo esse complexo administrativo já **teria desabado** para um lado... – estão em correlação adequada, segundo a norma-padrão.
- (A) condisse ... couberam ... formos nós ... desabará
 - (B) condiz ... couberem ... eram vocês ... desaba
 - (C) condiria ... cabem ... era eu ... desabava
 - (D) condirá ... coubessem ... fôramos nós ... desabou
 - (E) condissera ... caberiam ... seriam eles ... desabaria
14. A passagem do texto em que, de acordo com a norma-padrão, o pronome destacado pode ser colocado antes ou depois do verbo a que se vincula é:
- (A) ... capaz de exteriorizar-**se** em requintes de planejamento...
 - (B) ... essa marca de sua personalidade condizia com as altas funções que já **lhe** cabiam.
 - (C) Quando **lhe** trouxeram o trabalho, encomendado no Departamento do Pessoal...
 - (D) Pôs-**se** imediatamente a inventar novas repartições...
 - (E) ... tudo mais no Ministério que **se** danasse...
15. Assinale a alternativa cujo enunciado se apresenta de acordo com a norma-padrão de pontuação e emprego do sinal de crase.
- (A) A cidade de São Bonifácio, incrustada nas encostas da Serra Geral de Santa Catarina, à 70 quilômetros de Florianópolis é um lugar de muitas curiosidades.
 - (B) A imigração alemã que dá origem à São Bonifácio vincula-se as grandes migrações, do início do século XIX.
 - (C) A origem do município de São Bonifácio, está ligada à criação da Colônia Teresópolis, unificada com à Colônia Santa Isabel.
 - (D) A emigração de trabalhadores, tanto urbanos quanto rurais respondia à uma estratégia de Estado para diminuir às formas de pressão internas.
 - (E) O professor pediu a Egon, seu filho, que limpasse os sapatos do governador, sujos de barro devido ao acesso difícil à nossa localidade na época.

LEGISLAÇÃO

- 16.** A respeito do regime jurídico dos servidores públicos civis da União, das autarquias e das fundações públicas federais, assinale a alternativa correta, conforme a Lei nº 8.112/1990.
- (A) Servidor é a pessoa legalmente investida do serviço público.
 - (B) Cargo público é o conjunto de atribuições e responsabilidades previstas na estrutura organizacional que devem ser cometidas a um servidor.
 - (C) Os cargos públicos, acessíveis a todos os brasileiros natos, são criados por lei complementar, com denominação própria e vencimento pago pelos cofres públicos.
 - (D) É absolutamente proibida a prestação de serviços gratuitos.
 - (E) O provimento dos cargos públicos far-se-á mediante ato da autoridade competente do Poder Executivo, ainda que se trate de cargo da estrutura de outro Poder.
- 17.** É requisito básico para investidura em cargo público, segundo a Lei nº 8.112/1990,
- (A) a nacionalidade originária brasileira.
 - (B) o gozo dos direitos sociais.
 - (C) quitação com as obrigações militares e eleitorais.
 - (D) ensino médio completo, no mínimo.
 - (E) idade mínima de dezesseis anos.
- 18.** A realização de concurso público para a seleção de profissionais integrarem o serviço público é mandamento constitucional, excetuadas algumas situações específicas, tais como a dos cargos em comissão demissíveis *ad nutum*. A respeito do concurso público, é correto afirmar, com base na Lei nº 8.112/1990, que
- (A) o concurso será de provas e títulos, devendo ser realizado em duas etapas, conforme dispuser o respectivo plano de carreira, condicionada a inscrição do candidato ao pagamento do valor fixado no edital.
 - (B) o concurso público terá validade de 4 (quatro) anos, se o seu prazo for prorrogado uma única vez.
 - (C) o prazo de validade do concurso e as condições de sua realização serão fixados em edital, que será publicado na internet e em periódicos especializados de grande circulação.
 - (D) não se abrirá novo concurso enquanto houver candidato aprovado em concurso anterior com prazo de validade não expirado.
 - (E) a nomeação para cargo técnico em comissão depende de prévia habilitação em processo seletivo simplificado, obedecida a ordem de classificação, em razão do princípio da moralidade e impessoalidade.
- 19.** Fulano da Silva é servidor público federal e há seis meses vem se recuperando de acidente ocorrido fora do ambiente de trabalho que lhe causou cegueira total permanente, perda da função motora nos membros superiores e perda da capacidade de fala. A limitação da sua capacidade por decorrência do acidente foi verificada em inspeção médica. A respeito dessa situação hipotética, é correto afirmar, com base na Lei nº 8.112/1990, que
- (A) se julgado incapaz para o serviço público, Fulano será exonerado a bem do serviço público.
 - (B) caso seja possível a investidura do servidor em cargo de atribuições e responsabilidades compatíveis com a limitação, ocorrerá a chamada recondução do servidor.
 - (C) caso a nova condição física de Fulano se mostre incompatível com qualquer função no serviço público, ele poderá optar pela aposentadoria ou pela disponibilidade, caso no qual aguardará eventual recuperação sem recebimento de quaisquer vencimentos.
 - (D) Fulano permanecerá como servidor público em licença médica renovável após avaliação médica até a sua plena recuperação ou a sua aposentadoria por idade, o que ocorrer primeiro.
 - (E) eventual readaptação do servidor será efetivada em cargo de atribuições afins, respeitada a habilitação exigida, nível de escolaridade e equivalência de vencimentos.
- 20.** Com base na Lei nº 8.112/1990, é correto afirmar que poderá o servidor ausentar-se do serviço por
- (A) uma manhã ou uma tarde, para doação de sangue.
 - (B) 8 (oito) dias consecutivos em razão de casamento.
 - (C) 2 (dois) dias, para se alistar como eleitor.
 - (D) 8 (oito) dias úteis em razão de falecimento do cônjuge.
 - (E) 2 (dois) dias, em caso de divórcio ou separação judicial.

21. A universidade federal X, criada por lei como autarquia, pretende fazer a contratação de obra de engenharia para a instalação de um novo prédio administrativo, sem qualquer relação com as atividades de ciência, tecnologia e inovação. Como a universidade não possui orçamento para a realização da obra em 2019, pretende incluir no edital de licitação a obrigatoriedade de que a empreiteira obtenha os recursos financeiros necessários à execução da obra, de maneira que a integridade do valor do contrato seja pago apenas no exercício de 2020, com a obra entregue e o prédio em pleno funcionamento. Sem recursos igualmente para a contratação prévia de projeto básico e executivo, a universidade espera transferir ainda ao vencedor da licitação a atribuição de realizar os projetos necessários à construção da obra, inclusive o projeto básico. A respeito da situação hipotética descrita, é correto afirmar, com base na Lei nº 8.666/1993, que
- (A) é vedado incluir no objeto da licitação a obtenção de recursos financeiros para sua execução, qualquer que seja a sua origem, exceto nos casos de empreendimentos executados e explorados sob o regime de concessão, o que não é o caso da situação descrita.
 - (B) no caso descrito, é possível a publicação do edital de licitação apenas com o anteprojeto de engenharia aprovado pela autoridade competente e disponível para exame dos interessados em participar do processo licitatório.
 - (C) embora haja parcelas da obra a serem executadas no exercício de 2019, não há necessidade de previsão de recursos que assegurem o pagamento dessas obrigações nesse ano, sendo possível a realização da licitação com base apenas na expectativa dos dirigentes da autarquia de inclusão dos recursos necessários no orçamento referente a 2020, quando deverão ser feitos os pagamentos.
 - (D) não haverá vedação à participação na licitação por parte do autor do projeto básico ou executivo, neste caso, por se pretender transferir a responsabilidade pela elaboração do projeto para o empreiteiro licitante.
 - (E) independentemente do valor do contrato, a licitação deverá ocorrer pela modalidade concorrência, por se tratar de obra de engenharia licitada apenas com base em anteprojeto, transferindo-se a incumbência da elaboração do projeto básico e executivo para o contratado.
22. A respeito da realização de compras de bens pela Administração Pública, é correto afirmar, com base na Lei nº 8.666/1993, que deverão
- (A) atender ao princípio da especificação, que imponha compatibilidade de definições técnicas e de desempenho, garantidas, quando for o caso, as condições mais econômicas de manutenção, assistência técnica e as mais longas garantias oferecidas no mercado.
 - (B) ser observadas a especificação completa do bem a ser adquirido com indicação de marcas sempre que houver preferência justificada por um determinado fornecedor.
 - (C) ser processadas por meio de sistema de registro de preços, sempre que possível.
 - (D) submeter-se às condições de aquisição e pagamento semelhantes às de outros entes públicos, ainda que em outros países.
 - (E) ser subdivididas em tantas parcelas quantas necessárias para a realização da licitação pelas modalidades mais simples, visando a economicidade e a eficiência da contratação.
23. Com base na Lei nº 8.666/1993, é dispensável a licitação
- (A) quando não acudirem interessados à licitação anterior e esta, justificadamente, não puder ser repetida sem prejuízo para a Administração, autorizado acréscimo de no máximo 10% (dez por cento) no valor do contrato.
 - (B) quando a União, o Estado, o Distrito Federal e o Município tiverem que intervir no domínio econômico para regular preços ou normalizar o abastecimento.
 - (C) para a compra ou locação de automóveis destinados ao atendimento das finalidades precípua da administração, desde que o preço seja compatível com o valor de mercado, segundo avaliação prévia.
 - (D) nos casos de guerra ou grave perturbação da ordem.
 - (E) nas compras de hortifrutigranjeiros, pão e outros gêneros perecíveis, no tempo necessário para a realização dos processos licitatórios correspondentes, realizadas diretamente com base na média de preços dos últimos 90 (noventa) dias.

24. É relativamente comum a participação de consórcios de empresas em licitações públicas. A esse respeito, é correto afirmar, com base na Lei nº 8.666/1993, que

- (A) o consórcio deverá estar constituído há ao menos 12 (doze) meses da data da publicação do edital para que possa participar da licitação.
- (B) todas as empresas que integram o consórcio terão as mesmas responsabilidades e participação no valor do contrato, representando de forma igual o consórcio junto à Administração, sem a indicação de empresa líder.
- (C) há responsabilidade limitada dos integrantes pelos atos praticados em consórcio, tanto na fase de licitação quanto na de execução do contrato, ao valor aportado no ato de formação do consórcio.
- (D) há proibição de realização de consórcio envolvendo ao mesmo tempo empresas brasileiras e estrangeiras no caso de obras de engenharia.
- (E) há impedimento de participação de empresa consorciada, na mesma licitação, através de mais de um consórcio ou isoladamente.

25. Constitui motivo para rescisão do contrato, com base na Lei nº 8.666/1993,

- (A) a alteração social ou a modificação da finalidade ou da estrutura da empresa, que prejudique a execução do contrato.
- (B) razões de interesse público de conhecimento da Administração justificadas por mudança na liderança do órgão público contratante em razão do resultado de prévio pleito eleitoral.
- (C) a ocorrência de caso fortuito ou de força maior, quando meramente alegada pela Administração ou comprovada pelo contratado, impeditiva da execução do contrato.
- (D) a suspensão de sua execução, por ordem verbal da Administração, por prazo superior a 90 (noventa) dias, salvo em caso de calamidade pública.
- (E) a decretação de recuperação judicial ou a instauração de processo de intervenção administrativa.

26. Considere a seguinte tela do Windows 7 em sua configuração padrão:

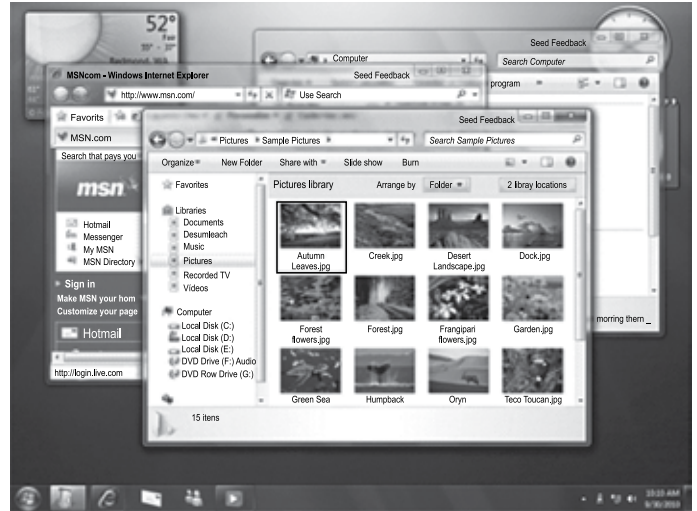

Assinale a alternativa que apresenta o resultado esperado ao executar uma vez o atalho de teclado “tecla Windows + M”.

- (A) As três janelas abertas serão ajustadas lado a lado.
- (B) As três janelas abertas serão ajustadas uma embaixo da outra.
- (C) A janela do Windows Internet Explorer será selecionada.
- (D) A janela selecionada será maximizada.
- (E) As três janelas abertas serão minimizadas.

27. Um usuário entra no site da VUNESP por meio do Windows Internet Explorer em sua configuração padrão. Em seguida, ele seleciona o trecho de texto destacado na imagem a seguir e pressiona simultaneamente as teclas "CTRL" e "C".



HOME > QUEM SOMOS

QUEM SOMOS

A Fundação para o Vestibular da Universidade Estadual Paulista - VUNESP - é uma fundação com personalidade jurídica de direito privado, sem fins lucrativos, e suas principais atividades são: planejar, organizar, executar e supervisionar o concurso Vestibular da Unesp; realizar vestibulares e concursos diversos para outras instituições e promover as atividades de pesquisa e extensão de serviços à comunidade, na área educacional.

O usuário cria um novo documento no MS-Word 2010, em sua configuração padrão. Nesse documento, ele clica na primeira linha da primeira página e pressiona as teclas "CTRL" e "V", simultaneamente. Assinale a alternativa que apresenta o resultado esperado após a realização dessas ações.

- (A) A página web inteira será colada no documento com a formatação original.
- (B) A página web inteira será colada no documento sem a formatação original.
- (C) Apenas a formatação original da página web será aplicada ao documento.
- (D) O texto selecionado será colado no documento.
- (E) A URL da página web será colada no documento.

28. No MS-Excel 2010, em sua configuração padrão, o recurso "Colar Especial" permite, entre outras funcionalidades, colar os Valores ou as Fórmulas. Ao copiar uma célula que tem como conteúdo uma fórmula e utilizar o recurso "Colar", por padrão, será feita uma cópia

- (A) da fórmula com formatação.
- (B) da fórmula sem formatação.
- (C) do valor com formatação.
- (D) do valor sem formatação.
- (E) da formatação, apenas.

29. Considere a seguinte tabela, editada no MS-Excel 2010 em sua configuração padrão.

	A	B	C
1	Template	Nome	Mensagem
2	Olá \${NOME}, Gostaria de informar que sua documentação está pronta para retirada.	Jorge	Olá Jorge, Gostaria de informar que sua documentação está pronta para retirada.
3	Att,		Att,
4			

A célula C2 contém a fórmula:

- (A) =SUBSTITUIR(A2;"NOME";B2)
- (B) =SUBSTITUIR(A2;"\${NOME}";B2)
- (C) =TEMPLATE(A2;"NOME";B2)
- (D) =TEMPLATE(A2;"\${NOME}";B2)
- (E) =BUSCAR(A2;"\${NOME}";SUBSTITUIR(B2))

30. No buscador de páginas web Google, a palavra-chave utilizada para buscar arquivos com determinadas extensões, como PDF, DOCX, XLS etc, é

- (A) file.
- (B) extension.
- (C) filetype.
- (D) typefile.
- (E) type.

CONHECIMENTOS ESPECÍFICOS

31. A Biblioteconomia tem como objeto a biblioteca e um conjunto de ideias relacionadas que a consideram como uma instituição social que
- (A) analisa o processo que envolve o movimento da informação em um sistema de comunicação humana a partir da produção do conhecimento.
 - (B) tem por base as tentativas para caracterizar e modelar, de forma automática, o processo de recuperação da informação ou dos documentos.
 - (C) tem como fenômeno central o movimento da informação em um sistema de comunicação com foco no *feedback* da mensagem.
 - (D) permite a formalização do conceito de informação como um sistema fluido, indivisível, e transmissível por sinais mensuráveis.
 - (E) abarca um contexto amplo envolvendo um processo de mudança social cuja função é ser o fio condutor entre indivíduos e o conhecimento de que necessitam.
32. Assinale a alternativa correta sobre tipos de documentos na área da Biblioteconomia.
- (A) Desenho técnico é a representação em desenho de um edifício, elaborada com o propósito de mostrar antes da construção como esse edifício será depois de terminado.
 - (B) Microfilme é uma tira de filme que contém certo número de microimagens em sequência linear, com imagens que possam ser facilmente lidas a olho nu.
 - (C) Fascículo é uma das divisões temporárias de um item impresso, lançado por partes, em geral protegido por revestimentos provisórios e pode ou não ser numerado.
 - (D) Mapa é um volume que contém lâminas, gravuras, e tabelas com ou sem texto descritivo, publicado independente ou como material adicional.
 - (E) Globo é uma representação geralmente em escala e em superfície plana de determinadas características materiais ou abstratas da superfície da Terra.
33. Com relação às bibliotecas universitárias, é correto afirmar que
- (A) são instituições que nasceram no século XVII e foram definindo seu papel ao longo do tempo, estabelecendo seu espaço e oferecendo serviços ao público como polo aglutinador de saberes.
 - (B) surgem agregadas às universidades e, mesmo resultando da tradição monacal dos mosteiros e congregações religiosas, atendem diretamente às necessidades de bibliografia descrita nos currículos dos cursos superiores.
 - (C) inicialmente se destinam ao público geral e mudam suas características para se adequarem às novas demandas, configuradas dentro de um contexto de alterações sociais operadas no âmbito social e religioso.
 - (D) têm, até o século XX, a ordem filosófica e racional do conhecimento na organização de seus catálogos e acervos reforçada pelo crescimento quantitativo das coleções e pela visão de mundo no período.
 - (E) com o crescimento numérico de livros em circulação e o pensamento humanista do século XIX, outros formatos para a difusão do conhecimento como artigos de revistas científicas foram preteridos e a ênfase de seus acervos recaiu sobre os textos clássicos.
34. Identificador único que fornece informações de validação dos registros do conhecimento científico em formato padronizado internacionalmente com *link* persistente para um documento da *web*. Trata-se de
- (A) ISSN.
 - (B) ISBN.
 - (C) ORCID.
 - (D) RESEARCH ID.
 - (E) DOI.
35. A Bibliometria é composta por um conjunto de métodos estatísticos e matemáticos utilizados em fórmulas e representações gráficas que visam analisar, quantificar e medir os resultados das atividades científicas, gerando indicadores bibliométricos.
- Assim sendo, assinale a alternativa que contém somente bases de dados que disponibilizam indicadores bibliométricos entre seus recursos informacionais.
- (A) SciELO, Web of Science, SCOPUS.
 - (B) Embase, PubMed, AGRICOLA.
 - (C) LISTA, LISA, ERIC.
 - (D) ANTE, Aerospace Database, Engineering Research Database.
 - (E) LILACS, BioMed Central, EBM Reviews.

- 36.** Na representação descritiva de documentos,
- (A) segundo o AACR2, a catalogação deve ser apresentada em apenas um nível, levando-se em consideração o tipo de catálogo a construir e o tipo de usuário.
 - (B) é preciso, ao elaborar o catálogo da biblioteca, prestar atenção na uniformidade das informações, na preparação e na manutenção, sem economia de recursos e tempo.
 - (C) deve-se priorizar, no desenvolvimento do catálogo, a atualidade da informação, já que o catálogo não precisa estar plenamente de acordo com o acervo da biblioteca.
 - (D) o processamento técnico das informações do qual resulta o catálogo da biblioteca só poderá ser um bom instrumento de comunicação à medida que for normalizado.
 - (E) a preparação e a organização de mensagens codificadas para o catálogo podem ocorrer com base em itens que ainda não existem no acervo, mas passíveis de inclusão no futuro.
- 37.** De acordo com o Código de Catalogação Anglo-Americano (AACR2), é correto afirmar que
- (A) entrada principal é o registro catalográfico completo de um item, apresentado na forma que permita ser identificado, citado de maneira uniforme e que pode incluir a pista.
 - (B) entrada analítica é a entrada que se acrescenta, além da entrada prioritária, e que serve para representar um item no catálogo.
 - (C) entrada secundária é entrada para parte de um item já registrado sob uma entrada mais abrangente, válida para qualquer tipo de formato do documento.
 - (D) entrada de nome-título é uma entrada principal, que consiste no nome de uma pessoa ou entidade obrigatoriamente acrescido do título do item para completar a informação.
 - (E) entrada de entidade é a entrada que se constitui em parte integrante ou subordinada de uma entidade maior, em relação à qual ocupa posição hierárquica inferior.
- 38.** Sobre RDA (*Resource Description and Access*), é correto afirmar que
- (A) mantém uma forte relação com o código AACR2, do qual difere pouco, foi baseado em estrutura teórica e em conceito desenvolvido para ambiente digital, apresentando escopo menos abrangente.
 - (B) consiste em um conjunto de instruções e está em harmonização com os modelos conceituais do FRBR (Requisitos Funcionais para Registros Bibliográficos) e FRAD (Requisitos Funcionais para Dados de Autoridade).
 - (C) se trata de uma norma projetada para focar a atenção na qualidade de dados do catálogo e nas tarefas executadas no processamento da descoberta de recursos informacionais para apoiar as tarefas de gestão de acervos digitais.
 - (D) os dados RDA devem ser codificados com o emprego do esquema do MARC21, podendo, mediante adaptações à norma, utilizar outros formatos como o Dublin Core e o MODS desenvolvido pela Biblioteca do Congresso dos Estados Unidos.
 - (E) a norma foi projetada para proporcionar uma estrutura coerente, inflexível e padronizada, tanto para a descrição técnica quanto para a descrição de conteúdo de alguns tipos de recursos informacionais.
- 39.** A respeito dos princípios de classificação de documentos, é correto afirmar que
- (A) é importante seguir a lógica de cada unidade de informação; o tipo de clientela e o tamanho do acervo não são pontos importantes; e as regras de classificação não podem ser modificadas para atender necessidades especiais.
 - (B) o documento pode e deve ser classificado pelo título que, de acordo com as normas de elaboração documentárias, representa bem e de forma fiel o conteúdo informacional dos textos científicos, literários, artísticos, iconográficos e audiovisuais.
 - (C) a obra deve ser preferencialmente classificada pelo assunto principal; deve-se observar o objetivo do autor, a finalidade da obra, o propósito de quem a escreveu, ou buscar identificar a tendência predominante do documento.
 - (D) o número de classificação deve ser o mais geral possível, evitando-se o uso de notações muito específicas, seguindo orientação baseada no axioma de Ranganthan de que a biblioteca é um sistema fechado.
 - (E) as obras devem ser organizadas, na maioria dos casos, por data, encadernação, idioma, forma literária, ou pelo tipo de usuário para o qual a obra está dirigida, e o acervo deverá ser reclassificado sempre que necessário.

40. Classificação Decimal de Dewey, a CDD, foi

- (A) idealizada por um bibliotecário norte-americano como um sistema de classificação baseado no uso dos números em ordem decimal, sendo que números na sequência decimal já tinham sido usados por Mame, em 1553, e por Shurtleff, em 1856, para a disposição dos livros entre si.
- (B) inventada quando Dewey se interessou pelo arranjo dos livros na biblioteca do *Columbia College*, onde o sistema de livre acesso aos acervos estava implantado, o que motivou a procura de uma arrumação sistemática das coleções.
- (C) influenciada pelo sistema de classificação que Charles Ami Cutter tinha idealizado para a biblioteca do *Boston Athenaeum* e teve por base a ordem direta do sistema filosófico de classificação do conhecimento proposto por Bacon.
- (D) publicada anonimamente em 1873 sob o título *A Classification and Subject Index for Cataloging and Arranging the Books and Pamphlets of a Library*, que, devido ao grande sucesso, teve, a partir da edição seguinte, o nome de Dewey integrado ao título.
- (E) adaptada pelo Instituto Internacional de Bibliografia em 1895 para compilação do repertório bibliográfico universal, que se baseou no trabalho de Dewey e desenvolveu um sistema conhecido como Classificação de Bruxellas, hoje chamado de CDU.

41. Listas estruturadas de termos associados empregadas por analistas de informação e indexadores, para descrever um documento com a desejada especificidade na entrada do sistema de informação, e para permitir aos pesquisadores a recuperação da informação na saída do sistema. Trata-se da definição de

- (A) anéis de sinônimos.
- (B) ontologias.
- (C) sistemas de classificação bibliográfica.
- (D) tesouros.
- (E) taxonomias.

42. No documento de política de formação e desenvolvimento de coleções em bibliotecas, para o processo de

- (A) avaliação devem constar a identificação do estoque de informação, materiais que o compõem (conteúdo e formato) e recursos financeiros disponíveis para formação e desenvolvimento.
- (B) aquisição devem constar as metodologias qualitativas e quantitativas com métodos e responsáveis, a periodicidade com previsão de prazos e a execução do remanejamento e do descarte.
- (C) seleção devem constar a responsabilidade pela atividade, os princípios, as atribuições e competências, os critérios por tipo de obra e de suporte físico e os instrumentos ou fontes auxiliares.
- (D) desbastamento devem constar a análise qualitativa com critérios e a análise quantitativa com número de títulos e exemplares por tipo de obra, segundo parâmetros e recomendações oficiais ou demandas verificadas.
- (E) conservação devem constar os critérios, as responsabilidades, as formas de aquisição (compra, doação, permuta, intercâmbio) e a reposição de materiais (situações e formas previstas para reposição).

43. O sistema que consiste na organização e coordenação de materiais nos acervos, envolvendo duas ou mais entidades, como bibliotecas, centros ou serviços de documentação, em âmbito local, regional, nacional ou internacional e que tem por finalidade prover a existência de, pelo menos, um exemplar de cada publicação por área geográfica é

- (A) a comutação bibliográfica.
- (B) o empréstimo entre unidades de informação.
- (C) o contrato de distribuição.
- (D) o intercâmbio de dados.
- (E) a aquisição planejada.

44. Atividade em que uma unidade de informação oferece um ponto de acesso em linha, frequentemente em tempo real, que o usuário da biblioteca pode identificar imediatamente no *site*, ao qual ele apresenta uma solicitação sem estar fisicamente presente, desejando obter uma resposta rápida, pertinente e de qualidade. Trata-se de

- (A) disseminação seletiva da informação.
- (B) empréstimo interunidades.
- (C) treinamento em bases de dados.
- (D) serviço de referência virtual.
- (E) fornecimento de fotocópias.

45. As bibliotecas podem auxiliar os usuários na determinação da natureza da informação de que necessitam, no acesso à informação com efetividade, na avaliação interpretativa da informação e das suas fontes, no uso da informação para alcançar um objetivo, e na compreensão das questões econômicas, legais e sociais relacionadas ao uso da informação, sendo correto afirmar, em relação ao usuário, que
- (A) competência informacional é definida como um grupo de habilidades para identificar uma necessidade de informação, assim como também de recuperar, avaliar, usar e reconstruir o conhecimento contido nas fontes de informação recuperadas.
 - (B) atitude informacional é definida como o efeito do processo de aprender, como uma transformação permanente e produzida no comportamento ou nas capacidades de um indivíduo graças à prática ou a outras formas de experiência.
 - (C) desenvolvimento de habilidades informacionais é definido como o processo de aprendizagem centrado no usuário, para que o indivíduo construa seu próprio conhecimento, usando a aprendizagem significativa, entre outros avanços pedagógicos.
 - (D) capacidade informacional é definida como a participação de um processo educativo orientado à aprendizagem; aquele que tem a responsabilidade de construir conhecimento em um ambiente flexível, com ou sem o apoio de um facilitador.
 - (E) habilidade informacional é definida como a fase prioritária dentre as fases requeridas para construir conhecimento que pode se realizar em espaços educacionais diferentes, tais quais uma sala de aula, um laboratório, ou usando a internet.
46. A respeito da Ciência Aberta, é correto afirmar que
- (A) acesso aberto pode ser definido como a disponibilização de cópia de um manuscrito próprio em um *site* pessoal, repositório institucional ou qualquer tipo de repositório.
 - (B) autoarquivo ocorre quando o documento é disponibilizado por terceiros para leitura, isento de encargos, embora a sua reutilização seja restrita pelos direitos de autor.
 - (C) acesso via dourada se refere à produção e disseminação de artigos de revistas científicas eletrônicas de acesso livre na Internet, sem restrições de acesso ou uso.
 - (D) acesso embargado significa que o acesso direto e imediato só é permitido a um grupo de usuários, sendo que o acesso ao conteúdo integral do documento não é permitido ao público em geral.
 - (E) acesso restrito significa que o conteúdo está indisponível por um período limitado de tempo; tendo findado esse período, o conteúdo será disponibilizado em acesso aberto e sem restrições.
47. Licença *Creative Commons* que permite que outros recriem, adaptem e criem a partir de um trabalho para fins não comerciais, e embora os novos trabalhos tenham de lhe atribuir o devido crédito e não possam ser usados para fins comerciais, os usuários não têm de licenciar os trabalhos derivados sob os mesmos termos. Trata-se da licença
- (A) Atribuição – Não Comercial – Compartilha Igual (CC BY-NC-AS).
 - (B) Atribuição – Não Comercial (CC BY-NC).
 - (C) Atribuição – Sem Derivações – Sem Derivados (CC BY-NC-ND).
 - (D) Atribuição – Sem Derivações (CC BY-ND).
 - (E) Atribuição – Compartilha Igual (CC BY-AS).
48. Investigação que visa saber o que os indivíduos precisam em matéria de informação ou se as necessidades informacionais em uma unidade de informação estão sendo satisfeitas de maneira adequada, inclui técnicas de observação direta ou indireta de aspectos de comportamento, estatísticas de uso de coleções e uso de métodos sociológicos para analisar a transmissão informal da informação. Essa definição refere-se à
- (A) análise cientométrica.
 - (B) avaliação de desempenho.
 - (C) método de gestão de quatro passos.
 - (D) estudo de usuário.
 - (E) método de estudo de caso.
49. Conjunto de atividades desenvolvidas com o objetivo de criar condições de interação de usuários e visitantes ao acervo da biblioteca e o acesso às informações que envolvem a organização, programação, execução e divulgação de eventos como mesa literária, exposições artísticas, hora do conto, projeções de filmes, apresentações musicais, lançamentos de livros, cursos e oficinas. Trata-se de
- (A) *marketing* em bibliotecas.
 - (B) capacitação de usuários.
 - (C) treinamento em recursos informacionais.
 - (D) gestão colaborativa.
 - (E) ação cultural.

50. A biblioteca universitária atual deve dedicar-se à prestação de serviços digitais, construção de portais com recursos informacionais, além dos serviços bibliotecários. Dessa forma, é correto afirmar que
- (A) o repositório digital se constitui em aplicações provedoras de dados que são destinadas ao gerenciamento de informação e como vias alternativas de comunicação científica.
 - (B) a biblioteca digital oferece suporte a sistemas de segurança para aspectos de responsabilidade administrativa, viabilidade organizacional, sustentabilidade financeira e adequabilidade tecnológica e procedural.
 - (C) os repositórios temáticos são um ambiente no qual se juntam coleções, serviços e pessoal, que dão apoio ao ciclo completo da criação, disseminação, uso e preservação dos dados, da informação e do conhecimento.
 - (D) os *sites* institucionais estão voltados para comunidades científicas específicas; tratam, portanto, da produção intelectual de áreas do conhecimento em particular.
 - (E) os repositórios confiáveis são arquivos digitais de produtos intelectuais de caráter acadêmico acessíveis aos usuários, interoperáveis e respaldados por alguma instituição que garanta sua conservação a longo prazo.
51. A respeito do *Open Journal Systems* (OJS), é correto afirmar que
- (A) se trata de *software* livre desenvolvido pelo *World Wide Web Consortium* (W3C), que tem por foco apoiar a comunicação científica e o movimento de acesso aberto.
 - (B) tem sido amplamente utilizado no Brasil, especialmente nas universidades, que o utilizam para criação de portais de periódicos.
 - (C) foi traduzido como Serviço de Editoração Eletrônico de Revistas (SEER) pelo IBICT em 2005, nome ainda utilizado na atual versão 3.0.
 - (D) cada periódico editado recebe uma nova instalação da ferramenta, facilitando a gestão do sistema por parte da equipe de informática e as necessidades da universidade.
 - (E) é importante para a disseminação do conhecimento científico nacional, já que o sistema é a segunda ferramenta de editoração de revistas mais utilizada no país.
52. Padrão que define um serviço e protocolo baseado em cliente/servidor para recuperação de informações, especifica procedimentos e formatos para um cliente pesquisar em uma base de dados no servidor, recuperar registros da base e executar funções de recuperação de informações relacionadas. O protocolo aborda a comunicação entre aplicativos de recuperação de informações no cliente/servidor; não aborda a interação entre o cliente e o usuário final. Trata-se de
- (A) TCP/IP.
 - (B) FTP.
 - (C) IP.
 - (D) SMTP.
 - (E) Z39.50.
53. Organiza a informação em uma estrutura normalizada de forma e de conteúdos, condição que auxilia a localização e recuperação da informação de modo preciso na web. Tais requisitos conferem a ele a confiabilidade necessária na identificação, no referenciamento, no acesso aos documentos do acervo da biblioteca e ao documento digital. Cumpre a importante função de mediação entre o usuário e os documentos primários. Trata-se de um
- (A) OPAC.
 - (B) SIGAD.
 - (C) ECM.
 - (D) GED.
 - (E) CMS.
54. A respeito do fluxo da informação na web, é correto afirmar que, quanto
- (A) ao direcionamento, é unidirecional, e o receptor da informação tem acesso a um estoque de informação a cada interação ou a cada tempo de interação e acesso com o acervo de documentos.
 - (B) à mediação, existe sempre um profissional de interface presencial para o receptor interagir com o fluxo, ou em sua questão inicial, ou na avaliação do produto final.
 - (C) à interação do receptor com a informação, o receptor deixa a posição de distanciamento e passa a participar da fluidez com interação direta, conversacional e sem intermediários.
 - (D) ao julgamento da relevância da informação recebida, esta é feita sempre pelo receptor em uma condição que ocorre após a interação com o fluxo e com o acesso físico à informação.
 - (E) à estrutura de informação, possui a mesma característica em sua totalidade ou é uma estrutura textual com figuras, mas de estrutura linear, ou um objeto, um som ou uma imagem.

55. Um Sistema Integrado de Gerenciamento de Biblioteca (SIGB) é composto por vários módulos, cada qual atuando em um determinado processo da biblioteca, que pode ser categorizado conforme o quesito de licenciamento.
- Assinale a alternativa que contém exclusivamente SIGBs desenvolvidos em *softwares* gratuitos, sem licenciamento e de código livre.
- (A) Virtua, CollectiveAccess, Alfresco.
 - (B) Gnuteca, OpenBiblio, Koha.
 - (C) Argonauta, SINGU, Sylloge.
 - (D) PHL, Informa, Evergreen.
 - (E) Folio, AtoM, Tainacan.
56. Na gestão de unidades de informação, o Ciclo PDCA (*Plan-Do-Check-Act*) pode ser aplicado aos processos e à gestão de qualidade, sendo correto afirmar que, nesse ciclo,
- (A) fazer significa monitorar e medir os processos, os produtos e serviços resultantes em relação às políticas, objetivos e requisitos.
 - (B) checar implica na execução de ações para melhorar desempenho conforme necessário e de acordo com as políticas da organização.
 - (C) planejar representa estabelecer os objetivos do sistema, processos e recursos necessários para entregar os resultados.
 - (D) agir se relaciona com implementar o que foi planejado e reportar os resultados.
 - (E) executar significa entregar os resultados de acordo com os requisitos dos clientes e com as políticas da organização.
57. De acordo com a norma da ABNT para apresentação de artigo de periódico, é correto afirmar que
- (A) o título do artigo e o subtítulo (se houver) devem figurar na página de abertura, sem diferenciação tipográfica, sem separação por dois-pontos ou traço e no idioma do texto.
 - (B) o título em outro idioma deve ser incluído obrigatoriamente logo após as referências bibliográficas, ao final do artigo, seguido do resumo no mesmo idioma.
 - (C) datas de submissão e aprovação do artigo para publicação não devem ser indicadas, por serem dados de interesse exclusivo da editoração.
 - (D) o nome do autor deve ser inserido de forma direta: prenome (abreviado ou não) e sobrenome.
 - (E) para artigos com mais de um autor, os nomes devem ser grafados obrigatoriamente em linhas distintas e separados por ponto e vírgula.
58. Conforme a norma da ABNT, na apresentação de resumos em documentos, tais como artigos científicos, trabalhos acadêmicos e relatórios-técnicos,
- (A) o resumo deve ressaltar o objetivo, o método e os resultados, sendo que as conclusões do documento não devem ser inseridas.
 - (B) o resumo deve ser composto de uma sequência de frases concisas, afirmativas, e não de enumeração de tópicos, sendo recomendado o uso de parágrafo único.
 - (C) a extensão do resumo é fixa para todo tipo de documento, devendo conter entre 150 e 250 palavras.
 - (D) deve-se usar o verbo na voz passiva, na voz ativa ou no gerúndio, e na primeira pessoa do singular.
 - (E) as palavras-chave devem figurar logo abaixo do resumo, antecedidas da expressão "Palavras-chave:" ou "Descritores:", separadas entre si por ponto e vírgula ou traço e finalizadas por ponto.
59. De acordo com a legislação que regulamenta a profissão do bibliotecário, é correto afirmar que
- (A) ao profissional devidamente registrado no Conselho Regional, serão fornecidas a carteira de identidade profissional e a cédula de identidade de bibliotecário, que terão fé pública.
 - (B) é optativa a citação do número de registros no Conselho Regional, em todos os documentos de responsabilidade profissional, ficando a critério da instituição em que o profissional atua.
 - (C) o exercício da função de bibliotecário é privativo dos bibliotecários inscritos, nos termos da lei, diretamente nos quadros do Conselho Federal de Biblioteconomia.
 - (D) as bibliotecas públicas localizadas em municípios com até cinquenta mil habitantes e cujo acervo não ultrapasse a mil exemplares catalogados poderão funcionar sob a supervisão de um técnico em Biblioteconomia.
 - (E) são equivalentes, para todos os efeitos, os diplomas de Bibliotecário, de Bacharel em Biblioteconomia, de Bacharel em Ciência da Informação e de Bacharel em Gestão da Informação, expedidos por escolas oficialmente reconhecidas.

60. De acordo com o Código de Ética e Deontologia do Bibliotecário Brasileiro, que fixa as normas orientadoras de conduta no exercício de suas atividades profissionais,
- (A) a profissão tem natureza intelectual e suas principais características são a prestação de serviços de informação às instituições e a garantia de acesso aos serviços mediante requisitos específicos.
 - (B) a atuação do bibliotecário fundamenta-se em seu perfil pessoal e sociocultural, na unidade de informação em que trabalha, nas necessidades institucionais e nas demandas administrativas, tendo em vista a melhoria da organização.
 - (C) são direitos do bibliotecário: preservar o cunho liberal e humanista da profissão, fundamentado na liberdade da investigação científica e na dignidade da pessoa humana; e exercer a profissão aplicando todo zelo, capacidade e honestidade em seu exercício.
 - (D) o objeto de trabalho do bibliotecário é o conhecimento estruturado sob a forma manuscrita, impressa, oral, gestual, audiovisual, digital ou tridimensional, por meio da articulação de sistemas manuais ou automatizados.
 - (E) são deveres do bibliotecário: cooperar para o progresso da profissão, por meio do intercâmbio de informações com órgãos de representação profissional da categoria, instituições de ensino e órgãos de divulgação técnica e científica.

